ALBUM BIOGRAFICO

DEPARTAMENTO SAN LORENZO

JULIO 1935

segurar qu

Luis Alejandro Delubes

ALBUM BIOGRAFICO DEL DEPARTAMENTO SAN LORENZO

EDITORES:

AGUSTIN C. PODESTA Y JOSE LOCICERO

◆

HABIENDONOS propuesto efectuar una reseña biográfica de cada uno de los Departamentos de la Provincia de Santa Fe, en forma tal que pueda conocerse el desarrollo y situación actual, en los distintos órdenes, de cada uno de ellos, es que tenemos el inmenso placer de brindar al público la presente obra; que viene a ser la segunda efectuada de este plan que nos proponemos cumplir.

Estas obras, como podrá apreciarse a través de la presente, tiene por objeto hacer la historia suscinta de cada una de las poblaciones que componen el Departamento dando al mismo tiempo una idea exacta de su situación actual, en lo que respecta a su comercio, economía, cultura, etc. Por otra parte, como es lógico y justo que eso se haga, evocamos las figuras de aquellos hombres que contribuyeron con su esfuerzo y su dedicación constante a la formación definitiva de cada una de las poblaciones que hoy admiramos rebosantes de vida y pletóricas de energías.

Para la ejecución de nuestra obra hemos tenido especial cuidado en la selección de los datos que insertamos, recurriendo para ello a fuentes fidedignas, como ser: libros de actas de las respectivas comisiones de fomento, archivos generales de diversas instituciones y también a los informes verbales de viejos pobladores que nos merecen la más absoluta confianza ya que puede decirse, están hermanados al desarrollo de las poblaciones en que viven.

Como puede aprecirase, nuestra tarea es ardua, pero su importancia es innegable. Esperamos ser comprendidos por el público a cuyo juicio y honor legamos la presente obra

Y con estas breves palabras damos por presentado nuestro trabajo, dejando al lector consciente el fallo definitivo y las apreciaciones que el mismo pueda sugerirle.

LOS EDITORES

9 DE JULIO 1860
U. T. 25450
ROSARIO

ANTECEDENTES BIOGRAFICOS DE SAN LORENZO

Alzase en la margen derecha del río Paraná, la simpática y atrayente población de San Lorenzo. Enclavada en una de las zonas más ricas de nuestra provincia, parece llevar su frente el beso bendito de la Providencia, que, como si se tratara de una de sus hijas predilectas y mimadas, le ha dispensado las más valiosas galas y atributos, para que, orgullosa de sí misma, se muestre altiva, siempre dentro de su sencillez provinciana, a los ojos de todos los argentinos que la admiran y la quieren con la veneración con que se admiran y se quieren tan sólo aquellas cosas que guardan para nuestro espíritu recuerdos imperecederos que el buril de lo inolvidable grabó con trazos bien profundos en nuestro corazón. ¿Y cómo no hemos de recordar siempre con cariño y simpatía el nombre de esta población que encierra en sí una de las más gloriosas páginas de nuestra historia? ¿Cómo no recordarla cuando fué en ella que el Gran Capitán dió comienzo a esa su gran carrera triunfal, recibiendo allí en ese pequeño lugar de nuestra provincia, lo que puede considerarse como su bautismo de guerra en tierras americanas?

Allí está esa extensa planicie que fué teatro de las operaciones; allí el pino histórico, que es el árbol más famoso de nuestra república; y allí también, por fin, el convento "San Carlos", que en este hecho glorioso puede y debe considerarse como la parte vital o más importante.

Nosotros queremos consignar en estas líneas datos históricos que sean importantes e interesantes a la vez, así como también descripciones y conceptos que sobre este hecho hayan vertido distintos autores.

Es interesante la descripción que Mitre hace de la perspectiva que ofrece el monasterio cuando el arriba a San Lorenzo se efectúa por agua. Dice así: "Remontando la corriente del Paraná, el viajero divisa a la distancia dos blancas cúpulas, que en lontananza hacen la ilusión de alas de garzas que hienden el espacio; más de cerca, parecen velas de embarcaciones que se levantan sobre los bosques de las islas circunvecinas; hasta que aproximándose a la gran cancha que lleva el nombre del fronterizo monasterio de San Lorenzo, se destacan en el horizonte su atrevida torre y su media naranja blanqueadas, y, a su inmediación un pino gigantesco cuya forma atormentada atestigua el embate de los huracanes del tiempo".

"Allí alcanzó San Martín su primer triunfo americano, y aquel pino marca el punto de partida de su gran campaña continental, cuyo teatro de operaciones fué la América meridional, a través de ríos, pampas, mares y montañas..."

Al frente del monasterio, por la parte que mira al río, se extiende una vasta planicie horizontal, adecuada para las maniobras de caballería. Entre el atrio y el borde de la barranca acantilada, a cuyo pie se extiende la playa, media una distancia de poco más de 400 varas, lo suficiente para dar una carga a fondo. Dos sendas sinuosas, —una sola de las cuales era practicable para infantería formada—, establecían la comunicación, como dos escaleras, entre la playa baja y la planicie superior".

La historia es, de todo punto de vista, realmente interesante y de suma importancia en lo que se refiere al conocimiento de los pueblos entre sí. Es ella la que nos hace viajar con nuestra imaginación por todas las épocas y por todas las edades, poniendo ante nuestros ojos desde el hecho más insignificante hasta el más grandioso, formando ese gran conglomerado que enseña a conocer el nacimiento y la formación definitiva de los pueblos.

Es ella la que nos detalla con tanta minuciosidad y en ese su estilo tan sobrio las acciones que hoy nos asombran y hacen que nuestro corazón lata con mayor aceleramiento cuando las leemos y medimos la importancia de las mismas y los sacrificios inmumerables que exigieron de aquellos grandes hombres que las gestaron.

Alquien dijo, y con mucha razón que "ese amor que por la historia generalmente se siente es en gran parte efecto del placer, que podríamos llamar estético, que en él experimentamos, pues si deleita ver los sucesivos cambios con que lleva a la perfección su obra, la diestra mano del artista, es indudable que inmensamente más nos encanta —ya que al mismo tiempo nos enorgullece— el contemplar los ininterrumpidos esfuerzos de la sociedad humana en su marcha progresiva hacia el perfeccionamiento de la civilización. Con todo, la predilección por la historia no debe ser un placer meramente contemplativo, ya que no es digno del hombre limitarse solamente al deleite aún cuando éste sea estético". Y nos recuerda a tal fin la acción de aquel rey de la antigüedad que no pudiendo una noche conciliar el sueño, pidió que le leyeran la historia de sus antepasados. Como se ve, un rey al cual le "interesaba mucho" lo que hubieran o no hecho sus antecesores.

El mismo agrega luego: "ningún historiador encontraría suficientemente bien retribuídos sus desvelos en procura de contribuir a hacer la luz en los hechos que aun permanecen ignorados o muy poco conocidos, si con el fruto de ellos, el que los lee pretendiera únicamente distraer sus ratos de ocio. La curiosidad es una deidad que no ocupa lugar alguno en el templo de la ciencia histórica; y podrá acompañarlos hasta el dintel, pero nada más. Es por excelencia la ciencia de la vida. La historia es la síntesis de la experiencia que la humanidad tan penosamente va acumulando, sujetando a un prolijo examen sus desastres y sus éxitos. De aquí arranca la importancia de su misión, que es señalarnos a todos indistintamente cuáles son las condiciones que favoreciendo nuestras aptitudes nos llevarán al triunfo definitivo mediante el completo desenvolvimiento de nuestras energías vitales. No sin razón se ha dicho que la historia es la gran maestra de los pueblos; aquéllos que la olvidan o la relegan a un segundo término o bien que sólo la estudian superficialmente, tendrán necesariamente que dar muchos traspiés en su marcha ascendente, y si algo adelantan, en el mejor de los casos, no lo lograrán sino después de haber malgastado gran parte de sus esfuerzos en inútiles conatos y ensayos".

Estas palabras encierran una gran verdad. La historia es realmente hermosa e interesante; pero no debemos leerla como si se tratara de una vulgar novela de aventuras. La historia es sublime y como tal merece todo nuestro respeto. En ella se consigna fielmente cómo hicieron nuestros antepasados y en qué forma se sacrificaron para legarnos una tierra en que reinaran la paz y el trabajo; nos hace ver en forma clara y precisa la grandeza de alma de aquellos grandes hombres que lucharon con tanta decisión en pro de la causa que alentaba sus pensamientos, tan nobles y tan altruistas.

Un pueblo debe conocerse a sí mismo, y esto tan sólo puede lograrlo conociendo su historia; conociendo en qué forma comenzó su formación y cómo se fué cimentando con el correr de los años.

"Todos los pueblos que impusieron a otros su modo de ser y su peculiar manera de ver las cosas humanas, alcanzaron la hegemonía civilizadora, porque en el estudio de su respectiva historia supieron leer hasta donde llegaban sus fuerzas, cómo las habían adquirido, qué cuidados exigía su acrecentamiento, y lo que es más, de ese estudio dedujeron la razón de su existencia, es decir, se dieron cuenta de su destino".

II

Sin lugar a dudas, ha de ser sumamente interesante conocer el origen de la fundación del Colegio y Convento "San Carlos", que ha sido el punto central del cual arrancó la formación del histórico pueblo de San Lorenzo.

Nosotros vamos a dar a continuación, aunque más no sea que a grandes rasgos, una narración de los hechos que determinaron la fundación del precitado establecimiento. Por otra parte creemos que estos datos no son suficientemente conocidos por el público, y de ahí el interés que puedan despertar.

Allá por el año 1760 el R. P. Fray Juan Matud, que se encontraba en el Colegio de Calamocha, en la provincia de Aragón, pasó a la gobernación del Paraguay en calidad de presidente de una misión. Más tarde pasó como Guardián y Definidor a la gobernación, de Buenos Aires (que comprendía las provincias llamadas hoy del litoral, Misiones, parte del

Chaco, la actual provincia brasileña de Río Grande y toda la Patagonia). Desde ese momento surgió en él la idea de procurar por todos los medios se erigiese en esta provincia un Colegio de Misioneros; sin pérdida de tiempo puso esta idea en ejecución, y después de realizar todas las gestiones a su alcance, consiguió el permiso correspondiente para que en el Río Cuarto se construyese una casa con su oratorio. Pero inesperadamente surgieron algunos tropiezos, originados tal vez por algunos espíritus mal intencionados, y el laudable proyecto hubo de ser abandonado. El R. P. Juan Matud retiróse al Colegio de San Ildefonso, de Chillán, donde más tarde fué designado Comisario Colectador de una misión de España formada por 56 misioneros, con los que se embarcó en 1764.

Cuatro años más tarde, siendo Comisario de Misiones, se vino a Buenos Aires con el pretexto de recibir la misión que traía para Chillán el P. Colectador Fray Alejandro García, nombrado para ese efecto por el mismo P. Matud. Es que éste no había abandonado la idea de dotar a la provincia de un Colegio de Misioneros, y aprovechaba esa circunstancia para venir a Buenos Aires y renovar sus gestiones. Así lo hizo ante el señor Gobernador don Juan José Vértiz, por intermedio del cual obtuvo que se destinase para Colegio de Misioneros la Iglesia o Capilla de la estancia llamada "San Miguel", situada sobre el río Carcarañá y que había sido antiguamente ocupada por los jesuítas.

Después de varios contratiempos y viscisitudes recibió aviso del Cabildo de Buenos Aires para que tomase posesión del nuevo colegio. Hallábase el P. Matud en las misiones de Valdivia e inmediatamente se puso en camino para Buenos Aires, dejando el Colegio de Chillán en el cual había vivido más de 15 años. Llegado a Buenos Aires, consiguió del Excmo. señor Gobernador don Juan José Vértiz se le hiciese entrega de la capilla, casa y demás ornamentos de la estancia "San Miguel", a la cual, por pedido del P. Matud se le llamó desde ese instante "San Carlos". El P. Matud tomó posesión del nuevo colegio el día 1º de enero de 1780, en compañía de dos misioneros de Ocopa.

Poco tiempo había transcurrido desde estos últimos acontecimientos narrados, cuando el P. Matud perdió completamente la razón, siendo necesario internarlo en la enfermería de la Recoleta de Buenos Aires, donde poco después falleció.

De los dos P. P. que quedaron en el Colegio "San Carlos", uno se retiró, y la casa desde ese momento quedó en un estado de abandono tal que se determinó devolver al Rey todo lo recibido y que el mencionado colegio desapareciese. Pero en tal circunstancias los Padres de la provincia recibieron un oficio del señor Virrey en que les ordenaba que vista la incapacidad en que se encontraba el P. Matud para seguir atendiendo el Colegio, nombrasen un religioso para presidente y destinasen algunos otros para que se ocupasen del cuidado de la casa, hasta tanto se tomara otra providencia.

Así se hizo, nombrándose presidente al P. predicador General Apostólico Fray Francisco Ramón de Gofincndo. Se mantuvo así el Colegio pero en un estado deplorable de abandono, puesto que el Reverendísimo se negaba a entenderse de él, la provincia no ayudaba a su sostenimiento y no había tampoco religioso alguno que se ocupase de su cuidado. En tal estado de cosas el Consejo de Indias pasó un oficio al Reverendísimo ordenándole que eligiese y nombrase un religioso que se hiciese cargo de una misión que había de ser conducida al Colegio "San Carlos". Se designó para ello al P. Fray Francisco Altolaguirre, ex custodio de esta provincia, que a la sazón se encontraba en la corte de Madrid por asuntos de su provincia. El P. Altolaguirre con gran premura, colectó y trajo para la formal fundación, y para el progreso y perfección de este Colegio, la primera misión que se componía de 13 religiosos, todos ellos, excepto uno, de la provincia de Burgos. De los 13 que formaban la misión, 10 eran sacerdotes y 3 eran legos. Se nombró como cabeza y primer Prelado de la Misión al P. Fray Tomás Orio. Llegados todos al nuevo Colegio, el colectador y conductor publicó un oficio, dando en posesión el Colegio de "San Carlos" a los recién llegados, y tomándola éstos con las formalidades del caso, el día 27 de julio de 1786.

Desde ese día los fundadores del colegio se dieron a la tarea ímproba en verdad, de hacer unos estatutos o leyes que sirviesen para regir la vida dentro y fuera de la casa. Por otra parte debían preocuparse seriamente en salvar las grandes dificultades que se les presentaban para poder sobrellevar una existencia precaria, puesto que sólo tenían una casa ruinosa, sumamente incómoda y además carecían de los medios indispensables para vivir. Se realizaron a tal efecto numerosas gestiones para procurar el traslado del colegio a otro lugar donde la subsistencia no fuera tan difícil. Después de algunos años, se obtuvo del Excmo. señor Virrey don Nicolás de Arredondo, la autorización necesaria para que el colegio se erigiese en el llamado "Pago de San Lorenzo", que se encontraba dentro de la misma estancia de "San Miguel". Realizadas las obras, se efectuó el traslado a San Lorenzo el día 6 de mayo de 1796.

FUNDACION DE LA PRIMERA ESCUELA ARGENTINA "SAN CARLOS"

Fué a petición de los vecinos del lugar, deseosos de que sus hijos recibieran instrucción, que el 19 de diciembre de 1810 el Discretorio del Apostólico Colegio de "San Carlos", libró al servicio público la Escuela "San Carlos", a la que concurrirían desde ese momento los niños de ambos sexos para aprender en ella lo que se considera indispensable para el desenvolviminto de la vida de una persona: saber leer, y escribir.

El acta de fundación de la referida escuela, dice así:

"El día 19 de diciembre de 1810, habiendo el R. P. Guardián "Fray Pedro García congregado su Discretorio, propuso si se- "ría conveniente admitir las repetidas súplicas que hacían al- "gunos vecinos de esta campaña, para que se les permitiese "mandar sus hijos a la Escuela de primeras letras, que con "motivo de los hijos del Hermano Sotasíndico se había puesto "en este Colegio; y si sería de algún perjuicio a nuestro esta- "tuto el admitirlos; a la que todos los P. P. Discretos, por "unanimidad consintieron, fueran de parecer que se les admi- "tiese y enseñare por el religioso destinado a este efecto o que "en adelante se había de destinar como a obra que sería del "agrado de Dios y bien del prójimo: pero que se procediese "en la admisión de niños, con aquella discreción que pedía la "misma enseñanza; que enteramente se cerrace la puerta "a toda y cualquiera solicitud que mirase a que alguno de "esos niños fueren admitidos a vivir (Intra Claustra): que la "entrada de los niños a la Sacristía cuando hubiese necesidad "de ellos para ayudar las misas, fuere por la puerta de la "Iglesia, y su salida para ir a la Escuela, por la misma puerta: "y que atendiendo a que la pieza que hoy sirve de Escuela, "pudiera no ser suficiente al mayor número de niños que pueda "haber, se determinó que se pudiera agrandar, según al R. P. "Guardián le pareciese convenir; así se decretó en el año so- "bredicho, día, mes y año. Por ante mí que doy fe. — (Fir- "mado): *Juan Ramón de Cárdenas*, Disc. y Secretario del Dis- "cretorio."

Desde ese día la escuela, merced a la labor ininterrumpida de quienes la sostienen, ha venido llenando su cometido en forma ampliamente satisfactoria.

Dada la imperiosa necesidad de reemplazar el viejo edificio en que la escuela había venido funcionando, por otro que estuviese más a tono con el momento y con la labor proficua que en él se desarrollaba, se nombraron dos comisiones, una de caballeros y otra de damas de la localidad, las cuales tenían la misión de llevar adelante la idea surgida. Y fué así cómo después de muchos meses de trabajo se vió llegar el ansiado día de la iniciación de las obras; ese día fué el 3 de febrero de 1911.

III

Hemos dado a conocer el origen de la fundación del Colegio y Convento "San Carlos", que fué como dijimos más arriba, el punto del cual arrancó la formación del que había de ser histórico pueblo de San Lorenzo.

Ahora vamos a hacer la narración del grandioso hecho que se desarrolló a las puertas de ese Convento. Pero no con nuestras palabras puesto que no haríamos entonces otra cosa que repetir lo que todos conocen, y caeríamos por consiguiente en la vulgaridad más absoluta. Vamos a recurrir para ello a la palabra de uno de nuestros más grandes escritores contemporáneos: Ricardo Rojas, de cuyo hermoso libro titulado "El Santo de la Espada", sacamos lo que a continuación se transcribe: (pág. 60 del citado libro):

"...Lejos de aquel público entusiasta y curioso, dentro del cuartel reúnese la escuela estratégica y la logia judicial de los oficiales. Un cierto misterio rodea estas reuniones y la leyenda comienza a formarse. Aquel castro es taller, escuela, palestra y templo. Cuando se reunen a comer, San Martín y los suyos son como caballeros de la Tabla Redonda. Se discurre con jovialidad, aunque sin chacota, que él no la consiente: el coronel es hombre amable pero digno. Refiere alguna vez anécdotas de la guerra napoleónica y del alzamiento español, que los neófitos oyen con veneración y avidez. Son todos jóvenes y sienten la impaciencia de algo análogo. San Martín comprende que su obra de templario empieza a prosperar. El instrumento de hierro, el martillo del símbolo masónico, el arma de golpear y construir, estará pronto listo para la obra. También lo estará el ojo espiritual que guía la obra, el ojo en el triángulo, que se ve en los templos. Esto no es Esparta ni Crotona; esto

es el "Campo de Marte" de Buenos Aires, donde San Martín trabaja en silencio, con metódica seguridad. Alguien murmura en torno, sin comprenderlo. No importa: él, enigmático y tenaz, prosigue su tarea".

"Así disciplinó su Regimiento de Granaderos, y tenía ya lista su arma, cuando un día recibió la orden de partir hacia la margen derecha del Paraná, porque sabía que una escuadrilla realista de once embarcaciones había salido de Montevideo remontando el río en dirección a Rosario. San Martín marchó inmediatamente con 120 hombres de su tropa y otros jinetes auxiliares, siguiendo la costa. Salió sigilosamente de la capital, vestido de paisano, con chambergo y poncho".

"Partió de aquí el 28 de enero de 1813, cabalgando de noche, mas para no ser visto que para evitar el sol del verano. Pasó por Zárate, San Nicolás y Rosario en que había una corta guarnición al mando del uruguayo don Celedonio Escalada, quien dió noticia sobre los movimientos del enemigo. Las embarcaciones españolas hallábanse ya frente a las altas barrancas de San Lorenzo, pequeño caserío ubicado entre Rosario y Santa Fe. En San Lorenzo había un monasterio de franciscanos, cuya iglesia tenía una torre desde la cual era posible atalayar el campo y el río. Se mandó esconder las provisiones y retirar de la costa hacia el interior todos los ganados. San Martín y su gente había llegado de noche a San Lorenzo, y se acercaron a la posta para remudar los caballos. De pronto, dos granaderos se detuvieron junto a un carruaje desenganchado, en cuyo interior dormía un hombre:

—¿Quién está aquí? —preguntaron los granaderos.

"Resultó ser el caballero inglés Guillermo Parish Robertson, que iba hacia el Paraguay por asuntos comerciales, con viandas, vinos y mercaderías en su coche. San Martín lo había conocido en Buenos Aires y, al saber quién era el hombre de la volanta, contuvo en la sombra a sus soldados, advirtiéndoles en alta voz:

—No falten ustedes, que no es un enemigo.

"Robertson, que al llegar habíase informado por el postillón de los sucesos militares que aguardaban, reconoció la voz de San Martín, y dijo entonces:

—¿Seguramente es usted el coronel San Martín?

—¿Y si así fuere? —respondió el aludido.

—Pues aquí tiene usted a su amigo míster Robertson.

"Se estrecharon las manos; el viajero brindó una copa de su buen vino, augurando el triunfo, y ambos amigos hablaron sobre el inminente combate".

—El enemigo tiene doble número de gente que la nuestra, pero dudo mucho que le toque la mejor parte —afirmó San Martín.

"Robertson pide al jefe granadero que le permita acompañarlo, y éste responde:

—Convenido, pero su deber no es pelear. Le daré un buen caballo, y si la jornada nos es adversa, póngase a salvo. Sabe usted que los marinos son maturrangos.

"Ya los sabía el inglés y pronto habría de verlo; años después contaría ese diálogo y la acción que vió, en un libro suyo publicado en su patria. Este era el primer súbdito británico que San Martín encontró en su carrera americana y, como Lord Macduff en la Península, Haigh en Chile, Mr. Hall en el Perú, todos simpatizaron con él y darían a la posteridad imparcial testimonio de sus hazanas o de su genio".

—¡A caballo! —gritó el paladín, y con Robertson a la par y todos los granaderos a la zaga, cabalgaron hacia el convento inmediato, bajo la noche que cubría el campo".

"Entraron al monasterio por los fondos; cerraron el portón, y San Martín subió a la torre para observar con su anteojo al enemigo. A la luz del ananecer descubrió en el río las embarcaciones. Era la mañana del 3 de febrero. Sabíase que los enemigos pretendían saquear las poblaciones, cortar el comercio con el Paraguay, e intentar un desembarco a esa altura para ensayar un camino por el litoral hacia Buenos Aires. San Martín vió que los invasores empezaban a desembarcar y que ya trepaban la empinada barranca, distante unos trescientos metros del convento. Bajó aquél de la torre, distribuyó la tropa, disponiendo el ataque, y Robertson le oyó decir:

—En dos minutos más estaremos entre ellos".

"Montado San Martín en un bajo rabicorto, desenvainó su sable morisco, arengó a la tropa; dió el mando del segundo escuadrón al capitán Bermúdez y al tomar para sí el comando del primero, inició personalmente el ataque, diciendo a Bermúdez:

—En el centro de las columnas enemigas nos encontraremos, y allí daré a usted mis órdenes".

"Sonó el clarín de los granaderos y desde atrás del convento avanzaron por derecha e izquierda las dos divisiones al galope. Iban adelante los lanceros, con pistolas al arzón, y en pos los restantes, armados de sable y carabina. No eran sino 120 hombres, ante casi trescientos infantes y marinos que habían desembarcado ya y que avanzaban al son de pífanos y tambores, con la bandera desplegada, entre mil gritos de coraje y descargas de cuatro cañones que traían consigo. Venía al frente de los españoles el comandante Zabala, y cuando San Martín con los suyos llegó a la línea de combate, ambos jefes se encontraron cara a cara como dos combatientes del romancero. Una descarga de metralla recibió a San Martín, matándole el caballo que, al caer, apretó la pierna al jinete. Entre una refriega de armas blancas ,trabada en torno del jefe, éste cayó herido de sable en el rostro. El bayonetazo de un infante español que hacia él venía, hubiéralo atravesado si el puntano Balgorria no detiene el golpe, atravesando al español con su lanza. Otro de sus granaderos, el correntino Juan Bautista Cabral, corrió en auxilio de San Martín, desembarazándolo del peso de su caballo muerto, en circunstancias que los españoles iban a ultimarlo. Cabral salvó la vida a San Martín, pero recibió dos heridas y murió pocas horas después, diciendo:

—"Muero contento. Hemos batido al enemigo".

"Breve rato después de empezado el combate, la victoria era ya indudable para los patriotas, pero la lucha continuaba con encarnizamiento y denuedo. "¡Viva el Rey!", gritaba Zabala, reanimando a su hueste. "¡Viva la Patria!", respondían los caballeros de América, en una confusión de jinetes, sables y lanzas que brillaban entre el polvo revuelto por la caballería bajo el sol estival de la cruenta mañana. Ahora los invasores retrocedían hacia la barranca, sostenidos por los cañones de a bordo, que disparaban desde el río. Las aguas del Paraná coruscaban como un bronce lustrado por el sol, entre los verdores de la costa y de una isla cercana. El capitán Bermúdez trajo una segunda carga, arrollando al adversario. El alférez Hipólito Bouchard había arrebatado la bandera realista. El teniente Manuel Díaz Vélez había rodado por la barranca recibiendo dos bayonetazos en el pecho y una herida en la frente. Dos oficiales voluntarios, Vicente Mármol y Julián Corvera, afrontaban con denuedo los peligros. El capellán Julián Navarro pasaba como un espectro medieval en medio de aquella algara. Los invasores, por fin, lograron volver a sus embarcaciones, dejando en el campo cuarenta muertos, además de los heridos, algunos prisioneros, la bandera, dos cañones y otras armas abandonadas. Los Granaderos, a su vez, tuvieron 15 muertos y 27 heridos, entre ellos hombres de diversas provincias".

"Cuando el combate hubo concluído, el inglés con sus víveres y el capellán con sus bendiciones asistieron a los heridos, mientras se realizaba un canje de prisioneros. San Martín, magullado, cubierto de polvo, sudoroso, fuerte a pesar de la fatiga, vino serenamente a sentarse a la sombra de un pino que aún se conserva en el huerto conventual de San Lorenzo y allí escribió el parte de la victoria, ecomendando a todos los que se habían distinguido en la acción, sin mencionar para nada su propia conducta".

"¿Después de esto, seguirían dudando de su fidelidad americana los émulos que lo creyeron espía?"

"Siguieron dudando, como lo veremos".

"Sólo mucho tiempo después de la muerte de San Martín, han empezado a descorrerse los velos terrenales que cubrieron el destino de aquella alma excelsa, cuya misión se realizó entre injurias y dolores. Nadie comprendió entonces que San Martín, el caballero de América, era un "iniciado". Como Lohengrin había llegado en su barca para ser el libertador de una virgen cautiva".

"Por eso Olegario Andrade, el poeta argentino que mejor lo cantó, dijo sobre aquel primer combate del héroe, medio siglo más tarde:

Y una raza cautiva
Llamaba al Salvador con hondo acento;
Y el Salvador le contestó lanzando
El resonante grito de victoria,
Entre el feroz tumulto de las olas
Del Paraná irritado
Al sentirse oprimido por las quillas
De las guerreras naves españolas.

"Fué así trascendental el pequeño combate de San Lorenzo, según el propio Torrente, historiador de las armas españolas en América, lo declara en su libro:

"Seguía la marina ejerciendo una decidida superioridad, "y era la única fuerza que podía hostigar con fruto a los "rebeldes. Valiéndose de esta ventaja, no había punto de "la costa que pudiera sustraerse a su poder y el número

"de sus triunfos se contaba por él según sus empresas, sin "que hubiera tenido más contraste que en el desembarco "de San Lorenzo, pues habiendo debido chocar con un jefe "tan afortunado y valiente como San Martín, hubo de ce- "derle el honor de la victoria; y desde entonces tomó este "caudillo aquella arrogancia militar, que lo estimuló a lan- "zarse a nuevas empresas para adquirir una funesta nom- "bradía".

"El gobierno de Buenos Aires recibió la noticia de la acción de San Lorenzo con gran regocijo. Ese breve combate tenía importancia para el país porque aseguró la paz de los ríos y las provisiones del ejército sitiador de Montevideo que no tardó en caer; conservó el comercio con el Paraguay y escarmentó a los invasores que no volvieron a tentar aventuras de ese género sobre la costa argentina; consolidó, en una palabra, la situación estratégica de Buenos Aires, centro de la naciente revolución, en la región del Río de la Plata y sus afluentes, sobre cuyas riberas iban a fundarse tres nuevas naciones".

"El vencedor San Martín, aunque ninguna confidencia nos ha dejado de ello, debió pasar un día de intensas emociones. Había demostrado con sus granaderos la eficacia de su sistema disciplinario; había dado su primera batalla en América, gemela del combate de Arjonilla; se había anunciado al nuevo mundo con una victoria; podía, pues, dilatar su mirada sobre el campo lejano de mayores hazañas..."

"Un lanchero del río Paraná, el paraguayo José Félix Bogado, fascinado por San Martín, se incorporó en San Lorenzo a los Granaderos; acompañó luego a su jefe en las campañas de Chile y el Perú; prosiguió los servicios a las órdenes de Bolívar, más allá del Ecuador; y volvió al Plata después de Ayacucho, trayendo la bandera de su regimiento después de doce años de fatigas por la libertad".

"Aquel modesto soldado, ya ascendido a coronel, volvió casi desnudo y con la bandera convertida en andrajos".

"Bogado regresó en 1826 con sólo siete granaderos de los que salieron con San Martín; eran los últimos restos del ejército de los Andes. — cien hombres a lo más. Volvían de su campaña continental después de haber combatido desde el Plata rasta Quito durante doce años. Las armas que traían fueron depositadas en el Retiro y se las guardó en una caja de cedro con una inscripción en bronce que decía: "Armas de los libertadores de Chile, Perú, y Colombia". Colombia también, puesto que habían triunfado en Río Bamba, Pichincha, Junín y Ayacucho, cooperando en la acción bolivariana".

"El combate de San Lorenzo fué el punto de arranque de esa carrera triunfal en que palpita el generoso espíritu sanmartiniano".

Tal lo que en su magnífico libro dice el Dr. Ricardo Rojas sobre la batalla de San Lorenzo.

El parte que el coronel San Martín redactó a la sombra del pino, después de la victoria, para ser elevado al Gobierno Provisorio, estaba concebido en los siguientes términos:

San Lorenzo, febrero 3 de 1813.

Excmo. Señor:

Tengo el honor de decir a V. E. que en el día 3 de febrero los Granaderos de mi mando, en su primer ensayo, han agregado un nuevo triunfo a las armas de la patria. Los enemigos en número de 250 hombres desembarcaron a las 5 y media de la mañana en el puerto de San Lorenzo y se dirigieron sin oposición al Colegio "San Carlos", conforme al plan que tenían: en dos divisiones de 60 hombres cada una, los ataqué por derecha e izquierda; hicieron no obstante una esforzada resistencia, sostenida por los fuegos de los buques, pero no capaz de sostener el intrépido arrojo con que los Granaderos cargaron sobre ellos sable en mano; al punto se replegaron en fuga a las bajadas dejando en el campo de batalla 60 muertos, 14 prisioneros, de ellos 12 heridos, sin incluir los que se desplomaron y llevaron consigo, que por los regueros de sangre que se ven en las barrancas, considero mayor número. Dos cañones, 40 fusiles, 4 bayonetas y una bandera, que pongo en manos de V. E. y la arrancó con la vida al abanderado el valiente oficial don Hipólito Bouchardo. De nuestra parte se ha perdido 26 hombres, 6 muertos y los demás heridos; de este número son: el capitán don Justo Bermúdez y el teniente don Manuel Díaz Vélez, que avanzándose con energía hasta el borde de la barranca, cayó este recomendable oficial en manos del enemigo.

El valor e intrepidez que han manifestado la oficialidad y la tropa de mi mando, los hace acreedores a los respetos de la patria y atenciones de V. E.; cuento entre éstos al esforzado y benemérito párroco doctor D. Julián Navarro, que se presentó con valor y animando con su voz y suministrando los auxilios espirituales en el campo de batalla; igualmente lo han contraído los oficiales voluntarios don Vicente Mármol y don Julián Corvera, que a la par de los míos permanecieron con denuedo en todos los peligros. Seguramente el valor e intrepidez de mis Granaderos hubieran terminado en este día de un solo golpe las invasiones de los enemigos en las costas de Paraná, si la proximidad de las bajadas que ellos no desampararon, no hubiera protegido su fuga; pero me arrojo a pronosticar sin temor, que este escarmiento será un principio para que los enemigos no vuelvan a inquietar estos pacíficos moradores.

Dios guarde a V. E. muchos años. — **José de San Martín.**

Nota. — El buque comandante de la escuadra enemiga me ha remitido un oficial parlamentario solicitando le vendiese alguna carne fresca para sustentar a sus heridos; y en consecuencia he dispuesto que se les facilite media res, exigiéndoles antes su palabra de honor, de que no será empleada sinó con ese objeto.

Otra. — Siguen trayendo más muertos del campo y de las barrancas, como igualmente fusiles.

Otra. — He propuesto al oficial parlamentario, si el comandante de la escuadra quiere canjear al único prisionero don Manuel Díaz Vélez.

Ese es el parte tal cual fué redactado. El mismo San Martín efectuó después, en él algunas rectificaciones en lo que se refiere al canje de prisioneros y al número de muertos y heridos, ya que había algunos datos erróneos debido a que fué escrito en forma apresurada, inmediatamente después del combate para que la noticia del triunfo se conociera cuanto antes en Buenos Aires.

IV

El departamento San Lorenzo fué creado por Ley del 26 de octubre de 1883; de acuerdo con esta ley dicho departamento comprendía la zona de terreno limitado al Norte por el río Carcarañá, al Oeste por la provincia de Córdoba, al Este por el río Paraná desde la boca del Carcarañá y una línea que partiendo desde la intersección de la vía férrea con el límite Este de la Colonia Bernstadt, sea determinada en su prolongación hasta encontrar el arroyo del Sauce, al Sur el arroyo Ludueña desde su confluencia en el Paraná hasta el punto de intersección con la línea férrea, enseguida de esta línea hasta la Colonia Bernstadt, luego desde el punto de intersección del límite Este con el arroyo del Sauce una línea trazada al Oeste verdadero hasta dar con la Provincia de Córdoba.

La extensión territorial de este departamento quedó modificada al promulgarse la Ley del 31 de diciembre de 1890, por la cual se elevaba a diez y ocho el número de los departamentos en la provincia. De acuerdo con esta Ley el primitivo departamento San Lorenzo quedó dividido en dos: San Lorenzo y Caseros. Desde entonces los límites del departamento San Lorenzo son: al Norte el departamento Iriondo; al Sud el departamento Constitución; al Este el río Paraná y el departamento Rosario y al Oeste los departamentos Iriondo y Caseros.

Tiene una superficie de 2.016 Kms.2 y su población al 31 de diciempre de 1930 era calculada en 48.163 habitantes. La cabecera del departamento es la localidad de San Lorenzo.

Este pueblo fué formado por el Gobierno de la Provincia, tal como podrá verse a través del documento que transcribimos enseguida, y que fué publicado por los PP. del convento "San Carlos":

"El día 10 de octubre del año 1858 habiendo venido a este Colegio el señor Jefe Político del Rosario Don Dámaso Centeno, como representante de S. E. el señor Gobernador de la Provincia don Juan Pablo López, acompañado del señor Síndico de este mismo colegio don Marcelino Bayo y de muchos otros señores vecinos del Rosario, con el objeto de comprar una área de terreno perteneciente a la comunidad para formar el pueblo. El Rev. P. Guardián Fray Filiberto Dogliani reunió al venerable Discreto y le hizo presente que el señor Jefe Político, después de haber considerado atentamente la situación topográfica de este paraje y la posición del Colegio, pedía se le cedieran 24 manzanas de terreno por el lado oeste del convento, comenzando a enumerarlas desde el paredón de la quinta grande.

Después de una larga discusión en que intervinieron los RR. PP. Diego Giménez, José de Caorlis, Francisco Tabolini, Vicente Giamfranceschi y Nicolás Pudiñani, la mayor parte de

los discretos convino en que cediese al gobierno el área de terreno que solicitaba y que se avisare al señor Síndico del colegio para que se lo cediese, a tenor de una facultad que para el efecto se había obtenido de nuestro Santo Padre Pío IX, de que doy fe. — (Fdo.): Fray Francisco Tabolini, secretario del discretorio".

San Lorenzo es la cabecera del distrito comunal del mismo nombre, cuya superficie es de 3.400 hectáreas. Los límites de este distrito son: al Norte, distritos Aldao y Puerto San Martín; al Sud, distritos Ricardone y Juan Ortiz; al Este el río Paraná y al Oeste el distrito Ricardone.

Por datos extra-oficiales certificados por varios antiguos pobladores, sabemos que entre las primeras familias que habitaron el pueblo después de su formación cuéntanse las siguientes: Bernardino Lagomarsino, Juan y Lázaro Riccheri, Domingo Cordeviola, Eugenio Llaquino, Félix Quay, Blas Medina, Plácido Piedrabuena, Pedro Vera, Matías Vera, Ramón Peralta, Manuel Ricardone, José Avila, José Carasa J. Monsalvo Domingo Daneri, Juan Richeri, Mariano Fernández, F. Galloso, Bautista Arzugaray, Bautista Peinado, Bartolo Escalante Familia Buenaventura, Manuel Paz, Familia Montenegro, Nazario Palacios, Luis Cutura, Antonio Pacchiodi y Joaquín Arnaud.

Las autoridades comunales de este pueblo fueron creadas según la primitiva Ley de Municipalidad de la provincia, con fecha 16 de octubre de 1860. Los libros comunales desde que se iniciaran los trabajos en la comuna hasta el año 1914, no se encuentran en los archivos, razón por la cual se carece de datos oficiales sobre el desenvolvimiento comunal de la población hasta el precitado año.

Según informes de antiguos pobladores el primer Intendente Municipal fué el señor Ludovico Riccheri, al que siguieron Ramón Peralta, Melitón Carbonell, Albino Palacios, Federico Franco, Manuel Andrada y otros.

El último intedente de San Lorenzo fué el señor Pedro Palenque que asumió el cargo en el año 1898 reemplazando al señor Melitón Carbonell. El señor Palenque desempeñó su puesto hasta el año 1901 en que es electo Diputado por este departamento. En esa misma fecha el P. E. de la provincia nombra la primera comisión de fomento de este pueblo, designando presidente de la misma al señor Juan L. Riccheri. Este es reemplazado a la terminación de su período por el señor Ruben Arzagaray, al que continúa el señor Enrique Castelnovo y a éste don Jorge A. Palacios. Cúpole a éste señor el alto honor de recibir al presidente de la República Dr. Roque Sáenz Peña, en ocasión de la visita que hiciera a este pueblo en 1913 al realizarse los festejos del centenario de la batalla de San Lorenzo.

Después del señor Palacios ocuparon la presidencia de la comisión de fomento los señores Salvador Maldonado y Luis Borghi.

A partir desde el año 1914, que es la fecha desde la que existen libros en los archivos de la comuna, las distintas comisiones de fomentos que han regido los destinos de la población son las siguientes:

El 6 de enero de dicho año entra a actuar la constituída por Luis Borghi, presidente; Pedro B. López, vice; Feliciano Guezúraga, tesorero; Feliciano M. Videla, secretario; José Carasa y Guillermo Brand, vocales. El 23 de setiembre del mismo año, por ausencia forzosa del señor Luis Borghi, asume la presidencia el señor Pedro B. López.

El 2 de enero de 1916, la comisión de fomento queda formada de esta manera: presidente, Enrique Castelnovo; vice, José L. Domínguez; secretario, Clemente S. Alvelo; tesorero, Ramón Rodríguez; vocales, Arturo Fraire y Andrés Palena.

Esta comisión permanece en funciones hasta el 6 de enero de 1918 en que es reemplazada por la siguiente: presidente, Enrique Castelnovo; vice, José López; tesorero, Ramón Rodríguez; secretario, Clemente S. Alvelo; vocales, Andrés Palma y José Nahon. El 8 de noviembre de 1919 renuncia el señor Castelnovo, asumiendo la presidencia el señor Ramón Rodríguez.

El 3 de enero de 1920, se renuevan las autoridades, quedando la comuna en mano de los señores: Ramón Rodríguez, presidente; Segundo B. Ponte, vice; Juan J. Sánchez, tesorero; Clemente S. Alvelo, secretario; Clemente Miranda y Ernesto Sbarbo, vocales.

El período de esta comisión fenece el 2 de enero de 1922, en que entra a actuar la nueva, presidida por el señor Enrique Castelnovo, el que es secundado en sus funciones por los señores: Clemente Miranda, vice; Luis Chiappesoni, tesorero; Clemente Alvelo, secretario; Dr. Carlos Poucel y Ramón Rodríguez, vocales. El 15 de marzo de 1923, por enfermedad del señor Castelnovo se hace cargo de la presidencia el señor Carlos Hunzinger.

El 5 de octubre de 1923 se hace cargo de la comuna, interinamente, el señor Victoriano Macagno.

El 1º de enero de 1924 entra a actuar la siguiente comisión: presidente, Marcelino Igarzábal; vice, Santiago Bruno; tesorero, Aquiles Nicolier; secretario, Clemente S. Alvelo; vocales, Victoirano Macagno y Gabino Regodesebes.

El 1º de enero de 1926: presidente, Carlos J. Hunzinger; vice, Juan P. Hierro; tesorero, Aquiles Nicolier; secretario, Clemente S. Alvelo; vocales, Luis Chiappesoni y Gabino Regodesebes.

El 1º de enero de 1928 se hace cargo de la comuna la Comisión Administradora, formada de la siguiente manera: presidente, Marcelino Igarzábal; vice, Gregorio Bonefoi; tesorero, Aquiles Nicolier; vocales, Nacib Amar y Victorio Ferrari.

Esta Comisión Administradora es renovada el 18 de junio del mismo año, quedando integrada así: presidente, Carlos Hunzinger; vice, Dr. Guillermo V. Castaldi; tesorero, Felipe Fiuza; secretario, Alejandro R. Sequiera; vocales, Juan J. Sánchez y Crisanto Carreras.

El 2 de enero de 1929, entra a actuar la nueva comisión de fomento, que presidía el señor Carlos Hunzinger y que estaba integrada además por: Pedro Bassi, vice; Crisanto Carreras, tesorero; Clemente S. Alvelo, secretario; Eduardo Borghi y Renato Caligaris, vocales.

El 1º de enero de 1930: presidente, Carlos Hunzinger; vice, Pedro Bassi; tesorero, Crisanto Carreras; secretario, Clemente S. Alvelo; vocales, Dr. Joaquín Acebo y Renato Caligari.

El 9 de agosto del mismo año, renuncia el activísimo secretario señor Clemente S. Alvelo, reemplazándolo el señor Julio G. Munyo.

El 10 de noviembre de 1930 se hace cargo de la comuna el interventor nacional señor Gabriel Remondino, teniendo como secretario al señor Antonio Clave.

El señor Gabriel Remondino es reemplazado en la presidencia de la intervención nacional a la comuna, por el Dr. Guillermo Cataldi, el 14 de julio de 1931.

El 4 de marzo de 1932 se posesionan de sus cargos los nuevos integrantes de la comisión de fomento, señores: Carlos Hunzinger, presidente; Zacarías Martínez, vice; Crisanto Carreras, tesorero; Agustín Arana, secretario; Luis Lanza y Fidel Lucci, vocales.

El 23 de marzo de dicho año, por fallecimiento del señor Carlos Hunzinger, entra a actuar como presidente de la comisión el vicepresidente señor Zacarías Martínez.

El 13 de agosto de 1933 por renuncia del secretario señor Agustín Arana, se nombra en su lugar al señor Julio G. Munyo.

El 31 de mayo de 1934 se hacen cargo de la comuna los miembros que actualmente forman la comisión de fomento y que son los siguientes señores: presidente, Dr. Carlos Poucel; vice, Livio J. Arroyo; tesorero, Santiago A. Bruno; secretario ad-honorem, Marcelino Igarzábal; vocales, Francisco P. Yafar y Juan J. Sánchez; suplentes, Juan de la Fuente, Pedro González, Luis Gaglia y David Vera Razetto por la mayoría, y por la minoría, el señor Ernesto Sbarbo; sub-secretario rentado, señor Alfredo Bagnalasta.

Todas las comisiones de fomento, sin excepción de ninguna especie, se han preocupado seriamente por realizar todo lo que estuviera al alcance de sus esfuerzos, para que la población progresara. Puntualizando, la rama a la que prestaron mayor atención, ha sido el arreglo y conservación de calles y caminos.

La actual comisión de fomento, lleva realizada hasta el momento una obra meritoria, estando por otra parte en inmejorables condiciones. Tiene casa comunal propia y para depósito de los materiales de su propiedad; cuenta con un equipo caminero completo; con servicio de riego, servicio de limpieza y alumbrado eléctrico. El embellecimiento de plazas y paseos ha sido la preocupación constante de todos los ediles, y los actuales miembros de la comuna, no han descuidado tampoco este importante punto del adelanto de la población.

Jefatura de policía. — La Jefatura de Policía del departamento San Lorenzo, fué creada por la ley sobre división de la provincia en nueve departamentos, de fecha 26 de octubre de 1883. Los señores que desde esa época han ocupado el cargo de Jefe Político del departamento, son los siguientes:

Sr. Silverio Córdoba, nombrado el 15 de diciembre de 1883, terminó el 14 de agosto de 1885;

Sr. José Fayó, nombrado el 15 de agosto de 1885, terminó el 22 de julio de 1891;

Sr. Froilán Palacios, nombrado el 22 de Julio de 1891, terminó el 4 de agosto de 1893;

Sr. José Bacigaluppo, nombrado el 4 de agosto de 1893, terminó el 26 de agosto del mismo año;

Sr. José Urbano Fernández, nombrado el 26 de agosto de 1893, terminó el 13 de octubre de 1893;

Sr. Regulo Martínez, nombrado el 13 de octubre de 1893, terminó el 2 de noviembre del mismo año;

Sr. Osvaldo Godoy, nombrado el 2 de noviembre de 1893, terminó el 6 de mayo de 1894;

Sr. Lisandro Medina, nombrado el 7 de mayo de 1894, terminó el 3 de febrero de 1895;

Sr. Gregorio Paz, nombrado el 4 de febrero de 1895, terminó el 5 de febrero de 1896;

Sr. Federico Franco, nombrado el 6 de febrero de 1896, terminó el 30 de diciembre de 1903;

Sr. Alfredo Labastié Odiamendi, nombrado el 1º de enero de 1904, terminó el 4 de junio de 1904;

Sr. Federico Franco, nombrado el 1º de julio de 1904, terminó el 23 de noviembre de 1905;

Sr. Manuel Andrada, nombrado el 1º de diciembre de 1905, terminó el 12 de diciembre de 1910;

Sr. Salvador F. Maldonado, nombrado el 13 de diciembre de 1910, terminó el 30 de abril de 1911;

Sr. Armando Gordillo, nombrado el 1º de mayo de 1911, terminó el 22 de junio de 1911;

Sr. José M. Linch, nombrado el 23 de junio de 1911, terminó el 15 de mayo de 1912;

Sr. José Bacigaluppo, nombrado el 16 de mayo de 1912, terminó el 19 de agosto de 1913;

Sr. Vicente Castañeda, nombrado el 1º de octubre de 1913, terminó el 3 de noviembre de 1914;

Sr. Eduardo Kehoe, nombrado el 22 de noviembre de 1914, terminó el 5 de febrero de 1916;

Sr. Raúl Bacigaluppo, nombrado el 24 de junio de 1916, terminó el 11 de mayo de 1920;

Sr. Pedro E. Echezarreta, nombrado el 12 de mayo de 1920, terminó el 20 de mayo de 1921;

Sr. Agustín Betinotti, nombrado el 21 de mayo de 1921, terminó el 10 de mayo de 1928;

Sr. Manuel Sorrequieta, nombrado el 11 de mayo de 1928, terminó el 9 de setiembre de 1930;

Sr. Aristóbulo E. Tejada, nombrado el 10 de setiembre de 1930, terminó el 9 de octubre de 1930;

Dr. Ricardo Foster, nombrado el 10 de octubre de 1930, terminó el 12 de marzo de 1931;

Sr. Ricardo Machain, nombrado el 13 de marzo de 1931, terminó el 18 de setiembre de 1931;

Sr. Juan C. Moreno, nombrado el 23 de setiembre de 1931, terminó el 19 de febrero de 1932;

Sr. Eduardo Borghi, nombrado el 23 de febrero de 1932, terminó el 10 de noviembre de 1933;

Sr. Albino S. Palacios, nombrado el 12 de noviembre de 1933, terminó el 6 de junio de 1934;

Y por último el señor Juan Hegetschweiler, que fué designado el 7 de junio de 1934 y que se encuentra en la actualidad desempeñando su cargo. El señor Hegetschweiler es una persona que goza de generales simpatías, las que ha logrado afianzar a través de su actuación destacada al frente de la Jefatura del departamento San Lorenzo.

Legisladores por el Departamento

Dr. Manuel T. Rodriguez
Senador

Dr. Ricardo Foster
Diputado

Sr. Ricardo Machain
Diputado

Miembros Comunales

Dr. Carlos Poucel
Presidente de la Comisión de Fomento

Sr. Santiago Bruno
Miembro comunal

Sr. Juan Sánchez
Miembro comunal

JEFATURA POLITICA

Sr. **MARINO GERVASSO**
Secretario

Sr. **DOMINGO E. ERRO**
Comisario de Ordenes

Sr. **JUAN HEGETSCHWEILER**
Jefe de Policía

Sr. **JOSE CAÑETE**
Comisario sumariante

Sr. **NEMESIO TORRES**
Comisario de Tablada

Jefes de Oficinas Públicas

Sr. JOSE D. LEYBA
Secretario del Juzgado de Paz y 2º jefe del Registro Civil

Sr. ERNESTO SBARBO
Juez de paz y jefe del Registro Civil

Sr. ALBERTO R. ALARIO
Secretario del Registro Civil

Sr. FERNANDO FURNO SOLA
Avaluador de rentas

Sr. EUSTAQUIO ESPINDOLA
Jefe de la estación del F. C. C. A.

Sr. JUAN P. VIOLA
Jefe de Correos y Telégrafos

Sr. GASPAR LUNA
Gerente

Banco de la Nación

Esta institución bancaria es la primera de tal índole que se establece en San Lorenzo, y su inauguración se llevó a cabo el 21 de agosto de 1916.

Desde esa fecha el Banco ha constituído un factor importantísimo en el progreso de la población, dando también un gran impulso a las actividades comerciales, agrícolas y ganaderas de toda la zona.

Desde el día en que el Banco fuera inaugurado, ocupa el cargo de gerente del mismo, el señor Gaspar S. Luna, hombre que a través de tan larga como exitosa actuación, ha puesto de manifiesto poseer sobradas condiciones que lo habilitan a seguir figurando al frente de la sucursal.

Las operaciones que realiza el Banco, son las corrientes hechas por estas sucursales.

Además del señor Luna, que como dijimos es el gerente de la institución, forman parte del personal de este Banco los siguientes señores: Contador, Eduardo L. Salduna; tesorero, Emilio U. Capdevila; auxiliares: Edgardo H. Rodrigáñez Riccheri, Abel Alcácer Araya, Enrique C. Mariani y Fernando M. Duarte; ordenanza, Juan L. Bloise; cadete, Alberto C. Arias.

Resguardo de Registro de San Lorenzo

(ADUANA DE ROSARIO)

Este resguardo se inicia como Receptoría de Rentas de la Nación en el año 1870, elevándose de categoría en el año 1902 que pasa a ser Subprefectura Resguardo del Puerto de Rosario y en el año 1905 se convierte esta oficina en Resguardo de Registro San Lorenzo, siendo siempre dependencia de la Aduana de Rosario.

El primer jefe de Resguardo fué el señor A. Ottone, que permanece al frente hasta el 8 de enero de 1906, siendo reemplazado por E. Berretta y este a su vez por Santiago Fossa Rigos el 14 de enero de 1907, que hace entrega de la dependencia a J. Estrada el 27 de marzo de 1930, el que pone en posesión de la oficina a D. Graffigna el 22 de septiembre de 1932, siendo el que entrega al actual jefe, señor José Domingo Colina, el 28 de febrero de 1934, efectuando su nombramiento el señor Administrador de Rentas de la Nación, don Juan Carlos Sánchez Boado.

Comprende la jurisdicción de este resguardo desde Juan Ortiz hasta el Rincón de Grondona.

La importancia de esta oficina es cada día mayor, como se puede ver por el resumen de la memoria pasada por ésta a la superioridad, el que transcribimos, con cifras comparativas de los años 1933 y 1934:

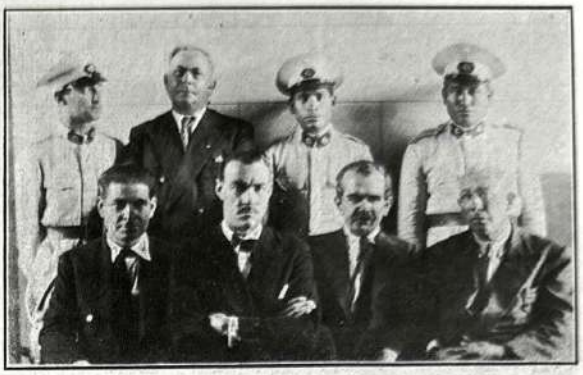

	Año 1933	Año 1934	Diferencia A favor	Diferencia En contra
Derecho de entradas	$ 28.200.70	$ 40.396.27	$ 12.195.51	
" faros balizas	" 22.785.38	" 33.044.25	" 10.258.87	
" visita sanidad	" 1.829.92	" 2.428.94	" 599.02	
" balizas	" 2.589.04	" 3.322.45	" 733.41	
" permanencia	" 18.835.92	" 23.348.16	" 4.512.24	
Expedición patentes	" —	" 3.600.—	" —	
Multas artículo 7º ley 11251	" 82.55	" 2.34	" —	$ 80.21

MOVIMIENTO DE BARCOS DE BANDERAS EXTRANJERAS

	1933	1934
Entrados de puertos extranjeros	54	76
Entrados de otros puertos argentinos	38	38

CEREALES CARGADOS

	Año 1933 Kilos	Año 1934 Kilos
Maíz	133.677.520	232.008.404
Trigo	68.240.607	100.623.223
Lino	66.375.400	21.343.132
Afrecho	2.037.920	1.712.196
Afrechillo	1.186.760	2.004.605
Tortas de semillas de algodón	402.336	465.328
Semita	—	406.363

BANDERAS Y ENTRADA DE BUQUES EXTRANJEROS EN EL AÑO 1934

Ingleses, 38; italianos, 11; holandeses, 4; yugoeslavos, 10; alemanes, 2; griegos, 39; brasileños, 1; panameños, 4; españoles, 1; noruegos, 4.

De los 114 buques entrados salieron en ese año 110, quedando 4 en carga con salida para el año 1935.

MOVIMIENTO DE CABOTAJE DE BUQUES ARGENTINOS CON CARGA DE REMOVIDO

En el año 1933: buques 67, con 4.978 toneladas; en el año 1934: buques 58, con 12.710 toneladas. Esta diferencia de carga a favor del año 1934 es originada por la mayor cantidad de buques petroleros entrados en este año comparada con el 1933.

ENRIQUE CASTELNOVO

Hablar de don Enrique Castelnovo comentando su actuación tanto en la vida privada como pública, nos resulta difícil, ya que no podemos precisar a ciencia cierta en cuál de los dos aspectos tuvo una actuación más lucida.

Nacido en Italia el 3 de abril de 1856, llegó a nuestra patria en el año 1865, siendo apenas un niño, y se estableció con sus padres en Buenos Aires, hasta el año 1869. En el término de estos cuatro años trabaja en unos talleres metalúrgicos de la capital federal, donde pone bien de manifiesto una inteligencia precoz, adelantando rápidamente en el aprendizaje del oficio que eligió para defensa de su vida.

En el año 1869 se traslada a San Lorenzo, lugar en el que se establece definitivamente.

Trabaja el señor Castelnovo con un ímpetu inigualable; sus ansias de mejoramiento son un acicate para el mejor desarrollo de sus actividades, a las que dedica todo el esfuerzo de su viril persona; vuelva todas sus energías en el crisol de su esperanza, que cifra en su firme voluntad, y espera confiado el fruto de su incansable labor. Y es así como al poco tiempo logra independizarse e instala un pequeño taller de herrería.

Cúpole en esas circunstancias la grande satisfacción de ser él el que fabrica los primeros arados, que en manos de los laboriosos campesinos de la zona, abren los surcos de esa tierra virgen, que recibe las primeras semillas y las hincha con su savia. Todas las familias de esa época se surten y reparan las maquinarias en el pequeño taller.

En el año 1878 establece un aserradero y fábrica de vehículos, continuando siempre en escala ascendente, y trabajando cada vez con más ahinco para solidificar el porvenir y el bienestar de los suyos.

En la sociedad italiana "Unione e Benevolenza" desempeñó todos los cargos de la comisión en distintos períodos, desde vocal a presidente, demostrando en cada uno de ellos su capacidad y su empeño para hacer obra de bien y de adelanto para la institución.

La Comisión de Fomento y el pueblo en general, tiene una deuda de honor con este probo ciudadano. Fué electo y reelecto presidente de la comuna en varios períodos consecutivos, y en todos ellos tuvo iniciativas felices, habiendo sido todas sus administraciones ejemplo de laboriosidad, honradez y altruismo.

La lamentable desaparición del señor Enrique Castelnovo se produjo el 14 de mayo de 1926, y su persona, por lo que fué, vive latente en el recuerdo de quienes conocen su obra fecunda y laboriosa.

ESTACION DE SERVICIO "SAN LORENZO" de JUAN RAMPI & CIA.

Juan Rampi

Carlos E. Jant

La estación de servicios "San Lorenzo" fué inaugurada el 1º de agosto de 1931 por los señores Barabaschi y Ucelli, los cuales se dedicaron a los mismos renglones que los actuales propietarios.

El 29 de septiembre de 1934 se hacen cargo de la estación los señores Juan Rampi y Carlos E. Jant, girando desde ese momento la casa con el rubro de Juan Rampi y Cía.

Los nuevos propietarios introdujeron notables reformas procurando siempre que la estación de servicios ocupase el primer lugar entre sus similares de la población y que fuese al mismo tiempo un exponente del adelanto alcanzado por la población en los distintos órdenes de sus actividades.

Los señores Rampi y Jant desplegando una labor conjunta, meritoria y digna del mayor elogio, lograron hacer de su estación de servicios la estación obligada de todos los automovilistas que desean ser atendidos en forma eficaz. Es por esta causa que la clientela con que cuentan es cada vez mayor, aumentando gracias a que cada cliente, mostrándose ampliamente satisfecho de la atención que le fuera dispensada y de la bondad del servicio, se convierte simultáneamente en su más decidido propagandista.

Los señores Rampi y Jant son además los representantes y vendedores de los afamados automóviles "Chevrolet".

Cuentan con un taller mecánico montado con excelentes maquinarias, teniendo un personal técnico, lo que les permite efectuar toda clase de reparaciones no solamente en los coches de su agencia, sino también en los de todas las otras marcas.

En la estación de servicios "San Lorenzo" se venden neumáticos de las más afamadas marcas, haciéndose también el lavado de coches, engrase automático y carga y venta de acumuladores.

Edelmiro Videla y Cía.

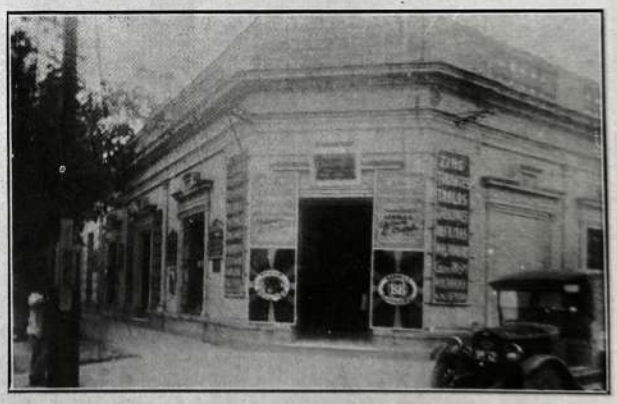

El señor Edelmiro Videla pertenece a una de las familias de mayor arraigo de la localidad, tradicionales por excelencia y que supieron legar a sus descendientes un apellido sin mácula y prestigiado por aquellos hombres que con tanta unción trabajaron en beneficio de la solidaridad humana procurando el engrandecimiento de la sociedad.

El señor Videla cursó sus estudios en esta localidad, alternando su vida de estudiante con las prácticas deportivas en las que vigorizaba su cuerpo y fortalecía su cerebro preparándolo para que luego rindiera el máximo de su eficiencia en la lucha por la vida.

Durante su vida de estudiante formó parte de las comisiones de diversas entidades deportivas y en cada ocasión colaboró activamente con su labor entusiasta y decidida procurando con su aporte, el engrandecimiento y prosperidad del club.

El señor Videla comienza su actuación comercial el 1º de septiembre de 1932, en que entra a formar parte de la firma Angel Macerola e Hijos y Cía., donde con un criterio amplio marca claramente el alcance de sus miras para el futuro que se le presenta promisor desde todo punto de vista.

Trabajando con ahinco en el deseo de consolidar su situación y abrirse camino en la vida, el señor Videla fué día a día progresando en forma notable, hasta que el 15 de julio de 1933 pasa a ocupar el primer término de la firma, que sufre un cambio y queda desde ese instante constituída en la forma en que lo está actualmente, es decir Edelmiro Videla y Cía.

Desde entonces el negocio, a pesar de la marcada depresión económica por que le tocó atravesar al comercio de todo el mundo, ha progresado ostensiblemente gracias a la constante atención y a la labor fecunda desplegada por los componentes de la firma, los cuales no han escatimado ni escatiman esfuerzos de ninguna índole para que su negocio prospere día a día y alcanzara la importancia que ellos ambicionaban, y que luego de lograda han mantenido a fuerza de laboriosidad y constancia.

Los ramos que abarca la casa de comercio Edelmiro Videla y Cía., son: ferretería, pinturería, artículos sanitarios, artefactos eléctricos y artículos rurales.

DON JOSE CARASA

Vive aún, en forma imborrable, en el recuerdo de quienes le conocieron, la augusta figura de aquel gran hombre que fuera don José Carasa.

Realmente difícil, cuando no imposible, ha de ser olvidarse de un hombre que como él pasó por la vida dejando marcado su trayecto con huellas indelebles y que forzosamente debemos recordar a cada instante. El no hacerlo, olvidándose de su vida y de sus actos, equivaldría a echar en el saco del olvido una parte realmente notable de la vida de San Lorenzo. Porque justo es consignarlo: don José Carasa fué uno de los propulsores más grande que tuvo este pueblo. Lo amaba con el amor grande e imperecedero con que se ama a la tierra en que se ha nacido; allí en su pueblo querido, formó su vida; allí probó el acíbar de algún revés irreparable y allí también saboreó el goce inefable de más de un triunfo; y en él por fin, formó su hogar y vió nacer a sus hijos que fueron desde ese instante, norte y guía de todos sus empeños.

Don José Carasa era oriundo de España, en la que nació en el año 1849. Siendo muy joven aún, se traslada a la R. Argentina, a la que arriba en el año 1866, radicándose en San Lorenzo. Desde ese momento actúa en el comercio, en el que se destaca por sus condiciones notables, su contracción al trabajo, y su honradez sin tachas. Su ambición era hacerse un hombre de provecho, no sólo para sí mismo, sino también para sus semejantes; ansiaba formarse un porvenir satisfactorio. Y para lograrlo realizó toda clase de esfuerzos y sacrificios, trabajando con todo su acendrado fervor y con todas las fuerzas de su férrea voluntad.

En el año 1869, contrajo enlace con Melitona Berrautti, y poco tiempo después efectuó un viaje a España, que duró un año, término durante el cual se tomó un merecido descanso, visitando al mismo tiempo a sus familiares y recorriendo después de unos cuantos años de ausencia, la tierra que lo viera nacer.

En San Lorenzo el señor Carasa fué varias veces miembro de la Comisión de Fomento; fué uno de los primeros presidentes de la comuna. Su actuación como funcionario no pudo ser más lucida y eficaz. Ideó y llevó a la práctica obras de verdadero adelanto para la población, contribuyendo en todo momento y en distintas formas para lo que fuera una obra de progreso.

La muerte del señor Carasa acaecida en noviembre de 1904, privó al pueblo de San Lorenzo de uno de sus más decididos benefactores y de una de las personas que más esfuerzos realizaron en pro de su engrandecimiento.

EDUARDO BORGHI

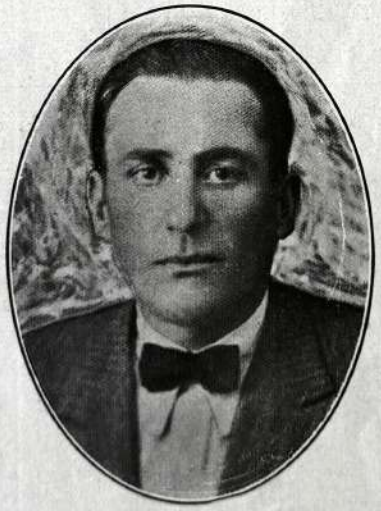

Nació don Eduardo Borghi el 18 de enero de 1894 en el pueblo Borghi.

Cursó sus estudios en el colegio de los Padres Bayoneses y de los Padres Jesuítas, de Rosario y Santa Fe respectivamente, llegando hasta el 4º año del bachillerato.

Actúa luego en la ciudad de Rosario, siendo empleado del Banco Italiano y luego de la agencia Ford. Al fallecer en 1923 su señor padre, don Luis Borghi, se hace cargo del establecimiento de campo, al que dedica desde ese instante su preferente atención.

Persona de iniciativa, de altas miras y dotada de una clara inteligencia, imprimió a su nueva ocupación un rumbo realmente halagador, siguiendo las huellas marcadas por el padre, del cual heredó el empeñoso afán de trabajo y la espiritualidad sincera de su persona.

Fué el señor Eduardo Borghi, jefe político del departamento San Lorenzo, ocasión en que se reveló una persona de amplios conocimientos para el desempeño de su cargo, realizando una administración que siempre se recuerda como ejemplo de rectitud.

Fué además presidente del Club Progreso y miembro del Club Red Star y Biblioteca "Sarmiento", siendo en todo momento uno de los más recios propulsores del progreso de estas instituciones que le deben a él buena parte del adelanto y situación alcanzada.

El fallecimiento del señor Eduardo Borghi, ocurrido el 3 de abril de 1934, arrancó de la vida a un hombre que había sido un modelo de virtudes y que había sembrado la semilla del bien y la concordia en cuantas partes holló su planta.

Dr. JOAQUIN L. ACEBES
Cirujano dentista

Sr. JUAN R. SCAPIGLIATI

Sr. GABRIEL REMONDINO
Escribano público

Dr. CARLOS POUCEL

Profesionales

Dr. Guillermo Castaldi

Domingo Seriguetti

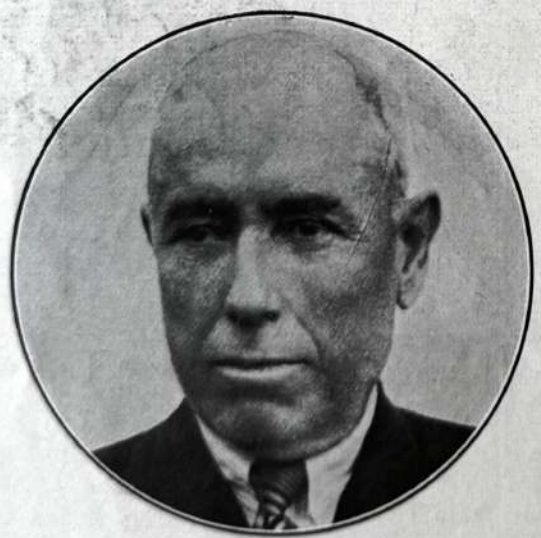

El 28 de mayo último falleció en San Lorenzo uno de los hombres más representativos de la localidad: nos referimos al señor Domingo Seriguetti.

La noticia de su desaparición nos sorprendió en el momento en que nos disponíamos a hacer su biografía para el presente álbum, para dar una idea aproximada de lo que había sido y era este hombre ejemplar.

El señor Seriguetti fué durante toda su vida una persona cuyos actos respondían directamente a los dictado del corazón; no había en él desdoblamientos ni falsías de ninguna clase. Bondadoso, caritativo, guiado por nobles y elevados sentimientos, su constante preocupación la constituyó el bienestar del prójimo, que en este caso era la población entera, por cuyo progreso luchó sin aspirar a recompensa alguna.

Fué durante algún tiempo empleado de oficinas públicas, poniendo de relieve excepcionales condiciones de corrección y laboriosidad, captándose desde un principio las simpatías y el aprecio creciente de sus superiores y compañeros de tareas.

El señor Seriguetti ocupó más tarde, y en varias oportunidades, el cargo de juez de paz. Su actuación no pudo haber sido más brillante, corroborando el alto concepto que de él se tenía formado, y dejando bien sentados sus ya entonces inconmovibles prestigios.

Luchador incansable, no era hombre de amilanarse ante posibles tropiezos o ante dificultades que parecieran insalvables, sino que por el contrario, en esos momentos ponía de manifiesto su grandeza de alma y su fortaleza de carácter.

La muerte encontró al señor Seriguetti en plena actividad, desempeñando el cargo de juez de paz y jefe del Registro Civil. Su desaparición, lamentada por todo el pueblo, ha dejado en San Lorenzo un hondo vacío, muy difícil de llenar, y su actuación ha quedado grabada con rasgos imborrables en la mente de todos los vecinos.

Sr. LUIS GIAPPESONI

Sociedad Italiana
Unione e Benevolenza

Fundada el 31 de Julio de 1870

Sr. JOSE EVANDRI

La sociedad del epígrafe es una de las primeras de esa índole que se establecieron en nuestra provincia. Fué fundada el 31 de julio de 1870 por los italianos e hijos de italianos residentes en el pueblo, inspirados desde un principio por fines meramente benéficos y guiados por verdaderos sentimientos humanitarios.

La primera comisión directiva de esta sociedad fué la siguiente: Presidente, Enrique Castelnovo; vicepresidente, Antonio Girelli; secretario, Luis Giappesoni; prosecretario, Manuel Devoto; tesorero, Pedro Fraire; gerente, Manuel Devoto.

Los miembros de esta comisión desplegando una gran actividad, orientan los primeros pasos de la novel institución. Toman diversas medidas tendientes todas a afianzar la marcha de la sociedad. Solicitan y obtienen en donación del gobierno de la provincia un lote de terreno para la construcción del edificio social.

A esta comisión le siguen otras no menos progresistas, destacándose entre ellas las siguientes:

La presidida por el señor Antonio Girelli, el que es secundado por los señores: Luis Ciapessoni, secretario; Pedro Fraire, tesorero, y Manuel Devoto, gerente y prosecretario.

—Enrique Castelnovo, presidente; Luis Ciapessoni, secretario; Pedro Bassi, tesorero; Manuel Devoto, gerente y prosecretario.

Esta comisión gestiona y obtiene la personería jurídica para la sociedad, la que le es otorgada el 19 de julio de 1901. Además, con el producido de un empréstito que iniciara el señor Castelnovo, se inició la construcción del edificio social.

—Presidente, Bautista Cozzi; secretario, Luis Ciapessoni; tesorero, Pedro Bazzi.

—Presidente, Santiago Bruno; secretario, Juan Viel; tesorero, Augusto Scapigliatti.

—Presidente, Antonio Rizzo; secretario, Augusto Scapigliatti; tesorero, Antonio Rucci.

—Presidente, Luis Pighin; secretario, Ernesto Sbarbo; tesorero, Antonio Rucci.

—En el año 1924 fué nombrado presidente de la comisión el señor José Evandri, desempeñando desde entonces dicho cargo, hasta la actualidad, secundado siempre por personas capaces y bien intencionadas.

La actual comisión directiva, presidida como decimos por el señor Evandri, está formada de la siguiente manera: vicepresidente, Genaro Mártire (fallecido); secretario, Domingo Mártire; prosecretario, Luis Vignatti; tesorero, Domingo Cosenza; vocales, Francisco Piezzi, Luis Madeo, Antonio Rucci, Bautista Mártire y José Mártire; revisadores de cuentas, Francisco Piezzi y Luis Vignatti; inspectores sanitarios: la misma comisión.

Esta comisión, por iniciativa de su presidente ha efectuado reformas en los estatutos de la sociedad, lo cual sin lugar a dudas, ha sido de gran beneficio para la institución. Por otra parte, se han adquirido las casas laterales al salón de la sociedad, compra que fué financiada con el producido de la venta de un terreno propiedad de la institución. Esto solo da una idea aproximada de lo mucho que los actuales miembros se preocupan por el progreso constante de la sociedad.

RUCCI Hermanos

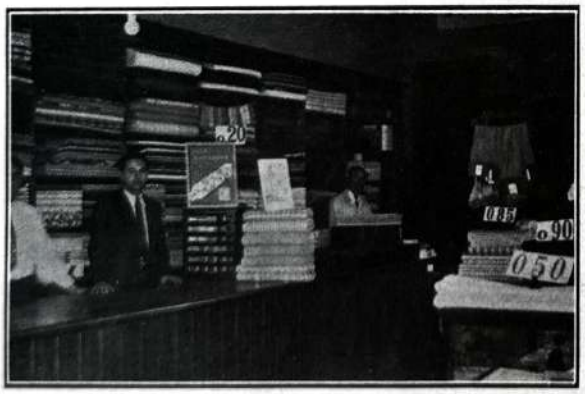

Interior de la casa Rucci

En el año 1925 los hermanos Fidel y Francisco Rucci establecen en San Lorenzo un negocio de tienda, mercería y confecciones que vino a llenar una sentida necesidad en la población.

Desde el primer momento los hermanos Rucci, guiados por un mismo sentimiento, trabajaron activamente, con todo su entusiasmo, y poniendo en su labor toda la atención necesaria para que sus esfuerzos en procura de prosperidad, no resultaran estériles. Y es de esa manera como a medida que transcurría el tiempo, su casa de negocio va adquiriendo cada vez mayor importancia hasta colocarse en uno de los primeros planos entre las casas de su categoría.

DOMINGO BORZATTA

Es el señor Domingo Borzatta un hombre laborioso, dedicado en alma y vida a sus negocios, en los cuales vierte el enorme caudal de sus energías y la afianzada honestidad su persona.

El señor Borzatta estuvo establecido con taller mecánico en la ciudad de Rosario, calle E. Zeballos N° 1479, hasta el año 1927, fecha en que se traslada a San Lorenzo, abriendo en esta localidad un negocio del mismo ramo.

Trabajando con empeño y perseverancia, alentado por el deseo vehemente de prestigiar su casa, el señor Borzatta dedica todos sus esfuerzos y atenciones a mejorar en todo lo posible el servicio que ella presta a la población. Y de esa manera consigue prosperar en forma ostensible.

En el año 1931 ensancha su casa y agrega servicio de repuestos, nafta, etc.

El señor Borzatta es el agente directo de los afamados neumáticos Firestone, y de la Nafta Fiscal, siendo también el representante en la localidad de la nafta Texaco y de los repuestos Ford.

Profesoras de Música

Sta. HILDA RODRIGAÑEZ

Tenemos en la señorita Hilda Rodríguez a una de las más calificadas profesoras de piano de esta localidad, condiciones que ha demostrado en más de una oportunidad en que le tocó actuar y poner de relieve sus dotes de buena ejecutante.

Fiel intérprete de la honda emoción que Chopin, Schubert, Schumann y todos los otros grandes genios de la música, volcaron en cada una de sus composiciones, la señorita Rodrigáñez ha logrado rodearse de merecidos prestigios que sigue afianzando día a día.

En la actualidad la señorita Rodrigáñez es profesora de la escuela fiscal "Leandro N. Alem", dando al mismo tiempo lecciones particulares a numerosas personas de la sociedad sanlorencina.

Sta. ANGELITA GIUDICE

Esta señorita cursó sus estudios en el Conservatorio "Sismondo", obteniendo su diploma de profesora de piano, teoría y solfeo el día 28 de junio de 1930, después de un magnífico examen en que dió muestras de poseer suma habilidad y hondo sentimiento para el hermoso ccmo difícil arte que había abrazado con tanta devoción.

En la actualidad ejerce sus actividades profesionales en Jesús María, localidad en la que se tiene formada de ella un magnífico concepto tanto en su calidad de profesora como personalmente. Cuenta con un buen número de alumnas que, sin lugar a dudas, han de salir ampliamente capacitadas para ejercer la profesión.

Sta. ELVIRA SCHNEIDER

Esta joven e inteligente profesora de piano, goza de generales simpatías en la localidad, tanto por la delicadeza de su trato personal como por sus probadas condiciones de excelente ejecutante.

La señorita Schneider cursó sus estudios en el conservatorio "Ortigala" de la ciudad de Rosario, recibiendo su título de profesora de piano, teoría y solfeo en el año 1933. De inmediato se dedicó a la enseñanza en esta localidad, representando al conservatorio en el cual se había recibido.

Los prestigios, bien justificados por otra parte, de que goza la señorita Schneider, no son otra cosa que el resultado de su labor inteligente y bien encaminada.

EL ABREVIADO ARGENTINO

9 DE JULIO 1860
ROSARIO

Funciona en la ciudad de Rosario, en calle 9 de Julio 1860, una academia de artes femeninas, como ser: Corte y Confección, Bordados, Sombreros, etc., del sistema moderno "EL ABREVIADO ARGENTINO", que fué aprobado por el Superior Gobierno de la Nación con número 129954, expedido en 9 de septiembre de 1931.

La Academia "EL ABREVIADO ARGENTINO" está dirigida por la señora María Mangione de Locicero, hija de este legendario pueblo de San Lorenzo, al que ama con unción, siendo la autora del moderno y nuevo sistema de enseñanza que tan favorable acogida ha tenido desde su implantación, acogida al que se hace ampliamente merecedor por su sencillez y facilidad, que acorta en forma notable la duración de la enseñanza, y además también por su gran eficacia, lo cual explica la inmensa popularidad de que goza entre las personas entendidas.

El celo y dedicación puesta en práctica por su directora-inventora y la bondad del nuevo sistema, han logrado que el mismo se expanda y establezcan academias "EL ABREVIADO ARGENTINO" por todos los pueblos del interior y Capital Federal, que son modelos de perfección, logrando que las mismas sean la casa obligada de toda aquella mujer que aspire a desempeñarse eficazmente en tan honrosa profesión.

Carlos Hunzinger

El señor Carlos Hunzinger ha sido un hombre cuyas elevadas dotes personales lo distinguieron desde un principio, permitiéndole tener una muy destacada actuación en esta parte de la provincia, donde por sus valiosas condiciones y por sus procederes correctos logró formarse en torno a su persona una aureola de prestigios, muy merecidos por cierto.

El señor Hunzinger ocupó diversos cargos públicos, y en cada uno de ellos no hizo sino reafirmar el alto concepto que de él se tenía. Activo, laborioso y de una rectitud intachable, se preocupó siempre por el bienestar y la prosperidad de la población en que le tocaba actuar.

Fué Jefe Político del departamento Caseros, cumpliendo en forma destacadísima y ampliamente satisfactoria tan delicada tarea. En San Lorenzo ocupó el cargo de Receptor de Rentas, y más tarde en este mismo lugar fué elegido presidente de la Comisión de Fomento.

Al frente de la comuna sanlorencina realizó una labor que se hizo merecedora al más grande y sincero reconocimiento por parte de todos los vecinos de la localidad. Reelegido para los períodos 1923-26-29 y 1932, continuó su obra progresista y de tantos beneficios para la población.

El señor Carlos Hunzinger falleció en marzo de 1932, perdiéndose con su desaparición a un hombre de reconocida valía, y que había sabido captarse el aprecio de todos los que tuvieron la oportunidad de conocerle y apreciar sus excepcionales condiciones.

ZACARIAS MARTINEZ

El señor Zacarías Martínez nació en Sanzoles, provincia de Zargoza (España), en el año 1886.

Emigró a la Argentina en el año 1902, y se radicó en la localidad de Zárate, provincia de Buenos Aires, hasta el año 1913. En esta fecha pasa a la Capital Federal, lugar en el que abre un restaurant. Desde esta fecha el señor Martínez, hombre de espíritu emprendedor y de gran iniciativa, ha tenido a su cargo varios negocios de la misma índole, los que ha ido acreditando con su atención constante, haciendo que en cada uno de ellos tuviera bien asegurada una numerosa clientela.

Se establece luego en San Lorenzo, de donde pasó a actuar como socio industrial de la Cooperativa Arsenal de Puerto Borghi. Se retira más tarde de esta sociedad y pasa a establecerse en Puerto San Martín, donde permanece un tiempo hasta que vuelve a radicarse nuevamente en San Lorenzo, estableciendo un hotel, negocio que tiene actualmente y al que presta toda su atención para ampliarlo y mejorarlo, siendo uno de los más acreditados de la zona.

El señor Martínez fué electo presidente de la Comisión de Fomento para el período 1932-34, habiendo realizado obras de gran importancia y que merecen destacarse, tales como el desagüe de las calles San Luis y Mendoza, trabajo ejecutado en colaboración con el Superior Gobierno de la Provincia; construcción de veredas en el cementerio, frente a la parte de nichos, que hasta entonces no las poseían; prestó preferente atención al cuidado del Boulevard General López, efectuando la renovación de sus plantas de adorno, lo que embelleció el paseo; efectuó el arreglo y conservación de la casi totalidad de los caminos del distrito, con lo cual dió trabajo a un buen número de desocupados.

Raimondi Hnos.

Sr. Juan Raimondi

El señor José Raimondi, prestigioso vecino de San Lorenzo, fué el que a fuerza de laboriosidad y constancia logró asegurar un porvenir más o menos satisfactorio para sus hijos.

Dicho señor llegó a nuestro país en el año 1884, dedicándose a diversas actividades, hasta que en el año 1901 se radica en San Lorenzo, trabajando en las tareas agrícolas. El señor Raimondi luchó fervorosamente con el deseo justificado de mejorar en lo posible su situación. Sus hijos Juan y Pedro fueron en todo momento sus más decididos y eficaces colaboradores.

Estos últimos heredaron de su señor padre esa decisión, esa constancia y ese amor al trabajo que distinguió siempre al señor José Raimondi. En el año 1934 empezaron a trabajar en sociedad, estableciendo en esta población un negocio de despensa y carnicería, habiendo logrado acreditarlo en forma realmente halagadora para quienes como ellos se esfuerzan por progresar día a día.

EMILIO RODRIGUEZ

Entre las personas activas, de méritos reconocidos y de indiscutibles condiciones para poder destacarse, nos encontramos en San Lorenzo con el señor Emilio Rodríguez, hombre que ha sabido formarse una posición acomodada gracias a la labor incansable que viene desplegando desde hace mucho tiempo.

Fija en su mente la idea de progreso, que es el acicate constante de las personas de corazón, luchó sin desmayos para procurar que sus aspiraciones pudieran convertirse en feliz realidad e hizo así de su vida una línea recta de conducta, que había de conducirlo bien pronto a la cristalización de los que eran sus más caros anhelos.

Desde hace muchos años el señor Rodríguez se dedica, con el tesón propio de quien confía plenamente en sus fuerzas y en su constancia para el triunfo, al acopio de cueros y al curtido de los mismos, habiendo obtenido el más franco de los éxitos en sus negocios, dentro, claro está, del margen que permiten estos últimos tiempos de depresión económica.

En la actualidad el señor Rodríguez posee tres sucursales, las cuales dirige con todo el acierto que es de esperar de quien ha dado muestras de poseer garra para esa clase de negocios. Los productos salidos de su curtiembre gozan de gran aceptación, lo cual no es de extrañar ya que la bondad y calidad de los mismos es verdaderamente indiscutible.

Escuela Industrial de Señoritas Gral. José de San Martín

Sra. Blanca C. de Páez
Directora

Sra. Adelina B. Vda. de Carasa
Presidenta de la institución

Sta. María Angélica Campanile
Regenta

La escuela Industrial de Señoritas General José de San Martín, nació a la vida para llenar un vacío que hasta ese entonces se hacía sentir, su iniciativa se debe a un grupo de damas, fundándose en esta forma el 26 de Marzo de 1933 e inaugurada oficialmente con asistencia del Ministro de Instrucción Pública de la Provincia.

La comisión fundadora estaba compuesta de la siguiente manera: Presidenta, Sra. Adelina B. de Carasa; Vice, Sra. Ceresa de Maine; Secretaria, Sra. Bianca C. de Páez; Pro sec., Srta. Magdalena Meroi; Tesorera, Sra. Eugenia Meroi; Pro Tes., Sra. Elena de Bellando; Vocales: Srtas. Josefina Beghé, Amanda Irigaray, Celina Félix, Sra. Delia de Mariani.

La escuela referida, no obstante los servicios que presta a la educación pública, está fuera del presupuesto y las profesoras ejercen tan delicada misión adhonorem. Para darse una idea de la necesidad latente de dicha escuela, el año 1934 cursaron sus estudios 210 alumnas recibiendo instrucciones de las diversas materias de labores como ser: Corte y Confección, lencería, bordados a mano, bordados a máquina, tejidos, flores, sombreros, artes decorativas, pintura.

El local que actualmente funciona la escuela fué cedido gratuito por la Comisión de Fomento, pero es antihigiénico, carente completamente de comodidad y que es un verdadero sacrificio para profesoras y alumnas, muchas de ellas tienen que costearse desde Ricardone, San Martín, Borghi, Villa Garibaldi, y pueblos cercanos. Es de lamentar sinceramente que nuestro gobierno no se resuelva a oficializar esta escuela, que llena una necesidad de varios pueblos de nuestro departamento. Forma el personal decente de este escuela: Directora y maestra de tejidos Sra. Bianca C. de Paéz; Regenta y maestra de labores Srta. María A. Campanile; maestra de sombreros, Srta. María L. Meroi; corte 1º año Srta. Magdalena Meroi; bordados a máquina, Sra. Anita de González; lencería y bordados a mano, Srta. María J. Fontanarrosa; corte 2º año, Srta. Amanda Irigaray; flores, Srta. Yolanda Herrero; artes decorativas y dibujo, Srta. Luisa Di Paoli.

Grupo de parte del alumnado

Personal directivo y docente de la escuela

ESCUELA FISCAL N.º 281 LEANDRO N. ALEM

La Escuela Fiscal Nº 281 'Leandro N. Alem", que funciona en San Lorenzo, desarrolla una acción ampliamente patriótica prestando sus servicios a una buena parte de la población infantil de dicha localidad.

El primitivo edificio de la escuela fiscal no era todo lo cómodo que hubiera sido menester, pero la institución llenó su cometido en forma satisfactoria. Este viejo local desapareció con el tiempo, y el terreno fué adquirido en posesión trentenaria por un vecino de la localidad.

El primer impulso lo recibe la escuela bajo la dirección de don Feliciano Santa Clara allá por el año 89, en que dicho señor desplegando una labor encomiable y digna de nuestro mayor elogio, no escatimó esfuerzos para darle todo el impulso que ella se merecía. Antes del señor Santa Clara estuvieron al frente de la escuela los señores José Castañar y Enrique Ocejo.

Nos hacemos un deber en anotar que al lado del señor Santa Clara y contagiados con el entusiasmo de él trabajaron como sus ayudantes los señores Mariano Toreal y Lázaro Riccheri.

Más adelante la escuela vuelve a progresar en forma notable bajo la dirección del prestigioso educacionista y ex-inspector de escuelas don Cantalicio Rodríguez, que ocupó su cargo en el año 1913. Desde ese entonces y con la ampliación que se hizo del edificio bajo la gobernación del Dr. Menchaca, la escuela logró contrarrestar en forma notable la influencia de la de "San Carlos" que por aquel entonces absorvía casi todo el alumnado de la zona.

La escuela tuvo como directores a Rodolfo Alzogaray, Marcelino Rodríguez y Sra. Herminia de Coila Orfila, los cuales llenaron su cometido a satisfacción realizando todo el esfuerzo que estuvo a su alcance para lograr la prosperidad de la escuela.

El nuevo edificio que funciona instantáneamente con el otro, fué construído con fondos del empréstito que se realizó en el año 1928, y reune todas las comodidades indispensables.

En la actualidad desempeña el cargo de director el señor Valentín T. Antoniutti, secundado por la vicedirectora, señora Lola L. D. de Fuiza. Prestan sus servicios docentes 11 maestras de grado y 3 maestros especiales, lo cual nos dice bien claro de la importancia de esta institución.

La escuela se encuentra en franco tren de progreso debido a la eficaz labor del señor Antoniutti y demás personal, los cuales con gran entusiasmo trabajan para que la escuela prospere día a día y alcance una importancia difícil de superar.

Concurre en la actualidad el enorme número de 400 alumnos. Terminan anualmente el 6º grado alrededor de 30 alumnos los que en su mayoría prosiguen estudios secundarios en la ciudad de Rosario.

Centro Cultural JOSE INGENIEROS y Biblioteca Popular SARMIENTO

El 26 de abril del año 1932 se reunieron en una de las aulas de la escuela fiscal "Leandro N. Alem", un núcleo numeroso de jóvenes estudiosos e idealistas y, después de coordinar ideas y propósitos de elevación social, resolvieron crear en el pueblo de San Lorenzo un Centro Cultural bajo el nombre de "José Ingenieros", despojados de todo prejuicio social, moral o religioso, a fin de dar mayor impulso a la obra renovadora y constructiva. Fué su primer presidente el director de la citada escuela, señor Valentín Antoniutti, gran animador de esta obra que contó con eficaces colaboradores.

Los propósitos de este Centro que llevaba el nombre del ilustre maestro de la juventud argentina, se consignaron claramente en sus estatutos y eran: 1º Bregar por la elevación moral, social e intelectual del pueblo; 2º Reorganizar y sostener la Biblioteca Popular "Sarmiento"; 3º Auspiciar conferencias científicas y literarias, cursos de extensión cultural, reuniones de discusión, conciertos y veladas populares; 4º Editar un órgano periodístico para la difusión de ideales colectivos.

Los dirigentes de esta institución tan bien inspirada, pusieron en práctica todas las iniciativas tendientes a vigorizar la acción cultural habiéndose realizado hasta la fecha, en el breve tiempo transcurrido, una ponderable labor que honra a la juventud estudiosa de San Lorenzo.

....La Biblioteca Popular "Sarmiento", fundada en el año 1917 y que permaneciera cerrada durante mucho tiempo por disolución de la comisión sostenedora, fué inmediatamente reorganizada abriéndose un nuevo fichero y adquiriéndose una mayor cantidad de libros. Al mismo tiempo se editó la revista "Impulso", órgano periodístico de elevada cultura que fué elogiosamente comentada por la clase culta y consciente no sólo de esta localidad, sino por caracterizadas personas e instituciones de localidades vecinas.

Pero donde la acción del Centro adquirió sólidos cimientos fué en el auspicio de conferencias científicas y literarias. Estas estuvieron a cargo de autorizadas personas que generosa y voluntariamente se prestaron para colaborar en esta seria empresa. De los conferencistas que más se destacaron, citanse los siguientes: señor Juan Zocchi, doctor Juan Lazarte, señora Bernardina Dabat de López Elitchery, señor Romano Ahumada, doctor Oscar Juanto, señor Humberto Paolini, señor Pedro Bruera, doctor Becerra, doctor Francisco Bendicente, señor Alejandro Gómez, señor Juan R. Scapigliati, señorita Estela Carranza y doctor Alberto Núdemberg.

Parte de la Comisión Directiva de la institución

Actualmente cuenta con cerca de doscientos socios, siendo numerosos los lectores que acuden a la biblioteca en demanda de libros y a la mesa de lectura, donde se reciben publicaciones de muchos puntos de la República.

La C. D. que en la actualidad rige los destinos de esta prestigiosa entidad y que, pese a todas las contrariedades propias de estos tiempos difíciles, viene jalonando nuevos esfuerzos en pos de su sostenimiento y progreso, es la siguiente: Presidente, señor Ignacio F. Scapigliati; vice, señor Agustín Arana; secretario de relaciones y actas, señor Fedoro Gómez (h.); secretario de biblioteca, señor Juan R. Scapigliati; secretario de publicidad, señor Marcelo Montenegro; secretario de hacienda, señor Ramón Madeo.

José Remigio Carasa

La vida del señor José R. Carasa es toda ella una serie de triunfos, logrados a fuerza de lucha sostenida, en el que impuso su condición de hombre de carácter férreo y de decisión incontrarrestable.

Nacido en San Lorenzo, hijo de una respetable y tradicional familia, abandona la escuela primaria de la localidad, para trasladarse a la ciudad de Rosario, buscando campo de acción para sus aspiraciones, cimentando su educación y sus conocimientos, para desenvolver en la mejor forma posible sus actividades.

Sírvele para ello de ejemplo la labor fecunda y altamente patriótica de sus antepasados, que supieron legarle un apellido aureolado de prestigio y libre de toda mácula.

Su padre, vinculado por hondas raíces de afecto a don Ovidio Lagos, fundador de "La Capital", llévale a su lado. Desde ese momento alterna sus horas de estudio con las de su trabajo en la prensa. Y poco a poco va saboreando la deliciosa miel del triunfo. Triunfa porque hay en él decisión, arrojo, cualidades de sobra para ello; porque guarda en lo más recóndito de su alma, un anhelo enorme de superación y unas ansias inmensas de mejoramiento.

Allí encuentra la verdadera ruta de su vida, la senda que le marcó el destino. Y abraza con inmenso amor la profesión de periodista.

El señor Carasa inició sus trabajos en "La Capital" en el año 1890, siendo todavía un niño. Fué venciendo una a una las dificultades que encontraba a su paso; no desmayó un sólo instante, y escalando cada vez posiciones más altas, llegó hasta ocupar la gerencia del decano de la prensa nacional.

Puesto honroso logrado bravamente, gracias a su pujanza y a sus elevadas condiciones de capacidad, honradez y conducta ejemplar, con lo cual se captó la confianza ilimitada de los directores de "La Capital", señores Lagos.

Desde este lugar sigue siempre luchando. La alta posición conquistada no es causa para que él se abandone y se deje estar en los halagos del triunfo. No; su dinamismo se lo impide. Su corazón está aun pletórico de energías y él no es hombre que vaya a desperdiciarlas. Y sigue trabajando firmemente, hasta que le sorprende la muerte el 11|12|1934.

La desaparición de un hombre de las condiciones del señor Carasa pone una nota de dolor en todos los corazones. Su ausencia ha dejado un vacío que nadie ha de llenar, porque difícilmente se pueda encontrar otra persona que reuna como resumía él en un todo, carácter, decisión, inteligencia, honestidad y confianza ilimitada en sí mismo.

Adelina Beghé Vda. de Carasa

Tenemos en la señora Adelina Beghé Vda. de Carasa el ejemplo admirable de lo que puede la buena voluntad puesta al servicio de un corazón amplio y caritativo como el suyo. El solo enunciamiento de su nombre sirve para que se alegren las almas de quienes la conocen y conocen su obra vasta y fecunda. Quisiéramos consignarla toda, deteniéndonos en cada una de ellas para analizar sus méritos; pero es tan extensa que nos vemos obligados tan sólo a esbozarla brevemente, dentro de los límites y la tirantez del espacio, poniendo desde ya de manifiesto los fines altamente humanitarios que inspiraron cada uno de sus actos.

La Sra. Vda. de Carasa ha estado siempre el frente de toda iniciativa que encerrara un beneficio para los necesitados de la localidad. Cada 6 de enero, en ocasión de la tradicional festividad de los Reyes Magos, hace llegar la alegría a cada uno de los corazoncitos de los niños humildes, depositando en sus ávidas manos el tan ansiado juguete, que muy difícilmente hubiera llegado a poseer a no mediar la bondad infinita de quien, con altruismo ilimitado, se hace eco del dolor y necesidad agenos.

Ha organizado Bazares de Beneficencia durante las Romerías efectuadas por el Club Atlético Red Star, destinando de antemano toda la recaudación que se obtuviera, para adquirir ropas y útiles que luego habría de repatir entre los necesitados de la población.

En ocasión de la fiesta de Carnaval del año 1930, la Sra. Vda. de Carasa organizó una serie de bailes de fantasía en el local de la Sociedad Española, de cuyo producido se sacaron los fondos necesarios para la adquisición de medicamentos, ropas, alimentos, etc destinados al hospital "Granaderos a Caballo".

En setiembre del mismo año donó de su propio peculio, a la capilla de dicho hospital, una hermosa imagen de San Judas Tadeo.

Poco tiempo después organiza fiestas de beneficencia en favor de Nuestra Señora de la Misericordia, fiestas que contaron con la ayuda de todos los pudientes de la localidad que conocían el fin meritorio a que ellas estaban destinadas.

El 26 de marzo de 1933 resuelve, en cooperación con otras distinguidas damas, fundar la Escuela Industrial de Señoritas "General San Martín", obra que se llevó a cabo y que por sí sóla, habla en forma elocuente de las altas virtudes que adornan la respetable persona de la Sra. Vda. de Carasa.

Y es de esa manera como se hace patria. Todos los elogios que se vierten en favor de la Sra. Adelina Beghé de Carasa, son pocos en realidad y el mejor que podemos hacerle, es decir que ella vive y vivirá eternamente en el corazón de todos aquéllos que de una u otra manera recibieron de sus piadosas manos el aliciente bendito de una ayuda desinteresada.

Antes de terminar queremos dejar consignada en estas líneas una simpática actitud de los niños pobres de la localidad que, efectuando una colecta en el pueblo, lograron adquirir una medalla de oro, que el 6 de enero de 1931, en un acto emocionante e inolvidable, entregaron a la Sra. Vda. de Carasa, como una prueba de eterno reconocimiento.

CASA SANCHEZ

Sr. Juan J. Sánchez

La lucha por la vida templa a los hombres. Pero a los verdaderos hombres, en el amplio y estricto sentido de la palabra; a esos que tienen un corazón enorme, un alma virtuosa y un pecho fuerte en el cual van a estrellarse los envenenados venablos de la malignidad; a esos hombres que no se amilanan ante un fracaso, ni inclinan la frente vencidos, ante un obstáculo que consideran insalvable; a los que luchan denodadamente, fieramente, sin tregua sin desmayar un solo instante, oponiendo su espíritu de hierro y su ardorosa e inagotable voluntad a los rudos golpes de una contrariedad. Y esta es la única forma de hacer frente a la vida sin desventaja, para no ser luego un vil juguete de ella, un pobre pelele golpeado, denigrado y revolcado en el lodo inmundo de la derrota. Por eso triunfan solamente aquellos hombres que van a la palestra con la frente bien alta, el pecho erguido y una fe inquebrantable en sí mismo; esos hombres de decisión arrolladora, perseverantes y firmes en los propósitos que inspiran sus acciones.

Y un ejemplo de nuestra aseveración lo tenemos en la persona del señor Juan J. Sánchez, hombre de trabajo, con un inagotable caudal de energías, y de una laboriosidad a toda prueba.

Hijo de una antigua familia de este pueblo, el señor Sánchez se inició e nla vida comercial como empleado de comercio en la casa de Leopoldo Balando, haciendo allí sus primeras armas en la práctica de la vida. Actúa en esta casa durante los años 1910 y 1911. Durante este corto tiempo, a fuerza de sacrificios, propios de su férrea voluntad, fué acumulando pequeños ahorros hasta formarse un reducido capital. Conseguido esto, abandona su empleo en la casa Balando con el propósito de establecerse por su propia cuenta. Y a principios de 1912, cristaliza sus nobles aspiraciones abriendo en la esquina de las calles Dorrego y San Martín las puertas de su primer negocio.

Atiende el señor Sánchez su negocio, con amor y constancia, prestándole su mayor dedicación y la suma máxima de sus esfuerzos, en procura de adelanto y mejoramiento. Y ese hombre honesto, ese hombre laborioso ve prosperar su negocio, nota que su situación financiera mejora día a día; y sabe a ciencia cierta que ello no es más que el fruto de su labor tesonera y constante.

Siempre en tren de franco progreso inaugura en el año 1929 el local que actualmente ocupa y que reune todas las comodidades que requiere un Almacén Ferretería y Bazar de la importancia del del señor Sánchez.

Por otra parte, es miembro de la Comisión de Fomento, demostrando que posee un alto criterio y trabajando firmemente por todo lo que redundara en beneficio directo para la población.

El señor Sánchez alterna sus ocupaciones comerciales, con sus aficiones artísticas; colaboró en varias revistas con dibujos que ejecuta con arte e imaginación.

En resumen: el señor Juan J. Sánchez es una persona que reune condiciones altamente valiosas, lo cual le ha valido el aprecio, el respeto y la consideración de todas las personas que le conocen.

Parte del negocio del señor Sánchez

Antonio Nadal

Hombre de gran iniciativa, de espíritu emprendedor, de una laboriosidad a toda prueba, el señor Antonio Nadal es un ejemplo viviente del hombre hecho para el trabajo.

Nació en Manacor, provincia de Mallorca, España, el 3 de abril de 1884. Llegó a nuestro país en el año 1900, y se estableció en Pergamino, donde permanece hasta 1904. En esta fecha se traslada a la ciudad de Rosario, lugar donde reside por espacio de cuatro años, actuando en el comercio en la casa Angel Muzzio de la citada ciudad.

En 1908 pasa a Fuentes, pueblo en el que trabaja por espacio de cinco años, volviendo nuevamente a Rosario. De este último punto pasa al pueblo Los Molinos y de aquí a la ciudad de Santa Fe, donde se establece por el término de 10 años. Pasa de nuevo a Pergamino y de esta localidad a Rosario.

En todos estos puntos y durante todo este tiempo, el señor Nadal ha venido trabajando con ahinco y firmeza buscando consolidar su situación económica para independizarse. Y así lo consigue en 1933, fecha en la cual compra en San Lorenzo la panadería que posee actualmente, al señor José Monteverde.

La atención que el señor Nadal pone para corresponder el favor creciente del público, ha hecho de su negocio la casa obligada de todas las familias del pueblo, que al hacer sus compras allí, saben que obtienen un producto de excelente calidad y rodeado de todas las garantías posibles.

SBARBO Hnos.

Sr. Miguel Sbarbo

Los señores Miguel y Ernesto Sbarbo, componentes de la firma "Sbarbo Hnos.", gozan de reconocido prestigio en toda la zona en que desarrollan sus actividades, prestigio logrado a fuerza de una lucha intensa y sin desmayos, respaldada por su honestidad y rectitud intachables.

La casa de los hermanos Sbarbo fué fundada el 1º de enero de 1914, contando con un capital inicial de $ 500. Trabajando firmemente, con la laboriosidad que caracteriza a sus personas, consiguieron poco a poco mejorar su situación hasta llegar a poseer actualmente un capital aproximado de 70.000 pesos, hecho que habla en forma evidente de la intensa labor desplegada por los señores Sbarbo, para poder aumentar paulatinamente el prestigio de su firma, lo que han conseguido en forma amplia, para satisfacción de sus justas aspiraciones.

La firma de los hermanos Sbarbo es en la actualidad la representante de las Cervecerías Schlhau y Quilmes, efectuando además, en la población, el reparto de hielo, y la venta de las afamadas bebidas "Bilz" y "Guaraní".

Sr. Ernesto Sbarbo

PEDRO MALVASI

El joven Pedro Malavasi es un deportista que por la rectitud de sus procederes y por su espíritu sereno y reposado (necesario en todo aquel que se precie de imparcial), se ha captado las simpatías y el aprecio de toda la masa de aficionados de San Lorenzo.

Nació el 1º de agosto de 1906, en San Lorenzo.

Se inició en la vida deportiva en el año 1923, ingresando en las filas del "C. A. Argentino". Después de haber jugado tres partidos en divisiones inferiores, el joven Malavasi reveló tan buenas aptitudes, que las autoridades del club no titubearon en ascenderlo a la primera división.

Al año siguiente, es decir, en 1924, pasó a integrar el "C. A. Red Star", institución en la que actúa hasta el presente.

En el año 1925, actuando de guardavalla el joven Malavasi, la primera escuadra del "Red Star" se clasificó campeón del departamento, honores que volvió a hacer suyos en los años 1930 y 1932.

En estas dos últimas fechas, el joven Pedro Malavasi actuó como capitán del equipo, oportunidades que le valieron para destacarse como un deportista fino, sin pasionismos de ninguna especie y amante de todo lo que fuera una resolución encuadrada dentro de la estricta justicia.

San Lorenzo Lawn Tennis Club

Esta prestigiosa institución deportiva fué fundada en 1923 por un numeroso y calificado grupo de personas, siendo su primer presidente el señor Gabriel Remondino, activo propagandista de este deporte.

Los primeros pasos de la institución nueva fueron gigantescos, merced al impulso dado por sus dirigentes, personas vastamente vinculadas en la sociedad sanlorencina. Se adquirió por el término de diez años un amplio terreno e inmediatamente se inició la construcción de dos canchas de tennis que fueron teatro de memorables jornadas deportivas y sociales.

Un gran animador que tuvo esta institución fué el doctor Guillermo Castaldi, quien durante varios años ejerció la presidencia de la misma con una dedicación meritoria y halagadora. Por iniciativa suya se adquirió una casilla con amplias instalaciones donde se realizaron reuniones de gran animación.

El Lawn Tennis Club ha sido un centro social donde primó siempre el espíritu de confraternidad deportiva. San Lorenzo ha contado con una institución que fomentó la cultura física en forma altamente honrosa.

Representaciones de Rosario, Santa Fe, Roldán, Borghi y otras localidades, tuvieron oportunidad de actuar en este pueblo bajo sus auspicios, pudiendo comprobar no solamente el adelanto alcanzado por los aficionados locales en la práctica de dicho juego, sino también el alto nivel social en que se desenvolvía.

Ultimamente se ha agregado a la práctica del tennis la de basket-ball, otro sano y noble deporte que cuenta con numerosos aficionados en esta localidad. A tal efecto se ha construído una cancha con toda clase de comodidades, habiéndose realizado en ella encuentros de suma importancia que han servido de gran estímulo para su fomento. El actual equipo de basket de primera división que cuenta, ha competido honrosamente con fuertes divisiones de Rosario, Santa Fe y de la provincia de Buenos Aires, demostrando una ponderable calidad de juego.

En la actualidad se ha renovado íntegramente la Comisión Directiva incorporándose elementos jóvenes y emprendedores, siendo su nuevo presidente el señor Ignacio F. Scapigliati, bien secundado por los señores Antonio Videla, en la vicepresidencia; secretario, T. Carreras; tesorero, Valentín Antognuti; vocales: Ramón Nadeo, Adriano J. Dri, Juan Giménez y Alberto Serigheti, esperándose con esto que alcance mayores progresos y se cimente con mejores fuerzas sus ya afianzados cimientos.

CLUB ATLETICO "RED STAR"

El Club Atlético Red Star fué fundado el 1º de agosto de 1914 por un grupo de jóvenes entusiastas y amantes del deporte que no se amilanaron ante el fantasma de las posibles dificultades que pudieran surgir y que casi siempre se presentan como obstáculos insalvables en la marcha de instituciones de esta índole. La primera Comisión Directiva estuvo integrada por los siguientes señores: Presidente, Rodolfo Alzugaray; vice, Zenón Z. Rojas; secretario, Miguel A. Alarcón; tesorero, José L. Domínguez; vocales: Atilio Rossetti, Enrique Cassella, Cantalicio Ramírez, Rogelio González, Eliseo Mogordoy, Héctor F. Fuentes, Ramón Palacios y Domingo González.

Los miembros de esta Comisión trabajaron en forma encomiable para lograr que los primeros pasos de la novel institución fueran dados en firme y fuera afianzándose su situación. Han logrado su anhelo y desde entonces, y gracias al interés y al apoyo que le prestan sus asociados, ha aumentado considerablemente su perstigio como institución deportiva.

En la actualidad el Club Atlético Red Star cuenta con 200 asociados, siendo por su antigüedad y por el progreso alcanzado una de las entidades más importantes del departamento. Posee un field de deportes en inmejorables condiciones, con vestuario y una amplia secretaría.

La campaña deportiva cumplida por el club ha sido brillante; obtuvo diversos campeonatos de football, entre las que se cuentan los siguientes: en el año 1930, el organizado por el C. A. Sarmiento de la localidad de Jesús María; vicecampeón en el campeonato Estímulo del año 1933, y vicecampeón en el torneo auspiciado por la Liga Sanlorencina en el año 1934.

La actual C. D. del club la integran las siguientes personas: Presidente, Rodolfo Meroi; secretario, Guillermo Carroza; pro, Armando Palma; tesorero, Ernesto Cordiviola; pro, Raúl Capelli; vocales: Julio Ariss, Fernando Vera, Arturo B. Schmith, Atilio Mazzoni, Virgilio Meroi y Domingo C. Martie; intendente de cancha, Alejo Vera; síndico, Edgardo Rodrigáñez; subsíndico, Adolfo Cattáneo.

El club se encuentra afiliado a la Liga Rosarina de Football.

La C. D. despliega una acción entusiasta, y todos sus miembros trabajan por igual para lograr su prosperidad, hallándose actualmente en franco tren de progreso.

Club Atlético "Pino Histórico"

El club atlético del epígrafe fué fundado el 23 de septiembre de 1925, incorporándose así al deporte local una nueva institución que con el tiempo había de alcanzar grandes prestigios logrados a fuerza de una labor intensa y sin desmayos.

Los socios fundadores y componentes de la primera C. D. fueron los señores: Luis Medina, Hugo Medina, Pío Nonís, Antonio Nonís, José Nonís, Juan Lanza, Luis Lanza, José Danelón, David Barrozo, Crescencio Molina y Humberto Palma.

El club empezó a actuar con una cuarta división y fué paulatinamente ascendiendo hasta el 25 de mayo de 1932, en que intervino por primera vez en un campeonato departamental por eliminación, organizado por el C. A. Argentino (local), con una escuadra de primera división. El club no pudo tener un debut más auspicioso en la división privilegiada, adjudicándose los honores de la justa, en la que se disputaba el trofeo "Receptor Marcelo J. Amsler".

La actual C. D. del club se encuentra formada de la siguiente manera: Presidente, Luis Medina (reelecto); vice, Domingo Borsatta; secretario, Héctor Perosio; pro, David Barrozo; tesorero, Pedro Corraza; pro, Hugo Medina; vocales: José Danelón, Federico Bolán, Pío Nonís, Riglo Reynoso y Dante Giandoménico.

El club bajo la acertada actuación de los nombrados, ha progresado en forma notable, estando ctualmente inscripto en la Liga Sanlorencina con cuadros de 1ª y 2ª división, siendo por otra parte uno de los clubs fundadores de dicha liga. Posee field circundado de tejido con sus respectivas lonas; tiene Estatutos y Reglamentos propios, y una amplia y cómoda secretaría en que se realizan las reuniones habituales. El campo de deportes lo arrenda el club a contratos.

La C. D. tiene proyectadas grandes mejoras en su campo de deportes, como ser casillas para vestuario con instalación de baños para los jugadores.

UN GESTO ELOGIABLE

El club con motivo del homenaje que el pueblo de San Lorenzo tributara al histórico pino que se encuentra en el convento, se adhirió al acto colocando en la verja que guarda la reliquia histórica, una placa de bronce alusiva al acto que se realizaba.

SANATORIO Dr. CASTALDI

Dr. Guillermo Castaldi

De entre las instituciones particulares del Departamento San Lorenzo, se destaca con caracteres netos, el Sanatorio del doctor Castaldi, instalado en la Avenida General López Nº 837 al 45.

Inaugurado el día 12 de Febrero del año 1928, ha cumplido exitosamente siete años de existencia, jalonados con hechos indiscutibles en favor de la salud pública de los habitantes del Departamento.

De construcción moderna, como lo demuestran las notas gráficas que insertamos, la importancia del extenso cuerpo de edificio que ocupa el instituto clínico-quirúrgico en cuestión, ha contribuido poderosamente a elevar el nivel edilicio del distrito en que se encuentra instalado.

Amplio, cómodo, lleno de refinado confort, dotado de habitaciones espaciosas totalmente estucadas en sus paredes, que dan sobre altas galerías y frente a preciosos jardines, el Sanatorio del Dr. Castaldi despojado del ambiente glacial de los antiguos establecimientos hospitalarios, impresiona favorablemente a la vista de pacientes y visitantes.

Un potente servicio de Rayos X, un instrumental moderno continuamente renovado e instalaciones adecuadas destinadas a Sala de Operaciones; complementan un servicio médico permanente de primer orden. El personal de enfermeros y cuidadores es de competencia extrema, factor indispensable para seguridad de los enfermos internados a la par que hace grata su permanencia en el establecimiento. El Sanatorio es propiedad del doctor Castaldi, quien a su vez desempeña la Dirección del mismo. Graduado en la Facultad de Buenos Aires en el año 1924 ha cumplido ya más de dos lustros de ejercicio profesional. De una potencialidad científica probada e indiscutida, el Dr. Castaldi ha sabido desempeñarse con acierto frente a todos y cada uno de los distintos casos que la práctica diaria le dapara, y, no son pocos los pacientes que fueron beneficiados por su decidida constancia y el empeñoso tesón con que el facultativo citado emprenda el tratamiento de sus afecciones.

Joven aún, de una actividad dinámica puesta a exclusivo servicio del noble postulado que practica, debe esperarse del Director del Sanatorio Castaldi, la prosecución de la obra grande que tantos beneficios importa para San Lorenzo.

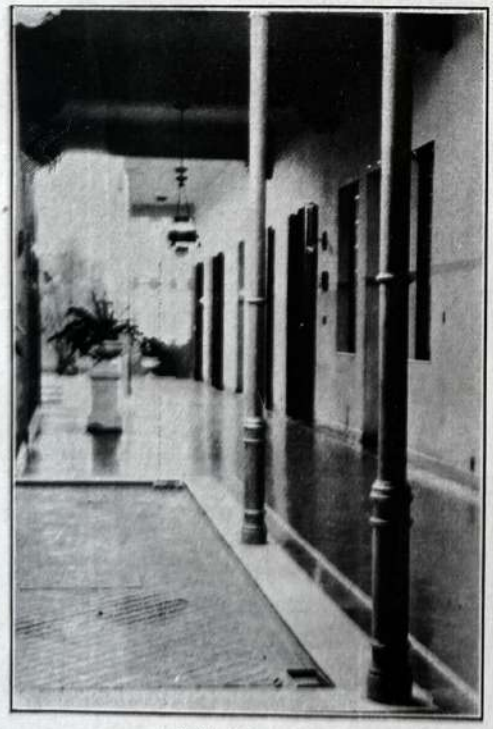

Patio del sanatorio

Una parte del frente del sanatorio

Damas y Señoritas

Sra. Isidora L. de Luna

Sra. Leonor Moreno de Pocel

Sra. Carmen G. de Sbarbo

Sra. María del Carmen B. de Sánchez

Sra. Rosa Baigorri de Remondino

Sra. Paulina W. de Hegetschweiler

Sra. María G. de Cañete

Sra. Verónica L. de Sánchez

Sta. Hilda Rodrigáñez

Sra. Delfina M. de Videla

Sta. María Teresa Sbarbo

Sta. Emma Josefina Seriguetti — Sta. Helvecia Esther Hegetchweiler — Sta. Olga Emilia Hegetschweiler — Sta. María Celia Seriguetti

Sta. María Antonia Luna

Sta. Elvira Rosa Schneider

Sta. María Celia Videla

Srta. Margarita Dora Cattaneo

Sta. Herminia Seriguetti

Sta. Amanda Germano

Sta. Yolanda Cozzi — Sta. Catalina Malavasi — Sta. Aida María Malavasi — Sta. Lola Cozzi

Sra. Pepita Larrategui de De la Colina y su hijita Norah Esther

Sra. Elsa D. de Herro y sus hijitas Ethel y Ruth

Sra. Angélica P. de Smidt y su hijito Arturo

Sra. Edna P. de Lucero y su hijito

Sra. Luisa C. Vda. de Borghi

Sra. Amelia V. de Viola

Elsa del Carmen, Olga María y Dolly E. Ocella

Sra. Carmen B. de Cozzi y sus hijitos Juan B., Rita y María

Carlos Alberto y María Matilde Arrichuluaga

María Recabarren Torelli

Angel Gabriel, Rodolfo Oscar y Enrique Osvaldo Remondino Baigorri

Edgardo Cañete

DOMINGO BORGHI

Uno de los más prestigiosos colonizadores santafecinos, que no solamente tuvo una nítida visión del porvenir del país, sino que trabajó también por su progreso fundando una localidad hoy floreciente y formando un hogar respetable; fué el señor Domingo Borghi.

Oriundo de Cermenate, provincia de Como, Italia, en el año 1848; siendo todavía un niño, pues apenas contaba diez y ocho años, se embarcó para la República Argentina.

Era una época en que nuestro país en plena evolución política, estaba agitado por continuas convulsiones internas. La larga navegación en barcos de vela no arredró al joven Borghi cuyo espíritu romántico ansiaba la aventura y vislumbraba ya en las blancas velas de los buques que partían para América, una vida rica en sorpresas y fuertes impresiones.

Arribó a nuestras playas cuando Buenos Aires sin puerto, recibía a los viajeros en lanchones arrastrados por caballos. Rosario era un conjunto de casas de pobre apariencia, diseminadas en la llanura sin límites, donde la agricultura incipiente no ofrecía atractivo alguno al colonizador.

El señor Domingo Borghi asistió a la guerra del Paraguay y a su regreso, se estableció en la colonia Jesús María del departamento San Lorenzo, que acababan de fundar los señores Aldao y Cullen.

Fué uno de los primeros colonos, un pionero en el cultivo del trigo. ¡Qué lejos estaba el joven agricultor de suponer que sus esfuerzos arando este suelo virgen, eran uno de los primeros tanteos a la tierra argentina, que en un período de tiempo brevísimo iba a convertirse en inmenso granero de proyecciones mundiales!

El éxito de su labor perseverante le permitió adquirir en propiedad trescientas hectáreas en lo que es hoy Borghi. Esto ocurría en el año 1881. Con un espíritu previsor digno de aplauso, destinó la mitad de sus tierras a la agricultura y la otra mitad a la ganadería. La tierra cultivada inteligentemente respondió a los esfuerzos del colonizador y las buenas cosechas permitieron al señor Domingo Borghi ampliar su esfera de acción, dedicándose al comercio, para lo cual se estableció con un negocio de ramos generales.

El año 1889 la empresa del Ferrocarril de Santa Fe trazó su línea a Rosario, y en aquella ocasión el señor Borghi solicitó y obtuvo una estación en sus tierras, que lleva su nombre. Posteriormente la empresa del ferrocarril Central Argentino obtuvo también en donación el terreno necesario para trazar un desvío hasta la costa del río Paraná. El año 1892 fundó el puerto que adquirió gran importancia en la exportación de quebracho y azúcar de melaza.

Más tarde, Puerto Borghi pasó a propiedad del gobierno nacional y el año 1905 comenzaron a rematarse los primeros lotes en sus alrededores.

Tal es a grandes rasgos la vida laboriosa de uno de los más prestigiosos colonizadores del departamento San Lorenzo. Tuvo una gran fe en la grandeza nacional y no vaciló jamás, ni aun en los momentos de intranquilidad, propios de un período de la historia nacional en el que la inseguridad en el porvenir era lo lógico.

El señor Domingo Borghi contrajo enlace en San Lorenzo cuando contaba apenas 24 años de edad con doña María Bianchi en 1870, formando un hogar respetable. Falleció rodeado de la estimación de todos a los 59 años en 1907, y su recuerdo permanecerá siempre vivo, por cuanto está estrechamente vinculado a la evolución económica de San Lorenzo y al progreso de Santa Fe.

Sr. Gabino Regodesebes
Presidente

Sr. Adolfo Santoni
Tesorero

Sr. Alfredo Montironi
Vicepresidente

COMISION DE FOMENTO
JUAN ORTIZ y PUERTO BORGHI

La población de Juan Ortiz fué fundada en el año 1886 por don Juan Ortiz. Posee estación del Ferrocarril Santa Fe, línea de Rosario a Santa Fe, habilitada al servicio público en el año 1891.

Juan Ortiz es cabecera del distrito comunal del mismo nombre, cuya superficie es de 1.600 hectáreas, teniendo por límites: al Norte, los distritos de San Lorenzo y Ricardone; al Sud, el departamento Rosario (distrito Paganini); al Este, el río Paraná, y al Oeste, el distrito Ricardone.

Es una zona preferentemente agrícola, en la que se cultiva maíz, trigo y lino; existen también hermosas quintas de frutales y verduras.

Los precios de la hectárea de tierra en la colonia oscilan entre 1.500 y 500 pesos moneda nacional.

Los servicios de luz eléctrica y fuerza motriz son explotados por la Sociedad de Electricidad de Rosario y el de teléfonos por la Compañía Unión Telefónica.

La localidad de Juan Ortiz se encuentra unida por una vasta red de caminos con los distritos vecinos y con la ciudad de Rosario por un camino de hormigón armado que une esta última con la ciudad de Santa Fe.

La distancia con las poblaciones vecinas es la siguiente: a Borghi, 4 kilómetros; a Vila Garibaldi, 3 kilómetros; a Paganini, 5 kilómetros y a Ricardone, 10 kilómetros.

El establecimiento de mayor importancia es la fábrica de papel "La Celulosa Argentina", que presta incalculables beneficios a la industria de todo el país.

Puerto Borghi fué fundado en el año 1887 por el señor Domingo Borghi.

Cuando en el año 1889 la empresa del Ferrocarril Santa Fe trazó su línea a Rosario, el señor Borghi solicitó y obtuvo se construyera una estación en las tierras que llevaban su nombre. Más tarde la empresa del Ferrocarril Central Argentino obtuvo en donación el terreno necesario para trazar un desvío hasta la costa del río Paraná.

En el año 1892 se fundó el puerto, que adquirió gran importancia en la exportación de quebracho y azúcar de melaza.

Más tarde Puerto Borghi pasó a ser propiedad del gobierno nacional, y en el año 1905 se empezaron a rematar los primeros lotes en sus alrededores.

Puerto Borghi depende de la jurisdicción de Juan Ortiz. El pueblo y la estación del Ferrocarril Santa Fe están a 1 kilómetro del río Paraná, en donde está el puerto de ultramar del mismo nombre, que permite el acceso de los buques de cualquier tonelaje. En ese mismo punto está instalado el Arsenal Regional del Litoral. Los talleres de este establecimiento son un modelo en la industria de su género en nuestro país.

En la colonia se cultivan el lino y el maíz, pero los pobladores explotan preferentemente las quintas de verduras y frutales.

La población posee servicio telefónico explotado por la Compañía Unión Telefónica.

Puerto Borghi está situado sobre el camino pavimentado de Rosario a Santa Fe.

DATOS COMUNALES

El primer presidente de la Junta de Mayores Contribuyentes fué el señor Angel Balan.

Por decreto del P. E. de la provincia de fecha 26 de marzo de 1928, quedó constituída la Comisión de Fomento de Juan Ortiz, siendo sus miembros provisorios, los siguientes señores: Presidente, Angel Balan; vice, José Arzeno; tesorero, Desiderio Pozzi; vocales: Francisco Gervaso y Domingo Dellepiane.

Entre las obras más importantes realizadas por esta Comisión debe destacarse la creación de la Ordenanza de Impuestos.

De acuerdo al decreto Nº 110 de fecha 12 de septiembre de 1929, la Comisión de Fomento de Juan Ortiz quedó constituída de la siguiente manera: Presidente, Ignacio Vázquez; vice, Vicente Montoya; tesorero, Angel Balan; vocales: Samuel Paladini y Angel Dellepiane.

Con fecha 6 de abril de 1930 el P. E. de la provincia pone en posesión de sus cargos a los nuevos ediles elegidos, que son: Desiderio Pozzi, presidente; Vicente Montoya, vice; Juan B. Brussa, tesorero.

Esta Comisión llevó a cabo una obra de verdadero adelanto para la población, debiendo mencionarse como de importancia, la adquisición de una niveladora y de un arado para el arreglo de calles y caminos de la jurisdicción comunal.

Con fecha 7 de septiembre de 1931 se hace cargo de la comuna el comisionado de la intervención nacional, señor Gabino Regodesebes.

De acuerdo al resultado de las elecciones realizadas el día 17 de enero de 1932 el comisionado de la intervención nacional, señor Regodesebes, pone en posesión de sus cargos, para el período 1932-34, a los nuevos electos, señores: Desiderio Pozzi, presidente; Alfredo Montironi, vice; Fermín Chunchurreta, tesorero; suplentes: Francisco Gervaso, Adolfo Santoni y José Basso; contralores de cuentas: José Gorini, Gabino Regodesebes y Francisco Giberti.

Los miembros de esta Comisión se preocuparon en forma realmente notable por el adelanto de la población, no escatimando esfuerzos de ninguna clase en procura de satisfacer las necesidades imperiosas de la misma. Entre las obras de mayor importancia realizadas en este período, merecen consignarse: la compra de una casa para el local propio de la comuna; implantación de alumbrado público y particular, el que fué inaugurado el 20 de mayo de 1933; plantación de árboles a la vera del camino pavimentado Rosario-Santa Fe.

De conformidad con el resultado de las elecciones realizadas el 11 de marzo de 1934 y con lo que dispone el Art. 134 de las Reglamentaciones de Comisiones de Fomento, el día 20 de mayo del mismo año, el presidente de la Junta de Mayores Contribuyentes, don Juan B. Brussa, procedió a poner en posesión de sus cargos a los electos, quedando la Comisión constituída así: Presidente, Gabino Regodesebes; vice, Alfredo Montironi; tesorero, Adolfo Santoni; suplentes: Francisco Gervaso, José Gorini y José Costa; contralores de cuentas, titulares: José R. Giménez, Lorenzo Dellepiane y Jerónimo Tagliarino; suplentes: José J. Pellegrini, Antonio Alsina y Paulino Suárez.

Esta Comisión, que rige los destinos de la población en la actualidad, ha dado muestras suficientes de estar animada por un espíritu francamente progresista. Merecen ser mencionadas por su importancia, la compra de un tractor destinado al arreglo de calles y caminos, y el abovedamiento y arreglo de las mismas, dentro de su jurisdicción. Por otra parte, la actual Comisión de Fomento publica mensualmente un balance en el que detalla la actividad desplegada durante ese tiempo.

Hasta este momento la Comisión ha satisfecho en forma amplia la confianza depositada en ellos por el pueblo que los eligió, y es de esperar que al finalizar su actuación, se vea rubricada por la aprobación de todos los vecinos.

Sr. Francisco Gervaso
Secretario

Sr. José R. Giménez
Miembro comunal

Sr. Lorenzo Dellepiani
Miembro comunal

Sr. Jerónimo Tagliarino
Miembro comunal

Luis Borghi

Don Luis Borghi. La sola evocación de su nombre pone en todos los corazones un dejo de tristeza y de melancolía, al mismo tiempo que reaparece claramente el recuerdo vivaz de aquélla que en vida fuera patriarcal figura, y que al desaparecer, quedó grabada con rasgos indelebles, en la mente de todas las personas que tuvieron la inefable dicha de conocerle y frecuentar su trato.

Hombre sin tachas, de vida ejemplar, cuya persona era la realidad viviente de lo que muchos aspiran, supo el señor Luis Borghi, hacer de su conducta una línea recta de dignidad, honradez y cordura, sin separarse en ningún momento ni un ápice del camino que se había marcado, y que era el camino del bien y de la cordialidad.

Por su manera de ser, por su espíritu amplio y afable, captose las simpatías y consideraciones de cuantas personas le conocieron y pudieron analizar bien a fondo su psicología tan natural y sin dobleces.

Nació el señor Luis Borghi el 16 de diciembre de 1865 en Cerminatto, Provincia de Como (Italia). En 1869 llega a nuestro país traído por su padre el señor Carlos Borghi y otros familiares, estableciéndose en Buenos Aires.

En 1877 se trasladan a Rosario, y tres años más tarde, en 1880, entre los dos hermanos Carlos y Domingo, compran campo en Jesús María (Timbúes).

Los hermanos Borghi trabajan con ahinco y tesoneramente empeñados en que su labor no sea vana y en que los esfuerzos que realizan para mejorar su situación no caigan en un vacío desalentador.

En 1882 queda al frente de la administración de los campos adquiridos, el señor Luis Borghi, y compra los primeros lotes de terrenos en el lugar que más tarde había de ser designado con su apellido.

Firme en la brecha, dispuesto a dar por tierra con todos los obstáculos que pudieran cruzársele en su marcha ascendente, trabaja con constancia y entusiasmo. Y triunfa; triunfa porque había en él garra de hombre decidido y eficaz, y porque al empuje de su acción unió en todo momento la honradez y sinceridad de sus procederes.

En 1884 contrae enlace con la señorita Luisa Cattáneo con la que constituye un hogar ideal; de este matrimonio nacen nueve hijos.

El señor Luis Borghi fué presidente de la comuna de San Lorenzo y miembro de la Sociedad Italiana, poniendo en toda ocasión bien de manifiesto su espíritu emprendedor y de iniciativas, teniendo destacada actuación en cuantas oportunidades se le presentaron para hacerlo.

Falleció el 1º de diciembre de 1923, y su desaparición fué sinceramente lamentada, perdurando aún su recuerdo en la memoria de quienes le conocieron.

Jefes de Oficinas Públicas

Sr. Juan Costantini
Jefe de la estación F. C. Santa Fe
Puerto Borghi

Sr. Luis Santoni
Comisario de Juan Ortiz

Juan Ortiz y Puerto Borghi

Sr. Félix E. Villafañe
Comisario de Puerto Borghi

ESCUELA N°. 233

VILLA CASSINI

Sra. Guillermina N. de Gurmendi

Srta. Ana Dellepiani

La escuela Nº 233 "Villa Cassini", situada en la villa del mismo nombre y distante unas quince cuadras del centro poblado de Juan Ortiz fué fundada en el mes de julio de 1931, viniendo a llenar en dicho punto una necesidad que ya se hacía imperiosa y satisfaciendo al mismo tiempo el justo anhelo de quienes se veían beneficiados por ella.

La nueva casa de estudios empezó su funcionamiento bajo la dirección de la Sra. Guillermina N. de Gurmendi, con una inscripción de 30 alumnos.

Durante el espacio de un año y medio prestó sus servicios docentes en carácter ad-honorem la señorita Ana Dellepiane, siendo confirmada en su puesto en el mes de setiembre de 1933. Esta medida tan acertada premió la labor de la señorita Dellepiane que desde el primer instante colaboró en forma eficaz para la buena marcha de la escuela.

Por su parte la señora de Gurmendi ha puesto de relieve condiciones altamente estimables, desarrollando al frente de la escuela una acción tan fecunda y tan bien inspirada, que forzosamente la nueva institución tenía que progresar en forma notable como resultado lógico de esfuerzos bien encaminados. La pauta de este adelanto, alcanzado a fuerza de una labor tesonera y patriótica a la vez, nos la da el hecho realmente auspicioso de que en el presente curso escolar, la inscripción ha sido de 90 alumnos, cantidad muy respetable si se tiene en cuenta el cortísimo tiempo transcurrido desde la fundación.

La escuela goza de altos prestigios en la zona donde desarrolla sus actividades, prestigios logrados gracias a que quienes tienen a su cargo guiar los pasos de la escuela, lo han hecho en forma realmente notable.

El local que ocupa la escuela es de estilo moderno y confortable: amplios jardines y huerta lo circundan y en él se encuentran instaladas hamacas que sirven de esparcimiento al alumnado en horas de recreo.

Los señores Roque L. Cassini, Alfredo Gueglio e Ing. Hugo Gueglio han cedido gratuitamente el edificio al H. Consejo de Educación por el término de diez años.

El Consejo del distrito ha dispuesto la creación del 4º grado para el presente curso escolar llenando así una necesidad en la población.

Cayetano Dellepiani

Fué don Cayetano Dellepiane un hombre que su gran actividad perdura en la mente de aquellas personas que tuvieron la suerte de conocerle y tratarle.

Nació en San Cipriano Serga Riccó, provincia de Génova, el 23 de julio de 1865. Se embarca para estas orillas del Plata en el año 1895, estableciéndose en la ciudad de Rosario, donde desarrolla las actividades a que estaba acostumbrado en su patria de origen, la agricultura y fruticultura, estableciendo en sociedad con un hermano de nombre Benito, en los alrededores de la ciudad viñas y frutas. En el 1908 se disuelve la sociedad y se traslada con sus familiares a Villa Gobernador Gálvez, prosiguiendo las mismas actividades, y en el 1915 se radica definitivamente en Juan Ortiz, donde realiza la primera compra de campo que fué progresando paulatinamente, convirtiéndose en poco tiempo aquellas tierras en un mar de viñedos y frutales.

El señor Cayetano Dellepiane, hombre decidido, de recia personalidad, con empeño y el pecho rebosante de una fe inquebrantable, trabaja con tanto ahinco y voluntad, que la recompensa al esfuerzo realizado no se hace esperar, empezando a hacerse realidad lo que él había soñado, labrándose a fuerza de sacrificios un porvenir y una posición que le aseguraba una vejez tranquila y dejando a sus hijos el fruto de su esfuerzo.

Contrae enlace con Mría E. Risso en el año 1902, formando un matrimonio ejemplar por la delicadeza y reciedumbre que lo constituía.

El fallecimiento del señor Dellepiane, ocurrido el 10 de noviembre de 1932, fué hondamente lamentado por cuantos lo conocieron y tuvieron ocasión de comprobar las altas prendas morales que adornaban su respetable persona. Su vida fué siempre un ejemplo de laboriosidad y honradez.

Sr. Oreste Angelitti

Sr. Luis Mapelli
Presidente

Sr. Edmundo Bressan

Antecedentes Biográficos y Memoria Comunal de Ricardone

Ricardone, población del departamento San Lorenzo, activo centro de una rica zona agrícola y ganadera, fué fundado en el año 1890 por don Carlos Villata secundado en su loable empresa por otras activas personas, que fueron a su vez los primeros colonos de este distrito. Gestionan de inmediato por intermedio del señor Natalio Ricardone la aprobación del trazado.

La colonia fué formada por don Juan Otriz de los años 1886 a 1890, siendo sus primeros pobladores los señores Bautista J. Constante, N. Trocanelli, Pedro Pighin, Juan Scorsetti, Bautista Colautti, Santiago Galeretto, Miguel Bollero, Eugenio Bertolin, Jeremías Benvenutti, Pedro Trevisán, José Bressan, Angel Onella, Domingo Caligaris, Félix Boreau y otros.

En un principio este distrito dependía de la comuna de San Lorenzo, según informes suministrados por el señor Juan Monti, hasta el año 1912, fecha en que el P. E. decreta la formación de la de Ricardone siendo nombrado presidente de la misma don Vicente Graviotti, secundándole los señores Juan Monti y Carlos Villata.

Según el libro de actas existente se llega a la convicción de que esta comuna fué creada efectivamente en el año 1912, pues en el folio 2 del mismo consta haberse informado al ministro de I. P. y A. los trabajos hechos para el mejoramiento de caminos, desde el mes de mayo de 1912 hasta marzo de 1913, fecha del acta de referencia. Estos trabajos fueron: camino principal de San Lorenzo a Roldán, empezando por el límite de San Lorenzo, 100 metros de terraplén; siguiendo el mismo camino, en el pueblo Ricardone, 250 metros íd.; en el mismo, frente a la sucesión Graviotti, 150 metros íd. En el camino entre Colonia Ortiz y Colonia Graviotti, 100 metros de terraplén y una zanja de 400 metros de largo que va a desaguar en la cañada "La Salada".

Como se ve, la obra emprendida por los primeros miembros de la comuna fué en extremo fecunda y laboriosa, máxime teniendo en cuenta que fué a ellos a quienes tocó abrir la senda y marcar la ruta que habían de continuar comisiones venideras.

El 23 de junio de 1913 se nombra la segunda Comisión, que queda integrada de la siguiente manera: Presidente, Vicente Graviotti; vice, Casimiro Ercoli; tesorero, Carlos Villata; vocales: Matías Benvenutti y Bautista Colautti; secretario, Robustiano Gómez.

Esta Comisión llama a los mayores contribuyentes del distrito y forma el primer padrón de electores, y de las elecciones realizadas el 25 de diciembre de 1913 surgen los nuevos electos para formar la Comisión de Fomento, siendo éstos los señores: Presidente, Vicente Graviotti; vice, Matías Benvenutti; tesorero, Juan Monti; vocales: Casimiro Ercoli y doctor Oreste Angelitti; se confirmó al señor Robustiano Gómez como secretario.

Esta Comisión, como todas las de entonces, presta su mayor dedicación al arreglo y conservación de los caminos de acceso a la comuna.

Con fecha 29 de enero de 1916, se hacen cargo de la Comisión de Fomento, los electos el 19 de diciembre de 1915, y la Comisión queda formada de la siguiente manera: Presidente, Luis Trivisonno; vice, Luis M. Meroi; tesorero, Carlos Villata; vocales: Angel Benvenutti y Miguel Scurrina; secretario, Robustiano Gómez.

El 25 de mayo de 1916 renuncia el señor Robustiano Gómez. En su reemplazo se nombra al señor Moisés R. Calogero.

El 6 de enero de 1918 se hacen cargo de la comuna los nuevos miembros que regirán los destinos de la población hasta el 31 de diciembre de 1920, siendo éstos los señores: Presidente, Luis Trivisonno; vice, Romano Meroi; tesorero, Angel Benvenutti; vocales: Bautista Colautti y Pedro Mercolini; secretario, José Agostini.

En este período el señor Luis Trivisonno, secundado en su acción por todos los demás componentes de la Comisión, desarrolla una labor fecundísima en lo que se refiere a arreglo y conservación de caminos. Por otra parte, tampoco fué descuidada en este período la plantación de árboles y el embellecimiento de la plaza pública.

Con fecha 2 de junio por fallecimiento del señor Luis Trivisonno se hace cargo de la presidencia el vicepresidente en ejercicio señor Romano Meroi.

Para el período comprendido entre el 2 de enero de 1920 al 31 de diciembre de 1922, son elegidos los señores: Presidente, Aníbal Barsanti; vice, Carlos Villata; tesorero, Sebastián Ricci; vocales: Carlos Cairo y Pedro Manarín; secretario, Robustiano Gómez.

En las elecciones realizadas en el mes de noviembre de 1922 son reelectos todos los miembros, excepto el señor Sebastián Ricci que es reemplazado por don Angel Benvenutti.

El 6 de enero de 1924 se hacen cargo de la comuna los electos en el mes de noviembre de 1923, correspondiendo actuar a los siguientes señores: Presidente, Juan Balán; vice, Antonio Villata; tesorero, Angel Benvenutti; vocales: Lucio Roccolano y Constantino Beccacecci; secretario, Robustiano Gómez.

Esta Comisión continuó la obra de progreso emprendida por las comisiones anteriores. Puso en vigencia el cálculo de recursos del año 1923, al mismo tiempo que activa la construcción de la escuela pública.

Con fecha 4 de enero de 1926 se hacen cargo de sus puestos los nuevos miembros comunales, que eran los señores: Presidente, Juan Monti; vice, Juan Bertolín; tesorero, Lucio Roccolano; vocales: Víctor Vafundi y Carlos Mapelli; secretario, R. Gómez.

Esta Comisión pone en vigencia el cálculo de recursos del año 1925.

El 5 de diciembre de 1927 renuncia a su cargo, por encontrarse enfermo, el secretario titular señor R. Gómez, siendo nombrado en su reemplazo el señor Nicolás Terzaghi.

El 17 de enero de 1928, entran a actuar los miembros de la nueva Comisión de Fomento, que quedó integrada así: Presidente, Juan Monti; vice, Fidel Benvenutti; tesorero, Aníbal Barsanti; vocal, Eugenio Bertolín; secretario, Nicolás Terzaghi.

Esta Comisión entrega el mandato a la comisión administradora el 18 de julio de 1928, compuesta de la siguiente manera: Presidente, Carlos Mapelli; vice, Juan Sartori; tesorero, Francisco De Pauli; vocales: Enrique Levisson y Antonio Bressan; secretario, Ramón Báñez. Los miembros de esta Comisión continúan en sus cargos hasta el 4 de noviembre del mismo año, en que le sucede la nueva Comisión electa, constituída por los señores: Presidente, Lucio Roccolano; vice, Aníbal Barsanti; tesorero, Fidel Benvenutti; vocales: Pedro Manarín y Luis Mapelli.

A ésta sucede el 6 de enero de 1930, la nueva Comisión electa, formada de la siguiente manera: Presidente, Dante Benvenutti; vice, Angel Balán; tesorero, Nicolás Scozzina; vocales: Fidel Rucci y Carlos Melgara; secretario, Guillermo Bollero.

Para el período siguiente son electos, el 17 de enero de 1932, los siguientes señores, que se hacen cargo de la comuna el 2 de marzo del mismo año: Presidente, José Trevisán; vice, Juan Pagani; tesorero, Angel Ditaranto; vocales: Antonio Villata y Angel Benvenutti.

El 6 de junio de 1934 esta Comisión es reemplazada por la que actualmente rige los destinos del pueblo, y que se encuentra integrada por los siguientes señores: Presidente, Lucio Roccolano; vice, Luis Mapelli; Tesorero, Oreste Angelitti; vocales: Edmundo A. Bressan y Angel Benvenutti; secretario, Guido Taborelli.

Esta Comisión, como todas las anteriores, viene trabajando activamente, habiendo efectuado el arreglo de las calles del municipio y de los caminos de acceso al mismo. Ha realizado el arreglo de la plaza pública y mandó construir en cada bocacalle, planchas de cemento armado que sirven para facilitar el paso de los peatones en días de lluvia.

Recientemente por renuncia del señor Lucio Roccolano ocupa la presidencia el señor Luis Mapelli, persona que goza de un sólido prestigio adquirido por sus procederes correctos y altas dotes morales. Por estas causas es de esperar que a la terminación del período comunal se vean cumplidos todos los proyectos que tenía "in mente" al hacerse cargo del puesto.

Actualmente la Comisión está constituída en la siguiente forma: Presidente, Luis Mapelli; vicepresidente, N. Monteverde; tesorero, Oreste Angelitti; vocales: E. A. Bressan y A. Benvenutti.

Sr. Angel Benvenutti

Sr. Guido Taborelli
Secretario

Sr. Luis Bertolin
Juez de Paz y Jefe del Registro Civil

Autoridades de RICARDONE

Sr. Carlos Soricetti
Comisario

Sra. Clementina Terzaghe de Villata

Esposos Terzaghe = Villata

Sr. Carlos Villata

Tócanos trazar los rasgos biográficos de uno de los hombres que a través de muchos años de labor constante, supo imponerse a la consideración altamente elogiable de todo el pueblo. Tal vez no podamos decir de él todo lo que en realidad se merece, ya que en una nota de esta índole no es posible registrar toda la actuación de un hombre que como el señor Villata, fué todo dinamismo, todo acción, todo trabajo. Sin embargo trataremos de dar, aunque someramente, dada la tirantez del espacio, una idea más o menos aproximada de sus actividades.

Nació el señor Carlos Villata en Rosingo, provincia de Alejandría (Italia) el 1º de diciembre de 1849. Trabajó en su patria durante los primeros años de su juventud, hasta que en el año 1872 decide tomar rumbo hacia estas playas, a las que arriba con el corazón pletórico de energías y el cerebro colmado de proyectos y aspiraciones generosas.

Desde un principio se dedica a la agricultura, siendo uno de los primeros colonos establecidos en Fisherton, donde trabaja en el cultivo de 50 hectáreas de tierra.

En el año 1880, contrae enlace con la que había de ser en adelante su más asidua y eficaz colaboradora.

A fuerza de trabajo metódico, con un anhinco encomiable, ha ido el señor Villata acumulando algunos ahorros, con los cuales en el año 1888 adquiere en propiedad 50 hectáreas de tierras, en el que se denominaba campo Ortiz, lugar donde hoy se levanta el pueblo Ricardone.

En el año 1890 surge en el señor Villata la idea de efectuar en ese lugar, la formación de un pueblo. Sin pérdida de tiempo comunica sus intenciones a los colonos del mismo lugar señores Matías Benvenuto y Santiago Galaretto, y los tres ponen de inmediato manos a la obra. Hacen la delineación del pueblo y encomiendan al señor Natalio Ricardone se encargue de obtener del gobierno la aprobación de los planos. Realizadas las gestiones con feliz éxito, se decide bautizar la nueva población con el nombre de Ricardone, en atención a quien tanta actividad desplegó en beneficio de toda la colonia.

Esta sola obra habla de por sí en forma tan elocuente en favor de la persona del señor Carlos Villata, que todas las demás palabras, sobran.

En el período comprendido entre los años 1901 a 1903, el señor Villata abandonó la agricultura para establecerse en el pueblo con una casa de ramos generales; pero encontrando que esta clase de actividades no llenaban a satisfacción sus ambiciones, vuelve nuevamente a las tareas agrícolas.

En la comisión de fomento, tal como queda demostrado en la memoria que de la misma publicamos en otro lugar de esta obra, tuvo una actuación destacadísima, siendo el iniciador de obras de vital importancia y que reportaron grandes beneficios para la población.

Formó también parte de la comisión pro-templo, ocupando el cargo de tesorero y de fiscalizador de la obra.

El señor Carlos Villata fallece el 22 de julio de 1923, siendo su desaparición muy lamentada por quienes supieron apreciar sus grandes condiciones.

Esposos
Frappa - Bollero

Sra. Ana Frappa de Bollero

Sr. Miguel Bollero

La vida del pueblo Ricardone está unida por lazos tan indisolubles a la del señor Miguel Bollero, que no es posible hablar de aquél sin hacer mención de la figura prestigiosa de éste, que fuera uno de sus más grandes benefactores y de los que más se preocuparon para lograr su engrandecimiento.

Oriundo de Rivarolo Canavese (Italia), donde había nacido el 7 de marzo de 1862, llegó a nuestro país en el año 1888, radicándose en Ricardone, en los principios de su colonización. Se dedicó al comercio, y bien pronto, gracias a su constante actividad y a su labor inteligente, su negocio de ramos generales de campaña y acopio de cereales, adquirió una prosperidad tal, que fué la casa de comercio más fuerte de la región y en la cual se surtían todos los colonos de la zona.

Hombre de carácter activo y emprendedor, dotado de una clara inteligencia, su nombre se encuentra vinculado al progreso y adelanto alcanzado desde ese entonces por este pueblo y su colonia, hasta Serodino.

De elevados sentimientos humanitarios, jamás desoyó la voz de los que hasta él se allegaban en procura de una ayuda material o de un consejo bien intencionado que les sirviera de aliento.

Por sus relevantes condiciones, el gobierno de la provincia le supo discernir honrosos cargos en la administración comunal, que el señor Bollero desempeñó con la altura de miras y con el entusiasmo por cumplir en la mejor forma que era de esperarse.

La muerte le sorprendió en plena actividad, joven aún y cuando mucho se esperaba de quien había dado muestras acabadas de su actividad y constancia infatigable. Falleció el 27 de agosto de 1907, y su desaparición fué llorada por toda la colonia que perdía así al hombre que tantos sacrificios realizó en su favor. Pocos hombres como don Miguel Bollero son recordados con cariño y veneración, por su vida ejemplar en el trabajo, como factor de progreso y por sus virtudes personales y sentimientos humanitarios.

Debemos recordar también en estas líneas a la que fuera su esposa y cariñosa compañera, doña Ana Frappa de Bollero.

Mujer de rara inteligencia, se distinguió siempre por sus elevadas dotes personales, su trato exquisito, su cultura, sus sentimientos altruístas y su bondad, cualidades que le crearon una aureola de prestigio y de cariño entre todos los pobladores de la zona.

Su nombre está ligado a innumerables obras de beneficencia en Ricardone y San Lorenzo. Contribuyó con el aporte de su valiosa inteligencia al engrandecimiento de la enseñanza pública, habiendo sido la maestra de muchos de los que actualmente son prestigiosos vecinos de la localidad.

La señora Frappa de Bollero falleció el 2 de diciembre de 1906, y su muerte, al igual que la de su esposo, fué lamentada y llorada por todos los pobladores.

Ambos formaban un hogar que era un digno y alto ejemplo de virtudes.

Esposos
Pagura - Bertolín

Sra. Ana Pagura de Bertolín

Sr. Eugenio Bertolín

Es don Eugenio Bertolín uno de los primeros pobladores de Ricardoe, testigo presecial del desarrollo del mismo, y parte activa en todo lo que fuera iniciativa de progreso, contribuyendo con su grano de arena al adelanto y engrandecimiento de la población que él vió crecer y a la cual quiere con verdadero amor filial.

Nació el señor Bertolín en Italia, el 14 de marzo de 1852. En el año 1884, atraído como otros tantos por la inmensa fama de riqueza y seguro porvenir de estas tierras, se traslada a la Argentina, a cuyas playas llega formando parte de la fila de hombres recios y de trabajo, incansables y decididos que nos llegaban de Europa y que contribuyeron a hacer más grande y más rica nuestra amparadora patria.

En 1891 llega a Ricardone, estableciéndose en esta localidad con herrería, oficio que había desempeñado en su país de origen.

El señor Eugenio Bertolín contrajo enlace en el año 1888, formando un hogar de trabajo, respetado y querido por todos. Su digna compañera, coadyuvando con él, le hizo más llevadera su tarea, y hasta parecía haberle infiltrado más bríos para el trabajo. Laboró con tanta unción, con tanto amor y perseverancia que el bienestar que ha logrado para su vejez, es el digno premio a sus esfuerzos y sacrificios.

Sus hijos han sido en todo momento el pedestal inconmovible y la palanca que sirvió para levantar aún más el fuerte espíritu de este recio hombre; trabajó por ellos y para ellos sin desmayar un sólo instante tratando de asegurarles un porvenir y una situación cómoda. Y esos hijos que veían el esfuerzo que el padre realizaba por ellos, fueron sus más asiduos colaboradores, ayudándole hasta el instante en que su padre, en 1930, se retira de los negocios para tomarse el tan merecido descanso. La fábrica de carros y anexos queda desde ese momento en poder de sus hijos, los que continúan la senda de trabajo y rectitud marcada por el señor Bertolín.

El señor Eugenio Bertolín fué presidente de la comisión pro templo, poniendo de su parte para el buen desempeño de su función, el mayor empeño así como también su honradez y buen criterio administrativo, cualidades que fueron siempre las que distinguieran la persona simpática y afable del señor Eugenio Bertolín.

MEROI, MANARIN & CIA.

ACOPIO DE CEREALES

Sr. Santos J. Manarin

Sr. Humberto Meroi

Sr. José M. Balán

Pocos son quienes saben apreciar, fuera del gremio, el verdadero papel que juegan en nuestro país las casas de comercio de campaña que se dedican al acopio de cereales y que intervienen en casi todas las iniciativas de los modestos y grandes productores, aportando su ayuda para que puedan esperar, libres de toda preocupación pecuniaria, el momento de recoger los beneficios de su ruda labor.

El colono, el chacarero y el que vive del producto de unas cuantas cabezas de ganado, no es, en la casi totalidad de los casos un hombre de recursos. Por lo común el labrador debe preparar la tierra con elementos propios para la siembra, adquirir la semilla con sus recursos y depositarla en el suelo por medio de máquinas que para quien comienza las tareas agrícolas no están al alcance de su bolsillo. Mientras se efectúan todas estas operaciones y hasta el momento de la recolección debe atender por sí mismo a su subsistencia y a la de su familia, cuidar de las necesidades de la casa y proveer a todas las exigencias de la vida, que por modesta que sea siempre irroga desembolsos.

Todo esto tiene que afrontarlo el colono sin otro capital que el representado por su esfuerzo.

El auxilio del comerciante a ese modesto agricultor, forma parte de este vasto engranaje de las actividades rurales en las que la ayuda mutua tiene ejemplos tan reconfortantes.

Los acopiodores de cereales cuando el colono apremiado por exigencias del momento quiere anticiparse a vender sus cereales, le adelantan fondos, le instruyen sobre el estado de los precios en plaza y representan un valiosísimo auxiliar del agricultor y del exportador, a tal punto, qoe es insustituíble.

La sociedad constituída el 4 de octubre del año 1930 por los socios señores Humberto Meroi, Santos Manarin y Aníbal Barsanti, para el acopio de cereales, inició sus operaciones de esa naturaleza en esta zona con éxito cada año más creciente, en mérito a la corrección de los procederes y a la rapidez en las operaciones.

El 23 de octubre de 1932, por haberse retirado el señor Barsanti, ingresó como socio el señor José Balan.

Actualmente los citados señores que forman la razón social Meroi, Manarin y Compañía, acopio de cereales, han extendido sus actividades comerciales a los distritos de Ricardone, San Lorenzo, Juan Ortiz, Puerto San Martín, Aldao y Serodino.

Favorecidos por sus procederes y la liberalidad de sus actuaciones cuentan con una clientela numerosa y con sólidos prestigios en todas las esferas del comercio y de la banca.

Sucesión Caligaris & Cía.

Vista exterior del establecimiento de la firma

En el importante comercio de Ricardone ocupa un lugar destacado la casa qu gira bajo la razón social Sucesión Caligaris y Cía. Lo ha conquistado por los únicos medios que se alcanzan en el comercio las posiciones definitivamente consolidadas: por una actuación honesta que se ha sucedido en el transcurso de los años, cimentando los prestigios que rodearan al fundador.

Fué éste el señor Domingo Caligaris, en el año 1893. Era uno de los primeros pobladores de la colonia, un verdadero pioner, cuando el pueblo era un conjunto de pocas casas levantadas en los desiertos campos del sur de la provincia.

Después de varios años, habiéndose retirado el señor Caligaris de las actividades comerciales, el negocio pasó a nombre de sus hijos Bernabé y Augusto Caligaris.

En el año 1923 se constituyó la sociedad Caligaris y Cía., razón social integrada por el señor Bernabé Caligaris y el señor Luis Meroi, quienes prosiguieron con la misma actividad y honestidad la obra de sus antecesores.

En el año 1926, por fallecimiento de ambos socios, se denominó a la razón social "Sucesores de Caligaris y Cía." estando la firma constituída por la señora Amelia Vda. de Caligaris e hijos y Victoria Vda. de Meroi e hijos; quedando al frente del establecimiento como apoderado general el señor Humberto Meroi.

El progreso de la zona, una mayor clientela y las exigencias impuestas por el adelanto de las industrias fueron determinando posteriores ampliaciones que dieron otras orientaciones al giro de los negocios.

La evolución de la casa de ramos generales de campaña de la Sucesión Caligaris y compañía, ha llegado a constiuir una entidad de las más importantes de la zona, poniéndose en evidencia al respecto la inteligencia y la gran actividad del señor Humberto Meroi, quien hace honor a los esfuerzos del fundador y sucesores de aquél para afianzar una casa de comercio que se ha conquistado los más sólidos prestigios por sus serias relaciones en el mundo de los negocios.

JUAN MONTI

Cuéntase al señor Monti entre los hombres de Ricardone que más encarnizadamente lucharon en pro del adelanto de la población. Hombre de una laboriosidad inusitada, enérgico y decidido, trabajó en idéntica forma y con tanto fervor para lograr su bienestar personal, como para conseguir también el bienestar colectivo. Su acción fecunda y sin tachas consta claramente en los antecedentes comunales de Ricardone, aunque tal vez en éstos no esté consignada toda la obra de este hombre ejemplar, que en su modestia, trabajó con entusiasmo en beneficio de la población, tanto en un puesto administrativo, como desde el llano y en su simple condición de habitante de esa tierra.

Descendiente de una antigua familia de agricultores italianos que se radicaron hace muchos años en nuestra patria, adquirió una concesión de tierra en Ricardone, arrendándola a uno de los colonos de la zona. Después de algún tiempo se independiza de sus padres y se dedica de lleno al cultivo de su propiedad.

Desde ese momento deja de ser agricultor convirtiéndose en viñatero. La vinicultura, poco desarrollada en nuestra provincia, encuentra en el señor Monti a un eficaz propulsor, que abraza con verdadero amor su nueva profesión. La implantación de una bodega, con sus respectivas plantaciones de vid, en estas tierras agrícolas por excelencia, nos revela en el que lo hace, a un espíritu con una fe inquebrantable en sus propias fuerzas, y que no se arredra ante posibles tropiezos que pueda encontrar. Y el señor Monti poseía esa fe tan necesaria para llevar adelante una empresa como la que él había iniciado. Por tal causa no era difícil prever que triunfaría, tal como en realidad aconteció.

Sus vinos elaborados con productos de alta calidad gozan de reconocido y justo prestigio, en la provincia de Santa Fe, alcanzando a fuerza de una labor constante respaldada por la personalidad sin tachas del señor Monti.

Tiene además extensos montes de árboles frutales, cultivando solamente fruta de escogida calidad, la que es aceptada en los mejores mercados frutícolas del país.

El señor Juan Monti ha tenido, como dijimos al principio, una destacada actuación comunal. Fué miembro de la primera comisión de fomento, en la que actuó como vicepresidente; tesorero de la primera comisión electiva, en el período 1914-16; presidente en el período 1926-28 y reelecto para el período siguiente. Su labor fecunda como funcionario está latente en el espíritu de todos los vecinos; obras de diversa índole, pero que llenaron todas las necesidades imperiosas, han quedado como un monumento simbólico que marcara su acción inolvidable.

En la actualidad el señor Monti vive alejado de la política, enteramente dedicado a sus actividades comerciales, ayudado por sus hijos, los cuales coadyuvan en la tarea constructiva que este hombre ejemplar se ha impuesto.

Luis Mario Mapelli

Hombre hecho para el trabajo, al que no le arredran las contrariedades de la vida, de espíritu emprendedor, llevando en su pecho un enorme caudal de energías que despliega a granel: tal es el señor Luis Mario Mapelli.

Nació el señor Mapelli en Paganini, el 25 de abril de 1879. Su padre, el señor Luis Mapelli, italiano de origen, llegó al país en el año 1866, radicándose en Paganini, donde se dedicó a la agricultura. En 1883, es decir cuando Luis Mario contaba cuatro años de edad, se traslada a Ibarlucea, y en 1891 llega a Ricardone, continuando siempre en sus tareas agrícolas, ayudado ya por Luis Mario que contaba entonces 12 años.

Trabaja siempre el señor Luis Mario Mapelli al lado de su padre y de sus hermanos, hasta la edad de 42 años, época en que fallece su señor padre. Desde entonces administra él las propiedades que están en condominio con sus hermanos.

En el año 1923 contrae enlace con la señorita María Orsetti, formando un hogar que es un dechado de virtudes.

El señor Luis M. Mapelli tuvo destacada actuación en la comuna de Ricardone, habiendo sido vocal en el año 1928. Actualmente ocupa el cargo de vicepresidente de la Comisión de Fomento, cargo para el que fué designado el 6 de julio de 1934, confirmando una vez más las grandes dotes que adornan su persona.

Aníbal Barsanti

Don Aníbal Baranti es una persona que gracias a sus condiciones excepcionales de persona laboriosa, activa y sin ninguna tacha, goza del aprecio general de este pueblo.

Trabajando con perseverancia ejemplar durante toda su vida, sin cejar en el noble empeño de colmar sus justas aspiraciones, el señor Barsanti ha ido lentamenae, pero con una regularidad asombrosa, conquistando palmo a palmo un sitial cada vez más seguro para su situación.

En los muchos años de residencia en esta localidad, se le ha visto actuar durante varios períodos en la Comisión de Fomento, ocupando distintos cargos. Inútil sería decir que su actuación fué brillantísima, y los que lo eligieron no habrán visto defraudadas las esperanzas que en él depositaron. En el señor Barsanti habrán encontrado al hombre de grandes méritos y de clara inteligencia, que tan necesario resulta en los lugares donde se trata de fomentar el bien colectivo.

Es además vicepresidente de la sociedad cooperadora de la iglesia, cargo que viene llenando a satisfacción.

El señor Barsanti es jefe de una respetable y apreciada familia de la localidad; sus hijos han de sentirse realmente orgullosos de ostentar un apellido que a través de la destacada actuación de su padre, ha ganado sólidos e indestructibles prestigios.

PEDRO PIGHIN

He aquí que nos toca ahora trazar a grandes rasgos la biografía de uno de los hombres que por su larga y fecunda actuación en el pueblo, goza del aprecio y del respeto de todos los pobladores. Se trata de don Pedro Pighin, figura venerable, verdadera reliquia de esta población, y perteneciente a esa falange de hombres que se lanzaron a la conquista de nuestras pampas contando para ello con el acervo valioso de su pujanza incontrarrestable, de su inmensa voluntad y de sus deseos fervorosos por labrarse una situación acomodada, contribuyendo al mismo tiempo al progreso y engrandecimiento de esta generosa tierra que les daba albergue.

Nacido en Rossa, provincia de Udine (Italia), el 14 de mayo de 1847, trabajó durante los primeros años de su adolescencia, en su patria, al lado de su padre. Más tarde correspondióle efectuar el servicio militar en el 26º Regimiento Stita, y al término del mismo regresa a su pueblo natal.

Poco tiempo después, resuelve emigrar a la Argentina, hacia esta tierra nuestra tan generosamente desinteresada, que abre sus brazos fraternales para albergar en ellos a todos los hombres, sin distinción de clases ni nacionalidad, que guiados por deseos nobles y altruístas se lleguen hasta ella para buscar en el trabajo reparador la única fuente de sus recursos.

Después de varios años de llegado a nuestra patria se establece en Ricardone, cuando aun el pueblo no estaba formado. Se dedica a la agricultura, teniendo que luchar no solamente con inconvenientes que significan inclemencias del tiempo, sino que además debía convertirse en guardián celoso de sus casas y haciendas, ya que para poder evitar la dispersión de las caballadas después de las faenas del día, se veía en la necesidad de hacer cercos de fuego o establecer un centinela para que cuidara. Todo esto, como es natural, exigía de quien había de realizarlo, una gran voluntad y una fuerza de ánimo invencible; y todo esto lo tenía el señor Pighin. Dispuesto a que su situación mejorara, no escatimaba esfuerzo ni sacrificio en procura de que sus aspiraciones pudieran convertirse en realidad.

Algunos años después de su arribo a la Argentina, contrajo enlace con Catalina Fabro, formando un hogar de trabajo, que fué un alto ejemplo de laboriosidad y virtud. De esta unión nacieron siete hijos varones y una mujer.

Desde este momento el señor Pighin redobla sus esfuerzos en procura de obtener mayor beneficio en sus tareas, ya que la responsabilidad que le significaba el sostén de un hogar, era un acicate poderoso para ello. De esa manera prosperá visiblemente llegando a consolidar su situación, y pudiendo así dar una esmerada educación a sus hijos.

En el año 1927 tiene la desgracia de perder a su amorosa compañera.

En la actualidad el señor Pedro Pighin, con sus 88 años vive en una plena actividad, efectuando cualquier clase de trabajo rural y conservando en su memoria datos claros y precisos de sus primeross años en estas regiones.

Sr. FRANCISCO TORELLI

Un vecino que los más antiguos pobladores de la zona recuerdan con simpatía y recordarán siempre, fué el señor Francisco Torelli, natural de Laterzza, provincia de Chietti, donde nació el día 27 de abril del año 1880.

Como tantos otros hijos de Italia que llegaron al país en busca de nuevos horizontes y para laborar por la grandeza de la joven República cuyos extensos campos esperaban el brazo incansable del trabajador peninsular, Francisco Torelli desembarcó en nuestro país el año 1888, cuando era un niño aún. Su primer punto de residencia fué la localidad de Juan Ortiz, en esta provincia, dedicándose como la mayoría de sus connacionales a la agricultura. En el año 1898 su espíritu emprendedor y su despierta inteligencia le permitieron encarar con un golpe de vista certero la necesidad de dar impulso a los trabajos agrícolas mediante la maquinaria. El colono sabe que la trilla es un factor importante, tanto, que de ella depende en gran parte el valor de los frutos cosechados, pues una operación deficiente puede contribuir a la depreciación de los cereales. Conoce que aun cuando el trigo sea de gran rendimiento y de excelente calidad por el tamaño y la uniformidad de los granos, da un peso específico tanto menor cuanto mayor sea la cantidad

de las impurezas que contenga, y si la trilla no se ha realizado cuidadosamente, si las máquinas después de la tarea no son limpiadas cuidadosamente, las mezclas que han de producirse perjudicarán al cultivador. En consecuencia, Francisco Torelli compró un juego de máquinas trilladoras, llegando poco después a ser propietario de ters juegos con los que colaboró en forma eficiente al progreso agrícola de la zona de Ricardone.

Rodeado de respeto en la colonia, se preocupó por el progreso de la misma a la que profesaba entrañable cariño. Fué tesorero de la comisión constituída para levantar el edificio para la escuela; tomó a su exclusivo cargo el arreglo y reparación de la iglesia; fué padrino de la imagen de Santa Teresita del Niño Jesús, y aportó su entusiasmo y su concurso pecuniario para muchas obras destinadas al adelanto del pueblo y la región a la que tantos servicios había prestado su incansable actividad.

Su fallecimiento, ocurrido el 27 de septiembre de 1933, dió motivos a que la población de Ricardone tributara un merecido testimonio de sentimiento a uno de los pioners de las actividades agrícolas de esta parte ed la provincia.

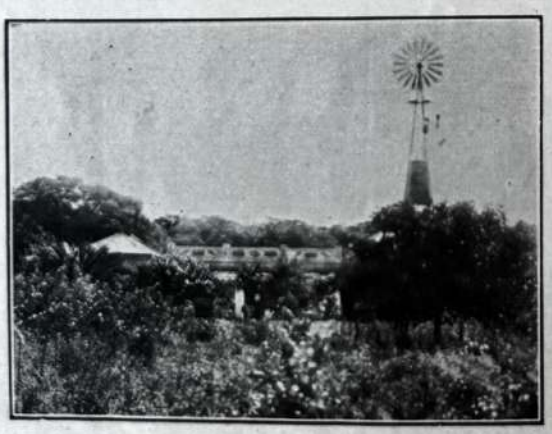

ARISTIDES HUGO MAXERA

El señor Arístides Hugo Maxera es un hombre cuya constante dedicación al trabajo y cuyo afán empeñoso por realizar obra constructiva, lo señalan con perfiles netos como persona hacendosa y de capacidad indiscutible ya que nos ha dado pruebas, en más de una ocasión, de poseer un espíritu de un altruísmo superior.

En el año 1920 el padre de este señor adquirió una fracción de campo y efectuó en él las primeras plantaciones de árboles frutales. Abrazó su labor con amor y verdadero entusiasmo, lo cual le permitió en poco tiempo efectuar progresos notables. Empezó de esa manera la formación de una granja a la que denominó "25 de Agosto". En el año 1929 el señor Maxera egresa de la Escuela Nacional de Agricultura de Casilda con el título de Administrador Rural, quedando por lo tanto ampliamente capacitado para esa clase de tareas. Desde ese momento se hace cargo de la administración de la granja, dedicándose especialmente a la avicultura y al criadero de cerdos; el saldo de las 100 hectáreas de que consta la granja, lo destina a la agricultura.

En la Exposición Rural de Rosario, en el año 1934, obtiene un 2º premio en gallinas ponedoras.

Actualmente se dedica con especialidad a la cría de cerdos, habiendo logrado grandes satisfacciones en lo que se refiere a la alta calidad de los productos de su granja, que gozan de sólido perstigio y tienen gran aceptación en toda la provincia.

Matías Benvenutti

El señor Matías Benvenutti nació en Cazarza della Delicia, Distrito de San Vito, Provincia de Udine (Italia), el 10 de enero de 1845.

Llega a nuestra patria el 20 de abril del año 1877, trasladándose de inmediato al Paraguay, donde permanece por el término de un año. Al cabo de este tiempo regresa nuevamente a la Argentina, estableciéndose en la localidad de Diego de Alvear, trabajando entonces para la familia Alvear.

A fuerza de sacrificios y ahorros pudo independizarse en el año 1880, estableciéndose por su cuenta en el punto denominado Molino Blanco, donde trabaja con ahinco y perseverancia para poder asegurarse un porvenir satisfactorio.

En el año 1887 se traslada a Ricardone, localidad en la que desarrolló sus actividades por el resto de su vida.

El señor Benvenutti destacó su actuación como miembro de la comuna, poniendo de relieve sus altas cualidades y el espíritu de progreso que animaba su persona. Fué vocal de la C. de Fomento en el período 1912-13, y vicepresidente en el de 1913-14, nombrado por el P. E. Intervino el señor Benvenutti de una manera eficaz y decisiva en la delineación y formación del pueblo, obsequiando además a la comuna, el terreno para la construcción de la Iglesia, acto que habla en forma elocuente de las bellas dotes morales que adornaban la persona del señor Benvenutti.

En el año 1914 sufre un rudo golpe con la pérdida de la que había sido su fiel y hacendosa compañera, la señora María Querín, con la que había contraído enlace en Europa en el año 1868.

Esta pérdida irreparable fué minando poco a poco el fuerte organismo del señor Benvenutti, hasta que fallece el 10 de marzo de 1916, siendo su muerte hondamente lamentada por quienes conocieron y palparon sus bellas condiciones.

Pedro Manarin

El señor Pedro Manarin, nació el 12 de noviembre de 1872 en Cazarsa, provincia de Udini (Italia).

Llegó al país el 16 de enero de 1888, pasando directamente a Ricardone donde se establece y se dedica a las actividades agrícolas. Trabaja como empleado de campo con un sueldo mensual de $ 5.

Luchando en forma denodada, con el corazón pletórico de energías, dedicado en cuerpo y alma a su trabajo, fué el señor Manarin venciendo las dificultades propias de la lucha cruenta con la vida, y pudo avizorar bien pronto el horizonte de su triunfo.

Habiéndose formado a costa de sacrificios, un pequeño capitalito, adquiere en el año 1890 las primeras parcelas de tierra, trabajándolas con tanto amor y atención, que prospera en forma evidente, lo que le permite adquirir nuevas extensiones de campo.

En el año 1895 contrajo enlace con la señorita Clementina Colauti, formando un hogar modelo.

En la actualidad sus hijos Juan, Herminio y Santos colaboran con su padre en los trabajos agrícolas.

El señor Manarin fué vocal de la Comisión de Fomento en el período 1920-22, poniendo de relieve las altas dotes que lo distinguen, y trabajando firmemente por el adelanto de Ricardone, siendo uno de los vecinos que más se preocupan por el progreso del pueblo.

ALBERTO PIOLI

Es don Alberto Pioli uno de esos hombres excepcionales, luchador infatigable, con un corazón pleno de energías y que supo progresar a fuerza de empeño y decisión, poniendo de manifiesto en cuantas oportunidades se le presentaron, las altas cualidades morales y la dignidad de su persona.

Nacido en Montichio, provincia de Parma (Italia), llegó a la Argentina en el año 1913, radicándose en la ciudad de Buenos Aires, trabajando en la Dársena del dique Sud, de Bunge y Born.

En el año 1916 se traslada al pueblo de San Jerónimo Sud, lugar en el que actúa durante dos años, y en 1918 pasa al pueblo La Salada.

Con un pequeño capital, que no alcanza a la suma de mil pesos, acumulado a fuerza de empeñosos sacrificios, establece el señor Pioli una fábrica de quesos. Decidido a vencer todas las dificultades que pudieran presentársele; dispuesto a progresar y a llevar adelante su nuevo negocio, trabaja don Alberto Pioli con un tesón y una perseverancia de ánimos digno del mayor elogio, y que forzosamente tenían que dar al final el fruto apetecido. Y así pudo vislumbrar bien pronto el horizonte de su nuevo y brillante porvenir.

La fábrica del señor Pioli, es hoy una de las mejores de la zona, mereciendo por otra parte la confianza ilimitada de quienes se surten en ella, dado la bondad indiscutible del producto, resultado de la bonanza de la materia prima empleada y de la atención constante de su dueño por satisfacer de la mejor manera posible a sus clientes.

Cuenta en la actualidad con una sucursal en el pueblo Ricardone, surtiendo además, a la mayoría de las casas del ramo de la ciudad de Rosario, hecho que habla en forma elocuente del prestigio que la firma goza en toda la zona de su influencia.

A pesar de todo esto, el señor Pioli trabaja con firmeza y constancia encomiables, a fin de aumentar y afianzar al mismo tiempo el prestigio de su fábrica.

Cooperan con el señor Pioli en su trabajo, su señora esposa Irma Marini, con la que contrajo enlace en el año 1914, y la que ha sido y es siempre su compañera de lucha, y su señorita hija Alda Pioli, que lo secunda en la administración.

Hoy goza el señor Alberto Pioli, gracias a su laboriosidad y a sus procederes honestos, de la consideración de todo el vecindario, que tiene en él un alto ejemplo del luchador franco y perseverante.

LUCIO ROCCOLANO

Es el señor Lucio Roccolano una de esas personas que se distinguen por su amplio amor al trabajo, por la corrección de sus procederes y por la decisión rápida, pero no exenta de inteligencia, que pone en cada acto de su vida.

Nació el señor Roccolano en Attesa, provincia de Chietti (Italia), el 11 de enero de 1888. Se traslada a nuestra patria en 1899, llegando a Rosario el 5 de octubre de dicho año. En Rosario trabaja como obrero durante unos meses, y en el año 1900 se traslada a esta licalidad, donde permanece durante cinco años.

En el año 1902 contrae enlace con la señorita Josefa Ricci, formando de esta manera un hogar de trabajo, respetado y querido por todos.

Luego pasa a Maciel donde reside por espacio de otros cinco años, trasladándose luego a Larguía, localidad en la que permanece hasta 1916. En todas estas distintas partes se dedicó a la agricultura, poniendo bien de manifiesto su laboriosidad a toda prueba. En 1916 vuelve de nuevo a Ricardone, continuando con sus tareas agrícolas.

Hombre honesto, emprendedor, de uan actividad inusitada, supo bien pronto labrarse un cómodo porvenir, prosperando en forma notable.

La actuación del señor Lucio Roccolano en la comuna de Ricardone, se caracterizó por el empuje y laboriosidad que puso de su parte para el mejor desempeño de su cargo. Fué tesorero de la Comisión de Fomento en el período 1926-28. Para el período siguiente, 1928-30, fué elegido presidente, cargo que desempeña nuevamente en la actualidad, habiendo sido elegido el 6 de julio de 1934.

Siendo presidente de la comuna, se apersona al ministro de Instrucción Pública para obtener la creación del 4º grado en la Escuela Fiscal. Fué tal la labor desplegada en este sentido, que se espera con razón el triunfo de las gestiones, para satisfacción de sus iniciadores y del pueblo que verá en ello una obra de adelanto indiscutible.

José Trevisán

Un buen ejemplo de la laboriosidad de la raza y del fuerte espíritu de lucha por la existencia inculcado a los hijos, se observa con la acción desplegada en la zona de Ricardone en la colonización agrícola, por el señor José Trevisan.

Sus padres, don Pedro Trevisan y doña Santa Pitteri llegaron al país en el año 1888, y al año siguiente nació en esta localidad José.

En el año 1899 en que ya habían fallecido sus progenitores, se vió obligado a trabajar por su cuenta, haciéndolo sin desmayos y con energías siempre crecientes, hasta alcanzar a fuerza de desvelos y sacrificios su anhelo de comprar tierra en la que dejaba el sudor del rudo trabajo del campo. Fué así como en el año 1925 realizó su primera compra, destinándola a la agricultura y la apicultura.

Desde esa fecha, el señor José Trevisan aumentó considerablemente en el número de sus propiedades y posee en la actualidad 45 hectáreas en Nelson y 30 cuadras en esta localidad.

El año 1915 contrajo enlace con Rosa Carolina Meroi, formando un hogar respetable.

Es éste, otro ejemplo de labor y tenacidad en la lucha por la formación de un porvenir independiente, todo mediante la tierra a la que la inteligencia del hombre y su fé en su capacidad material convierte en tesoro inagotable.

JOSE BRESSAN

Otro exponente de la vitalidad italiana y del meritísimo esfuerzo desplegado por los núcleos de trabajadores de la tierra que llegaron al país con fines exclusivo de trabajo y formaron hogares honestísimos que actualmente disfrutan del respeto y del prestigio cimentado por sus fundadores; es el señor José Bressan, cuyo fallecimiento acaecido el 11 de diciembre de 1926, en Ricardone, provocó tan profundo sentimiento de pesar.

Don José Bressan nació en Bruma, distrito de Gorizia, provincia de Trieste, Italia, el 3 de agosto del año 1851, y llegó a la República Argentina el 25 de marzo de 1879, estableciéndose en Río Cuarto y luego en Sampacho, provincia de Córdoba.

El año 1884 se trasladó a Rosario, y el 87 llegó a Ricardone donde se dedicó a la agricultura, su labor preferida.

Su constancia, su laboriosidad, la honestidad de sus procederes y otras cualidades que adornaban su carácter contribuyeron a que pudiera disponer en poco tiempo de los recursos necesarios para adquirir un campo en Ricardone, iniciando desde esa fecha, año 1887, un período de progreso que no se vió detenido en el futuro.

El señor José Bressan contrajo enlace en Italia con Catalina Pitteri, de la que tuvo siete hijos.

Ocurrida su muerte, la esposa y los hijos administran los campos dejados por el extinto, prosiguiendo la labor honestísima de aquél, y gozando de la estimación y el respeto de los pobladores de la colonia.

Datos biográficos de la IGLESIA local

La iglesia de Ricardone fué edificada sobre el terreno que para ese fin se donó.

Para llevar adelante la edificación se crea una comisión pro templo que estaba formada por los señores: Eugenio Bertolín, presidente; Carlos Villata, tesorero; Loreto Coronel y Domingo Trevisonno, vocales.

En el año 1910 se colocó la piedra fundamental, y dos años después se dió comienzo a la construcción del templo. Los primeros materiales fueron adquiridos antes de la colocación de la piedar fundamental.

Una vez terminada la obra se crea una comisión de damas que ha de encargarse de obtener los ornamentos necesarios para el nuevo templo. Esta comisión queda integrada de la siguiente manera: Presidenta, Isabel Monti; vice, Rosa Monteverde; secretaria, Rosa Pighin; tesorera, Antonia Ferrari; vocales: Victoria Jaime, Angelita Villata y Aída Brussa.

La comisión de damas despliega una actividad digna del mayor elogio, obteniendo de la señora Concepción Vda. de Laurino la donación de una imagen de la Inmaculada Concepción; por donación popular se provee al nuevo templo del altar mayor; el señor Hugo Dante Pighin, dona bancos reclinatorios y el confesionario; por otras donaciones se hace entrega a la iglesia de una estatua de San Juan y otra de Santa Teresita del Niño Jesús, completándose de esta manera el principal moblaje de que consta el templo.

La comisión de damas estuvo luego presidida por la señorita Victoria Bertolín, secundada por la señorita E. Gómez, ambas designadas por el padre guardián del Convento "San Carlos", que era además el encargado de oficiar los Sagrados Sacramentos en esta iglesia.

Con estos nombramientos se inicia un nuevo período de actividades en la comisión de damas.

El 14 de junio de 1932 se nombra por primera vez una comisión completa, encabezando la lista la señorita Amelia Colantc; esta comisión permanece hasta el 6 de enero de 1935, en que se nombra a la comisión que actualmente se encuentra en funciones, y que está integrada por las siguientes señoritas: María Villata, presidenta; Elvira Boreau, vice; Otilia Benvenutti, tesorera; Delfina Barsante, secretaria; Luisa Braidotti, prosecretaria; Adela Madarín y Margarita Braidotti, vocales.

También ha sido creada una sociedad cooperadora, la que se encuentra integrada por los siguientes señores: Presidente, José Trevisán; vice, Aníbal Barsanti; tesorero, Angel Benvenutti; secretario, Juan Bertolín; vocales: Humberto Meroi, Juan Chiarparini y José Balan.

Esta comisión obra de acuerdo con la comisión de señoritas y entre ambas contribuyen a sostener el templo llenando a ese efecto las necesidades del mismo.

Comisión de señoritas que tiene a su cuidado el templo local y que coopera eficazmente al sostenimiento del mismo

Galería Social de Señoras y Niños

Francisco Torella Bini

Sra. Leonor C. de Clemente y sus hijitos Alberto R., Elida y Luisita

Hugo Nilo Torella Laurino

Elvio Domingo y Enzo Alberto Caligaris

Rodolfo N. y Elaine Victoria Meroi

Sra. Angela G. de Lovison y sus hijitos Enriq y Lorenzo

Sra. Rosa M. de Bressan

Sra. Lidia A. de Maxera y sus hijitos Amelia y M. Susana

Anselma Margarita y Alberto Francisco Pioli

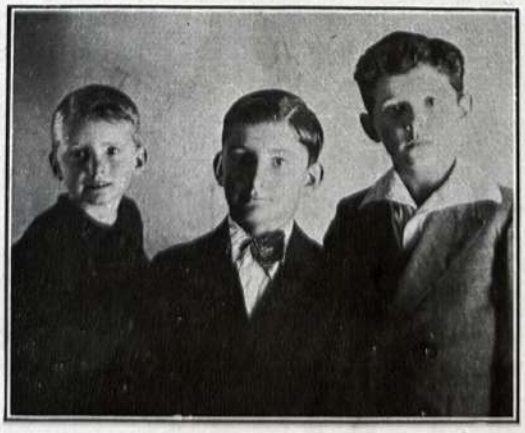

Adelino I., José P. y Modesto Walter Bressan Manrin

Sra. María Torelli de Gualtieri y sus hijitos

Sta. Adela Manarin

Sta. Gilda Torelli

Sta. Maria Antonia Villata

GALERIA SOCIAL DE SEÑORITAS

Sta. Maria Benvenutti

Sta. Esther Biraghi

Sta. Cecilia Trevisan

Sta. Alicia Galareto

Sta. Alda A. Pioli

Sta Elvira Benvenutti

Sta. Teresa Villata

Stas. Delia y A. Galareto

Sta. Emilia M. Torelli

ANTECEDENTES HISTORICOS DE PUERTO SAN MARTIN

Las tierras que forman este distrito pertenecieron, antes de la formación del pueblo, a los señores Cullen y Aldao, estando comprendidas en la jurisdicción de Jesús María hasta el año 1891 en que se dictó el decreto por el que se disponía en esas tierras la creación del nuevo pueblo.

Puerto San Martín es cabecera del distrito del mismo nombre cuya superficie es de 3.200 hectáreas, siendo los límites del distrito los siguientes: al Norte y Este el río Paraná; al Sud, el distrito San Lorenzo y al Oeste los distritos Aldao y Jesús María.

La comisión de fomento de Puerto San Martín fué creada por decreto del 10 de diciembre de 1891, y su instalación se produjo, según acta que transcribimos en seguida, el 20 del mismo mes y año:

"INSTALACION DE LA COMISION DE FOMENTO

"En el Puerto General San Martín, departamento de San Lorenzo, Pcia. de Santa Fe, a veinte de diciembre de mil ochocientos noventa y uno, se reunieron en casa del señor Miguel Cerana los señores: Miguel Cerana, Fidel Atencio, Alberto Munzinger, todos vecinos de este pueblo, al efecto de constituirse en Comisión de Fomento de conformidad con el decreto del Exmo. Gobierno de la Provincia de fecha diez de diciembre del corriente año del cual sigue copia, Santa Fe, diciembre 10 de 1891. En uso de las atribuciones conferidas por la ley de 28 de diciembre de 1885, el Poder Ejecutivo, decreta: Artículo 1º Nómbrase para componer la Comisión de Puerto Gral. San Martín a los señores D. Miguel Cerana, D. Alberto Munzinger y D. Fidel Atencio. Art. 2º Determínase la jurisdicción dentro de los límites de los Municipios de San Lorenzo y de Jesús María. Art. 3º Comuníquese, publíquese y dése al R. O. — CAFFERATA. — *Luciano Leiva.* — Es copia conforme: *Santiago Deimundo.* — Leídos los respectivos nombramientos se procedió a la elección del presidente de la Comisión de Fomento y resultó serlo el señor Miguel Cerana, vocal D. Fidel Atencio y vocal-secretario D. Alberto Munzinger. Se pasó inmediatamente una nota al señor Ministro de Gobierno, D. Luciano Leiva, dándole aviso de la difinitiva instalación de la Comisión de Fomento y otra nota pidiendo al señor Ministro la copia del decreto que determina la nueva jurisdicción de la colonia Jesús María, para conocer bien los límites de la jurisdicción de esta Comisión de Fomento y para poder empezar pronto a funcionar. Al efecto de dar mayor constancia a este acto de instalación lo presenciaron como testigos los vecinos de este pueblo, don Santiago Neumayer, D. Simón Reynoso y D. Olegario Gómez, los que firman al pie de la presente juntamente con los miembros de la Comisión de Fomento que acaba de constituirse. — *Miguel Cerana,* presidente; *Alberto Munzinger,* vocal-secretario; *Fidel Atencio,* vocal; *Santiago Neumayer, S. Reynoso y Olegario Gómez,* testigos."

Copia del Decreto del Exmo. Gobierno de la Provincia, modificando los límites de la jurisdicción de la colonia Jesús María para mejor explicación del Art. 2º del Decreto del 10 de diciembre de 1891 cuya copia se encuentra folio 1 de este libro.

"Santa Fe, noviembre 30 de 1891, por cuanto el Senado y Cámara de Diputados de la provincia sancionan con fuerza de ley:

"Artículo 1º — Modificar el artículo 2º de la ley de 20 de septiembre de 1874 señalando los límites de la colonia Jesús María que deberán quedar en la forma siguiente: Por el este el Río Paraná hasta la calle divisoria de los lotes números 19 y 20 del plano respectivo y una línea que partiendo del centro de las concesiones número 203, 204, 208 y 209 llega hasta el arroyo San Lorenzo; al sudeste, arroyo hasta los lotes números 2 y 3 del mismo plano y una recta entre el Río Paraná y el centro de las concesiones 203, 204, 205 y 209 por el oeste y norte sus límites actuales.

"Art. 2º — Comuníquese. — Sala de sesiones, Santa Fe, noviembre 25 de 1891. — *M. Comas. Ramón F. Lassaga.* — Hay un sello de la Cámara de Senadores. — *Pedro L. Funes (hijo), Luis T. García.* — Hay un sello de la Cámara de Diputados. Por tanto téngase por ley de la provincia, cúmplase, comuníquese publíquese y dése al R. O. — CAFFERATA. — *Luciano Leiva.* — Hay un sello del Poder Ejecutivo. Es copia conforme *José V. Baltasar,* oficial mayor.

Pto. Gral. San Martín, enero 9 de 1892."

Esta comisión inicial creó las primeras ordenanzas y disposiciones reglamentarias, como también gestionó otros beneficios en favor de la localidad.

Con fecha 30 de junio de 1893, por renuncia del señor Fidel Atencio entra a formar parte de la comisión el señor Juan Petroni.

Pocos días después los miembros de la comisión de fomento solicitan al señor Camilo Aldao la donación de una manzana de tierra que se destinaría a plaza pública, cosa que si en aquella época no era necesaria es en la actualidad indispensable.

El 30 de junio de 1893 se nombra presidente de la comisión de fomento al señor Florencio Ibáñez en reemplazo del que había terminado su período. Este señor con los miembros que le secundan permanece al frente de la comuna hasta el 2 de marzo de 1895, fecha en que se hacen cargo de la misma los señores: Diego Oliver, presidente; Juan F. Casares, vice; Domingo Gualco, tesorero; Max Casas, secretario.

Esta comisión se hace cargo de la comuna en el momento en que una brutal epidemia de cólera azotaba esta zona; el presidente pide y obtiene la ayuda del Consejo de Higiene de la Nación, el que destina al doctor E. Sagámaga para auxiliar a los atacados por la peste, así como también hace instalar un lazareto para internar a los enfermos. Una vez desaparecida la epidemia y cuando el pueblo quedó saneado y en perfectas condiciones de salubridad, el presidente de la comisión de fomento señor Diego Oliver, que había desplegado una acción meritoria, renuncia a su cargo, siendo nombrado para reemplazarlo el señor Guillermo Kirk. El 8 de noviembre del mismo año se reemplazan a los dos vocales, nombrándose a los señores José Blandini y Alberto Buchmann; el 16 de agosto de 1896, se sustituye a este último por el señor Faustino Benítez.

El 6 de noviembre de 1896 por renuncia del señor Kirk ocupa la presidencia el señor Francisco Osario, nombrándose en la misma fecha, como secretario al señor Antonio Díaz; esta comisión desempeña sus funciones hasta el 14 de febrero de 1898, fecha en que es reemplazada por la que a continuación se menciona: presidente, Carlos Queirolo; tesorero, Francisco Benítez; secretario, J. Giménez; vocal, Francisco Osario.

Los miembros de esta comisión dictan nuevas ordenanzas, así como también efectúan nuevos cálculos de recursos, dando a la comuna un reajuste general, ejemplo que sirvió como base a muchas de las comisiones que le sucedieron.

Dado que las entradas que percibía la comuna eran reducidas, no les era posible a los miembros de las distintas comisiones de fomento efectuar obras de mayor importancia.

El 14 de mayo de 1900 son electos los señores: Luis Walter, presidente; Luis Vicini, tesorero; Herberto J. Spaw, vocal.

El 2 de diciembre de 1900 es nombrado el señor José Bladinichi, separándose del seno de la comisión al señor Luis Vicini. Se efectúa un sorteo de cargos tocándose actuar al señor Bladinichi como presidente, continuando el resto de la comisión en la misma forma, hasta el 13 de noviembre de 1901 en que se separa al señor Spaw y se nombra en su lugar al señor Arturo Rosembaun. En junio del mismo año renuncia el señor Luis Walter, reemplazándole el señor Primo Goggia. Esta comisión rigió los destinos del pueblo durante un largo período, no haciendo obras de mayor importancia debido a la falta de recursos, aunque se dedicó con preferencia, como todas las anteriores, al arreglo y conservación de los caminos públicos.

El 25 de enero de 1905 es electo presidente el señor Arturo Rosembaun, secundándole los señores Adolfo Ottone y Primo Goggia, los que designan secretario al señor Juan Orellana.

Los miembros de esta comisión permanecen en sus puestos hasta el 15 de junio de 1906 en que se nombra a los señores Enrique Herrera, Francisco Osario y José Bladinichi, como presidente, vice y tesorero, respectivamente, los que confirman en el cargo de secretario al señor Orellana.

El 3 de febrero de 1908 se nombra al señor Arturo Rosembaun en reemplazo del presidente. El señor Rosembaun permanece en su puesto hasta el 3 de febrero de 1910 en que

AUTORIDADES COMUNALES DE PUERTO SAN MARTIN

Sr. Fernando Meroi
Vocal de la Comisión de Fometno

Sr. Fernando Fontanarrosa
Presidente de la Comisión de Fomento

Sr. Pedro Vicente Deambroggio
Secretario de la Comisión de Fomento

se nombra una nueva comisión, compuesta de la siguiente manera: presidente, José Basso; vice José Bladinichi; tesorero, Pantaleón Sánchez, actuando como secretario el señor Angel M. López.

Estos señores fueron separados de sus puestos el 6 de marzo del mismo año, nombrándose en su lugar la siguiente comisión: José Ghioldi, presidente; Torcuato Golles, vice; Primo Goggia, tesorero; Francisco M. Torres, secretario.

El 26 de enero de 1912 son electos los señores Mario Grassano, José Yacuzzi y Mateo Terragó, los que permanecen al frente de la comuna hasta el 23 de octubre del mismo año, fecha en que son sustituídos por los señores Arturo Rosembaun, José Basso, Rufino Aquino y J. Torres, actuando como presidente, tesorero, vocal y secretario, respectivamente. Poco tiempo después son reemplazados el vice y el tesorero por los señores José Ghioldi y Pedro Sottini.

El 13 de octubre de 1913 se nombra a los señores Vicente Trivisono, José A. Grosso y Rufino Aquino.

El 31 de enero de 1916 es electa la siguiente comisión de fomento: Mauricio Sottoni, presidente; Felipe Mendoza, vice; Rufino Mendoza, tesorero; M. A. López, secretario; suplentes, Primo Goggia, Enrique Giúdice y Pedro D'Ambroggio.

El 19 de febrero de 1918 son electos: presidente, Juan Basso; vice, José Ghioldi; tesorero, Ramón Aquino; secretario, Pedro A. González.

Esta comisión es reemplazada el 9 de enero de 1920 por la siguiente, que estaba constituída de esta forma: presidente, Serafino Brondello; vice, Santos Pittilini; tesorero, José Bosso.

Al hacerse cargo de la comuna el señor Brondello tuvo que emplear toda su energía para defender los derechos de la población. La fábrica Sud Americana de Aceites que tenía autorización del gobierno de la provincia, procedió al cierre y clausura de algunas calles del municipio, como así también de algunas que conducían a la colonia. Esta medida perjudicaba al comercio local y de toda la zona, razón por la cual la comisión de fomento se vió en la necesidad de emplear todas sus fuerzas para impedir tal atropello, consiguiendo que se abrieran algunas de las calles clausuradas.

Según datos extraoficiales, el señor Brondello permaneció al frente de la comuna hasta el año 1927. En este período realizó pequeñas obras en beneficio de la localidad, ya que como hemos dicho más arriba, la comuna de Puerto San Martín tenía escasas entradas, causa por la cual las obras de todas las comisiones de fomento, fué siempre el arreglo y conservación de caminos. Sin embargo a la comisión presidida por el señor Brondello se le debe la realización de obras de embellecimiento del pueblo, aunque carecemos d datos oficiales para detallarlo, ya que en estos momentos la comuna se encuentra intervenida y los libros en poder judicial.

Sabemos positivamente que el señor Mario Grassano se hizo cargo de la comisión de fomento en los primeros días del año 1928, y que durante su actuación se efectuaron obras de gran importancia, tales como instalación de luz eléctrica, servicio de riego, y otras obras que el pueblo reclamaba como indispensables. Se interesó además vivamente para que se declarara puerto artificial a Puerto San Martín, y es de lamentar no poder hacer la historia de su actuación en su largo período que ha sido el más productivo y el que mayor beneficios reportó a la población.

Al terminar su período legal en el año 1932 el gobierno nombra al señor Grassano su comisionado, y por diferencias habidas en las elecciones realizadas para la renovación de autoridades, hace que continúe en el cargo hasta el 17 de noviembre en que es intervenida la comisión de fomento. Se nombra entonces como presidente al señor Fernando Fontanarrosa, secundado por los señores José Yacuzzi, Victorio Meroi y Pedro D'Ambroggio.

Esta comisión lleva la comuna a su estado de normalidad, y es de lamentar que los interventores no puedan crear ordenanzas y tomar otra clase de medidas, pues creemos que si esto les fuera permitido la localidad de Puerto San Martín habría adelantado en forma notable, ya que los actuales miembros han dado pruebas de poseer grandes condiciones para ello, y en especial el señor Fontanarrosa, hombre de gran cultura y bien intencionado, había hecho por este pueblo todo lo que estuviera a su alcance para verlo progresar.

DATOS DE INTERES SOBRE PUERTO SAN MARTIN

SAN MARTIN (*Kilómetro 556 Río Paraná*). — En este puerto hay dos instalaciones distintas para el atraque de las embarcaciones; el llamado "Embarcadero Escocés" y el de "Luis Dreyfus y Cía. Ltda.", ambos de propiedad particular.

El acceso a los mismos está limitado a 2,90 metros, —dragándose actualmente—, y su fondeadero tiene una profundidad de 8,00 metros.

Las obras de atraque están constituídas por dos dolphines que sostienen las pasarelas o puentes sobre las que están colocadas las cintas transportadoras o los tubos para la carga del cereal a granel.

El "Embarcadero Escocés" posee: Un galpón depósito de 10.500 metros cuadrados de superficie y 20.000 toneladas de capacidad, 6 cintas transportadoras movidas eléctricamente y 4 canaletas; un elevador de granos que alimenta 19 silos, con una capacidad de 4700 toneladas. Está servido por los Ferrocarriles Central Argentino y Santa Fe y puede exportar diariamente 4000 toneladas de cereal.

El "Embarcadero Dreyfus" posee: Tres cintas transportadoras eléctricas, dos canaletas para cargar en bolsas que pueden ser sustituídas por tubos para la carga a granel; cinco galpones de hierro galvanizado con una superficie cubierta de 4800 metros cuadrados y una capacidad de 18.000 toneladas; un tinglado de 722 metros cuadrados y una capacidad de 2000 toneladas. Está servido por el Ferrocarril Central Argentino y puede exportar 1500 toneladas diarias de cereal.

Tiene estación de los Ferrocarriles Central Argentino, empalme San Lorenzo a Puerto San Martín y F. C. Santa Fe, ramal de la línea Rosario-Santa Fe a ese punto.

Puerto San Martín se comunica con Rosario por camino de hormigón armado, que empalma con el camino a Santa Fe.

Jefes de Oficinas Públicas

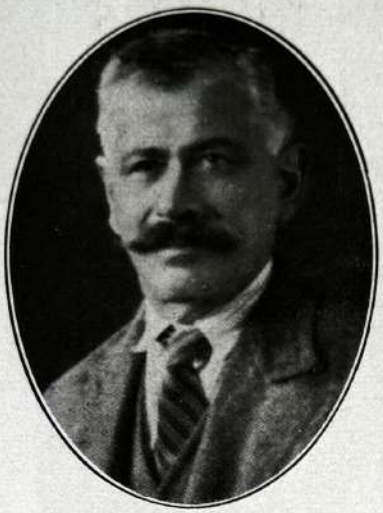

Sr. Máximo Rosembaum
Juez de Paz

Sr. Néstor Moreno
Comisario

Sr. Ricardo A. Zabala
Jefe de Correos

PABLO BASSANINI

El señor Pablo Bassanini, un hombre de trabajo, incansable luchador de espíritu loable y altruísta, que ha logrado hacer de su modesta casa de negocio una de las más acreditadas de la localidad.

Nació el señor Bassanini en Vidalenso, provincia de Parma (Italia), el 9 de agosto de 1887. En el año 1908 emigra a la Argentina, radicándose en Casilda, lugar en el que se dedica a la agricultura.

Su buen criterio unido a su amplio espíritu ahorrativo, hacen que en el año 1915 abandone las tareas agrícolas y se establezca en la localidad de Las Rosas, con café y bar, negocio que atiende hasta el año 1919, en que decide trasladarse a Puerto San Martín. En ese pueblo abre una casa de ramos generales, trabajando desde entonces firmemente y dedicando a su nuevo negocio toda su atención y esmero.

Han transcurrido quince años desde la fecha de inauguración de su casa de comercio, y en ese lapso ha debido soportar años verdaderamente terribles para el comercio; pero su entereza de ánimos ha hecho que pudiera sortear el peligro con maestría, continuando a pesar de todo su senda de progreso. Y una prueba de ello la tenemos que en el mes de febrero del corriente año ha trasladado su negocio a local propio, construído de exprofeso, con todas las comodidades y confort que la época actual requiere; y es de esperar que el señor Bassanini, por sus dotes de trabajo, su honradez y rectitud, vea seguir su casa en escala ascendente, para compensación de sus constantes esfuerzos.

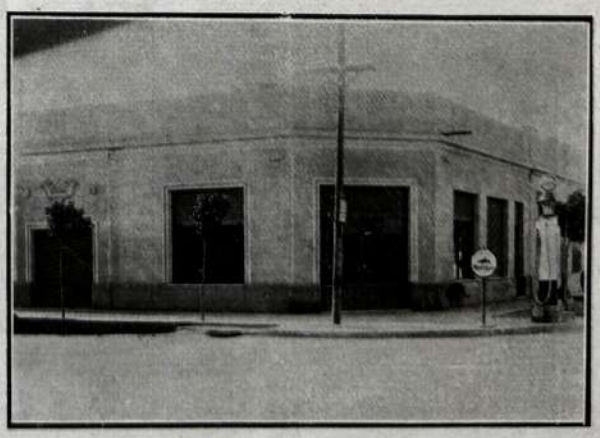

Exterior del negocio del señor Bassanini

Schneider Hnos.

RAMOS GENERALES

Sr. Emilio Schneider

Sr. Juan Schneider

La firma "Schneider Hns." es en Puerto San Martín la firma más fuerte de la localidad, gozando del justo prestigio que le presta su solvencia. Son sus propietarios los señores Juan y Emilio Schneider, secundados en su labor por el señor Federico Schneider.

Nacieron los señores Schneider en Villa Urquiza, provincia de Entre Ríos, colonia que fué fundada por el Gral. Urquiza, habiendo sido sus padres de los primeros pobladores de la misma.

Siendo muy jóvenes aun, sufren la pérdida de sus padres, viéndose entonces en la necesidad de ganarse el sustento por sus propios medios. Se trasladan a Rosario, ciudad en la que trabajan como empleados en el almacén del señor Esteban Garborini. En el año 1914 el negocio del señor Garborini pasó a poder de los hermanos Schneider. Desde este momento empieza para ellos la serie de triunfos logrados a fuerza de lucha intensa y de perseverancia. Su carácter especial para los negocios, unido a su constante laboriosidad, a la honradez probada de sus personas y a la rectitud de sus procederes, eran factores de suma importancia y que habían de influir en forma preponderante para la elaboración y gestación de la victoria con que tenían que cristalizar sus ponderables esfuerzos.

Personas que posean el temple, la clara inteligencia y el cúmulo de energías vitales de los hermans Schneider, difícilmente no triunfan en la lucha brava por la vida. Y así en ellos la tesonera acción desplegada había dado sus frutos.

En el año 1919 los señores Schneider venden su negocio buscando otro campo de acción para desarrollar sus actividades y encauzar de esa manera el desborde creciente de sus ansias de progreso.

Trabajan durante unos pocs meses como obrajeros; pero descubren que no es esa precisamente la actividad que más conviene para colmar sus nobles aspiraciones y poder continuar en la senda de triunfos que ya habían iniciado. Y es así como a fines del año 1920 se establecen en Puerto San Martín con almacén, ferretería y bazar.

Ponen nuevamente en evidencia la garra de hombres capacitados, emprendedores y activos, la prosperidad no tarda en hermanarse con ellos y acompañarlos en todo momento.

Cinco años después compran al señor Cerana el edificio que actualmente ocupan, trasladando a él su negocio. Efectúan entonces una serie de ampliaciones, abarcando en la actualidad todos los ramos generales: Tienda, Almacén, Ferretería, Bazar, Corralón, Seguros Generales, Comisiones y Consignaciones.

Hoy, como ya dijimos, la casa de los hermanos Schneider es la más importante de la localidad, y el prestigio adquirido a través de tantos años de lucha, es el justo triunfo de quienes en todo momento bregaron con firmeza y decisión.

Parte del negocio de la firma

Otro aspecto del mismo

Escuela Nacional No. 33

La fecha de fundación precisa de esta escuela no se conoce; por datos suministrados se cree que ha sido fundada en el 1909. El entonces secretario de la Comisión de Fomento, don Francisco Torres, hizo circular una solicitud entre el vecindario que elevó a la Inspección de Santa Fe solicitando la creación de esta escuela, funcionando los primeros meses en un local cedido gratuitamente. Desde el año 1911 comenzó a abonarse alquileres hasta 1926, en que contó con edificio propio.

Su primera directora fué la señora Adelina de Pereyra y su primer encargado escolar don Francisco Torres. En 1910 tuvo una inscripción de 55 niños y una asistencia de 44, datos suministrados por la inspección del señor Federico Narváez, el primero que visitó la escuela en el 1910. Al año siguiente se nombró directora en lugar de la anterior a la señorita Andrea Farías y ayudante a la señora Romelia B. de Farías, 1º y 2º grado.

Datos estadísticos desde 1911 hasta el 1920 obtenidos por las constancias dejadas en las visitas ed inspección, únicos datos precisos que constan en el archivo incompleto durante esos años:

Desde el 1914 hasta el 1920 estuvo a cargo de la dirección la señorita Carmen Zamora y como encargados escolares Máximo Rosembaun y Felipe Mendoza. Desde 1920 contaba como maestra auxiliar con la señora Julia G. de Nievas y en el mismo año el personal fué aumentado con tres maestras más; la dirección estuvo hasta la fecha a cargo del señor Cayetano Nerbutti. Al iniciarse el 1921 se nombró a la señorita Rosa Brassano y a mediados dle

Sr. Cayetano Nerbutti
Director

mismo a la señorita Delia Nuñezcerró, con lo que es contó desde entonces con dirección libre. En el año 1930 por aumento de personal se designó a la señorita Adelaida Mantero y en 1933 por la misma causa se designó a la señorita María Diez.

Actualmente cuenta con el siguiente personal: Director, Cayatano Nerbutti; auxiliares: Emiliana C. de Bruno Marotti, Rosa M. Grassano, María Del Díaz de Ribas, Hilda A. Deambroggio, Elsa D B. de Erró, Felisa de Reggiardo y María Diez; ayudante: Rosa Richeri Palenque.

Desde 1923 es encargado escolar el señor Emilio Schneider.

GOBERNADOR CULLEN

Cuenta con la comisión cooperadora y una comisión de damas. La primera proporciona ropa y calzado a los niños indigentes y la segunda sostiene la copa de leche y miga de pan.

Desde el 1921 el señor Cayetano Nerbutti secundado por el vecino don Juan Van Horn, dieron los primeros pasos para conseguir dotar de edificio propio y aquéllos fueron encaminados para obtener la donación de una hectárea de terreno para ser donada al Consejo de Educación, obteniendo éxito con la donación de 10.000 varas cuadradas o sea la manzana 22, según plano de este pueblo, donada por la señorita Rosarito Cullen, Sr. Raúl Llovet Cullen, Sr. Jorge Llovet Cullen y doña Georgina Llovet Cullen de Irrazábal, influyendo en esto el doctor José María Cullen.

Posteriormente el señor Cayetano Nerbutti llamó a una reunión de vecinos para designar una comisión que se denominó Pro Edificio Escolar Nacional Escuela 33 y estaba integrada por los siguientes señores: Presidente, señor Mario Grassano; vice, Hipólito Diggiovani; tesorero, Rufino Aquino; pro, Juan Van Horn; secretario, Cayetano Nerbutti; pro, Juan Nievor; vocales: Evaristo Novello, Juan Van Aalts, Enrique Giudice y José Grosso.

Mediante la acción desplegada por esta comisión se llevó a cabo la construcción del edificio propio que fué inaugurado en el 1926 y que constaba de siete aulas, dirección, depósitos y otras dependencias de la casa, además de casa vivienda del señor director.

El edificio costó $ 28.635,12 y fué sufragado con la contribución pecuniaria del encargado escolar que consistió en $ 23.000 y lo demás por recolección pública.

Sra. Josefa M. C. de Ocella
Directora

ESCUELA FISCAL N°. 221

Esta escuela funciona en la pequeña Villa denominada Bella Vista que dista de Puerto San Martín 1 ½ legua, fué inaugurada en Marzo de 1917 y su establecimiento se debe a las gestiones efectuadas por el inspector Ramírez.

Su primera directora fué la Señorita Emilia Mar, a esta la reemplaza la Sra. Servanda B. de Castricini y a esta la señorita María Alarcón la que tiene la dirección hasta el año 1927 que ocupa ese cargo su actual directora Sra. Josefa M. C. de Ocella.

Domingo González

El señor Domingo I. González nació en San Nicolás de los Arroyos el 12 de mayo de 1866, siendo sus padres don Eugenio González y doña Vicenta Arroyo.

En el año 1871 se trasladan todos a la localidad de Puerto San Martín, lugar en el que el señor Eugenio González entró a trabajar en la Ayudantía Marítima, pasando más tarde al pueblo de Jesús María para desempeñar allí el Juzgado de Paz, bajo el gobierno del doctor Nicasio Oroño. El señor Eugenio González fallece el 26 de julio de 1893.

Cuando en el año 1871 llegaron a Puerto San Martín, nuestro biografiado fué internado para iniciar sus estudios en el convento de San Lorenzo, lugar en el que permaneció por espacio de nueve años. Al cabo de este tiempo egresó de dicho colegio, y como su padre, que en ese tiempo desempeñaba el cargo en la Ayudantía Marítima, se encontraba enfermo, él lo reemplazó. En esas circunstancias tocóle prestar una eficaz ayuda al entonces coronel Silverio Córdoba y al suboficial Pablo Riccheri, los que venían de Buenos Aires después de librar las batallas del Puente de Barracas, Puente Alsina y de los Corrales, en la revolución que estalló ese año de 1880. En su barco el señor González trasladó a los nombrados a la otra orilla del Paraná, para que prosiguieran su marcha a Corrientes con un contingente de soldados; pero al llegar allí se encontraron con que ya se había practicado un arreglo entre los doctores Nicolás Avellaneda y Carlos Tejedor, por lo cual volvió nuevamente a pasarlos a este lado del río. El coronel Córdoba venía gravemente herido, y para colmo de males la noche era tormentosa. Sin embargo gracias a la pericia del señor González la travesía se verificó con felicidad.

Posteriormente el señor Domingo González, utilizando su barco, se dedicó a comerciar con los puertos de Santa Fe, Corrientes y Entre Ríos, tocando todos los puertos del litoral que corresponden a estas tres provincias.

En el año 1890 contrajo enlace, formando un respetable hogar de trabajo. Desde entonces amplió su radio de actividades asociándose con el señor Miguel Cerana. Este adquirió un barco de mayor calado y lo puso a disposición de su socio, el que navegó por todo el Paraná hasta el Paraguay, yendo aguas arriba cargado de mercaderías y volviendo con una carga de maderas que el señor Cerana ya tenía vendida de antemano.

En el año 1893 cambia nuevamente de orientación comercial, asociándose con don José Grosso, uno de los fundadores de Jesús María. Se dedica entonces al inverne de hacienda en una de las islas frente a Puerto San Martín, hasta el año 1905 en que deciden abandonar el trabajo debido a una gran creciente, liquidando la hacienda que lograron salvar.

En ese mismo año de 1905 el señor González solicita a la Capital Federal el título de "práctico de puerto", obteniéndolo en junio del mismo año, en que rindió examen, logrando notas sobresalientes y mereciendo felicitaciones.

En la actualidad el señor González presta sus servicios de práctico de puerto, para lo cual lo habilita su título, en los puertos de San Martín, Gaboto, San Lorenzo y Rincón de Gorondona.

Mario Grassano

Don Mario Grasano es de los hombres que se iniciaron en la lucha por la vida desde temprana edad, haciéndolo con verdadero denuedo y obstinación, como luchan los hombres de carácter, primero para obtener su bienestar personal, y luego, con la responsabilidad que el mismo le imponía, bregando con más ahinco aún para elaborar el porvenir de los suyos.

El señor Grassano nació en el año 1888. Trabajó en sus primeros años a bordo de un vapor ganando $ 1.50 diarios. Más tarde se emplea en un almacén, de propiedad del señor Luis Vicini, ganando por su trabajo, la ropa y la comida; a los cuatro años de su empleo, su sueldo era de dos pesos mensuales.

Se retira luego de la casa del señor Vicini y se emplea en el Club Social de San Lorenzo, donde permanece por el término de cuatro años, obteniendo por su trabajo una mejor remuneración, dado su actividad y su constancia para el trabajo.

A fuerza de sacrificios y muchas privaciones, obtiene unos pequeños ahorros, con los cuales puede establecerse por su cuena en Puerto San Martín, abriendo un negocio de almacén, reuniendo entonces con él a sus padres y hermanos para poder trabajar unidos y llegar de esa manera al logro definitivo de sus afanes.

Su espíritu activo le hace buscar nuevos horizontes. En el año 1907 adquiere un pequeño barco, y en el mismo año se patenta de agente marítimo, actividad a la cual se dedicó en un principio con preferencia y luego por entero. Como agente marítimo el señor Grassano se interesó firmemente, en el año 1928, para obtener el dragado del canal de acceso y en ese año en el mes de julio el P. E. de la Nación dictó un decreto declarando puerto artificial al puerto local, teniendo el gobierno la obligación de dragar para mantener el puerto en suficiente profundidad.

La actuación del señor Grassano como presidente de la Comisión de Fomento en el período 1930-34, dejó bien sentada su fama de hombre activo y amante del progreso, dado el número verdaderamente asombroso de obras proyectadas y llevadas a cabo en esa época. Se realizó en ese período la instalación de la luz eléctrica pública y privada; se gestionó y se obtuvo la construcción del camino pavimentado de San Lorenzo a Puerto San Martín; creación de la Copa de Leche y Miga de Pan en las escuelas Nº 33 y Fiscal Nº 221; construcción del matadero público, librado ya al servicio; levantamiento del primer censo de la población y planta urbana; compra de un mimiógrafo por valor de pesos 460 y de un camión de riego de pesos 1.600.

La obra realizada es, como se ve, realmente valiosa, habiendo sido una de las comisiones de fomento que desplegó una acción más fecunda, siendo parte activa de ello, la atención constante y el empeño de su presidente, el señor Mario Grassano.

INCLUYA EN SUS COMIDAS

LOS INSUPERABLES PRODUCTOS MALTEADOS

TARRAGO

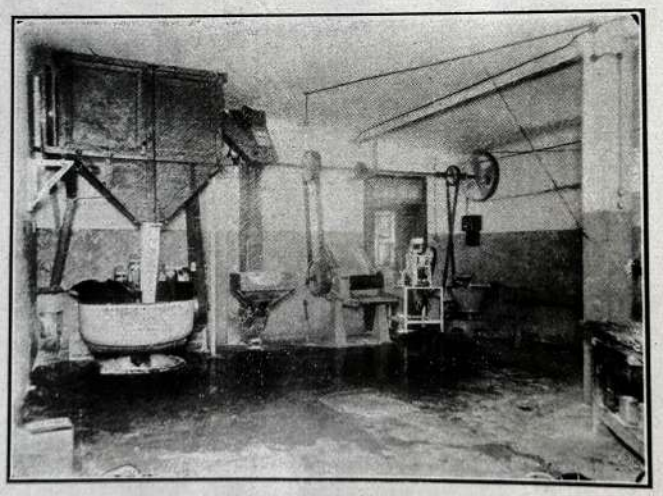

Parte del interior de la Fábrica de los Productos "TARRAGO"

TODOS LOS PRODUCTOS

TARRAGO

CONTIENEN:

EXTRACTO DE MALTA
GRASA DE CERDO
AZUCAR REFINADO
DIASTASAS PURAS
CEREALINAS FRESCAS

LOS ESTABLECIMIENTOS DE PANIFICACION MODELO DE

Tarragó Hnos. & Cía.

HAN DESECHADO LOS PROCEDIMIENTOS ANTICUADOS Y RUTINARIOS, REEMPLAZANDOLOS CON METODOS RACIONALES Y MODERNOS; CONSIGUIENDO, DESPUES DE MILES DE ENSAYOS, UN PRODUCTO ABSOLUTAMENTE LIBRE DE ACIDEZ.

VISITENOS y comprobará que en la elaboración del PAN MALTEADO TARRAGO se reunen la más alta técnica y la más minuciosa higiene.

Pto. Gral. SAN MARTIN

SAN LORENZO

ARTURO ROSENBAUM

Don Arturo Rosenbaum nació en Altona (Alemania) en el año 1871. Llegó a nuestras playas en el año 1889, y se empleó en el escritorio del señor Guillermo Kirk, el cual explotaba los ramos de molino, embarcadero escocés y acopio de frutos del país.

En el año 1896, el señor Kirk se ausentó a su país natal, quedando el señor Rosenbaum como represetnante encargado de la firma. En el año 1900 fundó con los señores Juan y José Drysdale, Alejandro Grant, H. Green y D. Gelespie, la Sociedad Anónnma Embarcadero Escocés y Elevador de Granos, obteniendo del Superior Gobierno de la Nación, por ser el primer elevador que se construia en el litoral, una concesión de 40 años. Actuó el señor Rosenbaum como Director-Gerente de la sociedad hasta fines del año 1916, época en que por causa de la conflagración europea se vió en la necesidad de cambiar su actividad.

Durante el año 1912, y estando al frente de la sociedad el señor Rosenbaum, y por intermedio de él, se formalizó un convenio con el F. C. de Rosario a Mendoza, el cual explotó por el término de 3 años los embarcaderos y elevadores.

El 2í de octubre de 1915 se efectuó un banquete en honor del señor Arturo Rosenbaum, organizado por sus relaciones comerciales, amigos particulares y vecinos, acto en el cual le fué entregado un álbum firmado por más de 200 personas, en homenaje a que cumplía 25 años de actuación en el pueblo.

A principios del año 1917 la Soc. Anón Embarcadero Escocés y Elevador de Granos, fué vendida por intermedio del señor Rosenbaum, a la S. A. Fábrica Sud-Americana de Aceite.

El señor Arturo Rosenbaum desempeñó además cargos públicos. Fué presidente de la Comisión de Fomento, ocasión en que puso de manifiesto sus grandes dotes como hombre activo y de progreso. Fué también presidente departamental en el Censo Nacional del año 1914.

A su retiro de las actividades del puerto, se ocupó de la agricultura y ganadería, debiendo hacer notar que en la Exposición Rural de Rosario, fué premiado por haber presentado unos hermosos toros criados en sus campos.

En los últimos años el señor Rosenbaum fué socio vitalicio de la Bolsa de Comercio.

Su muerte acaecida el 28 de abril de 1934, llenó de honda pena a cuantas personas tuvieron ocasión de conocerle y apreciar las bellas dotes morales que adornaban su simpática persona.

SEVERINO BRONDELLO

El señor Severino Brondello nació en Caraglio, provincia de Cúneo (Italia). Llegó a nuestro país en el año 1882, con sus padres, quienes se dedican a la agricultura ayudados por su hijo, a pesar de que era todavía un niño. El señor Brondello trabaja al lado de sus padres hasta la edad de 16 años, en que se independiza de la tutela paterna, entrando a trabajar como empleado de comercio.

Años más tarde contrae enlace con la entonces señorita Pierina Molinari, que había de ser su fiel y amorosa compañera de todas las horas.

En el año 1904 entra a trabajar en la empresa del F. C. C. A., a cuyo personal pertenece hasta el presente.

Su actuación pública como presidente de la Comisión de Fomento durante varios períodos consecutivos, ha sido verdaderamente notable y proficua en obras de real y evidente progreso para la población. Al hacerse cargo en el año 1919 de la comuna, se encontraban clausuradas las principales calles del pueblo por la Cía. Sud-Americana de Aceite, con el permiso correspondiente del Sup. Gob. de la Provincia, que creyó se trataba de un pedido de la población. El señor Brondello luchó constantemente durante tres años para obtener la apertura de dichas calles, obteniendo al final de ese tiempo un triunfo rotundo en sus gestiones.

Efectuó por otra parte plantaciones de árboles en la plaza pública, y realizó mejoras notables en dicho paseo. Se ocupó del arreglo y conservación de los caminos de acceso y de las calles de la población y un sinnúmero de obras cuya descripción sería largo enumerar, y que por otra parte son bien conocidas por toda la población que asistió a su labor fecunda.

El señor Brondello renunció a la presidencia de la Comisión de Fomento el 22 de setiembre de 1929; el pueblo elevó entonces un petitorio suscripto por 152 personas, para que continuara en el cargo. Este es el mejor blasón que puede obtener un ciudadano que desempeñó por casi cinco períodos consecutivos el cargo máximo en un pueblo, y que sirve para honrar la respetable persona del señor Brondello.

PEDRO GRAGLIA

Es el señor Pedro Graglia un hombre que se destaca por sus excelentes dotes para el trabajo, al cual ha dedicado toda su vida con cariño, y por sus meritorias condiciones de persona de bien, honesta y emprendedora.

Nació en San Lorenzo el 20 de noviembre de 1890.

Fué empleado de comercio en la ciudad de Rosario, donde se destacó por sus condiciones sobresalientes y su ejemplar comportamiento. Más tarde fué encargado de la proveeduría en el arsenal de Puerto Borghi.

Pero sus ansias de mejoramiento y progreso hacen que busque nuevos y más amplios horizontes para el desarrollo de sus actividades. Con un pequeño capital obtenido a fuerza de ahorros se estableció en el año 1920, en puerto San Martín, con una carnicería. Trabajando con ahinco y constancia, fué poco a poco afianzando su posición económica, y acreditando cada vez más su casa de comercio a la que prestaba toda su atención para mejorarla constantemente y satisfacer de ese modo a su numerosa clientela.

A fines del año 1931 colma una de sus más grandes aspiraciones, haciendo edificar su casa propia, a la que traslada su negocio, dotándolo de todas las comodidades y modernizándolo, lo que hace que sea en la actualidad la más acreditada y la que goza de mayor prestigio en la población.

Sra. Angela P. de Schneider

Sra. Carolina Fiocchi de Aquino

Sra. Magdalena de Zabala

Sta. Hilda C. Deambroggio

Sta. Asunta Basanini

Sta. Matilde Meroi

Queca Aquino

Stas. Teresa Zulema y Sara Isabel Bosso

Stas. María Teresa y María Adela Trevisonno

Stas. Nélida y Esilda Bosso

Reseña Biográfica de Jesús María (Est. Timbúes)

Antecedentes Comunales

La colonia del pueblo Jesús María fué fundada por los señores Cullen y Aldao en el año 1868, y desde esa fecha empiezan a afluir a ella pobladores de distintas colonias de la provincia, siendo las primeras cuatro familias que se establecieron en dicho punto las de Grosso, Colmegna, Peiretti y Perazo, procedentes de las colonias de San Carlos y San Jerónimo Norte.

La excelente fertilidad de las tierras hace que sus primeros pobladores se conviertan en sus más activos propagandistas, influyendo en el ánimo de muchos colonos, amigos de ellos y connacionales, para que se trasladen a la nueva colonia, donde las condiciones de trabajo se presentan de manera por demás auspiciosa. Es por esta causa que al efectuarse el trazado del pueblo en el año 1870 la colonia tiene la mayor parte de las concesiones vendidas, y dos años más tarde sus fundadores venden al señor Grosso los lotes sobrantes de la misma.

El pueblo, como decimos, fué delineado en el año 1870, siendo aprobados sus planos por el Superior Gobierno con fecha 10 de junio de 1871.

El distrito de Jesús María tiene una superficie de 15.000 hectáreas, y sus límites son, en la actualidad: al Norte el departamento San Jerónimo (distrito Gaboto); al Sur los distritos Aldao y Puerto San Martín; al Este el río Paraná, y al Oeste el departamento Iriondo (distrito Oliveros) y el distrito Aldao.

Tiene ferrocarril a Santa Fe, denominándose la estación con el nombre de Timbúes, en razón de las confusiones que se motivaban con el pueblo de Jesús María (provincia de Córdoba). Timbúes fué tomado de los aborígenes que habitaban en aquellos parajes a las márgenes del río Carcarañá.

Los fundadores de Jesús María tuvieron el cuidado de gestionar la creación de la Municipalidad y otras mejoras, con el fin de dar mayor impulso al pueblo; sus habitantes por otra parte, como podemos ver en la memoria de la municipalidad primero y de la comuna después, no escatimaron esfuerzos para su engrandecimiento. La creación de la municipalidad trajo como consecuencia la formación definitiva del pueblo. El comercio, escaso en esa época, se encontraba reducido a las casas de los señores Jerónimo Lagomarsino, con ramos generales y acopio de cereales; Jorge Fraire, con almacén; José Scalerante, carnicería, y José Bacigaluppo, con ramos generales.

El acta inaugural de la Municipalidad de Jesús María dice así:

"En la colonia de Jesús María, provincia de Santa Fe, departamento Rosario, al primero de febrero de 1875, reunidos en el Juzgado de Paz los vecinos nombrados al margen, electos municipales de la referida colonia, en el día 17 de enero próximo pasado, el Juez de Paz don Evangelino Sánchez, hizo presente tener en su poder las actas de las referidas elecciones y que en su virtud procediendo los señores presentes ya electos como acuerda el artículo 7 de la Ley Orgánica de las Municipalidades de Santa Fe, deberán proceder al examen y demás conducentes al acto.

"Constituídos los dos consejos en asamblea general y en la plenitud de sus miembros, acordaron por unanimidad nombrar presidente y secretario provisorios, para sólo el acto de aprobación del escrutinio, y para el primer puesto al señor José Bacigaluppo y para el segundo al señor Segismundo Mantuani. En consecuencia y dándose lectura de los documentos relativos, actas y demás y no hallando entre ellos defecto alguno ni protesta del acto electoral se procedió a aprobarlo, resultando municipales titulares del Concejo Deliberante, los señores D. Francisco Copello, D. José Bacigaluppo, D. Benigno Aremendia, D. Pedro Serodino, D. Pedro Vera y suplentes del mismo Concejo los señores José M. Cullen y D. Alejandro Mauro y para titulares del consejo ejecutor fueron proclamados los vecinos, señores D. Esteban Dupuis, Miguel Bertolé y D. Emilio Manino, siendo suplentes en este consejo los dos señores don Marcelino Aquino y D. José Solá, resultando igualmente nombrado Juez de Paz D. Segismundo Mantuani, y se acordó pasarle nota correspondiente a tal cargo.

"Con lo cual el presidente provisorio nombrado, proclamó instalada la Municipalidad de Jesús María, dándose por terminado el acto para proceder a separar cada consejo a fin de proceder al nombramiento de sus respectivos presidentes, secretarios y demás empleados; dado este acto firmaron. — Presidente provisorio: JOSE BACIGALUPPO. — Secretario provisorio: SEGISMUNDO MANTUANI."

Los detallados al margen:

Francisco Copello, José Bacigaluppo, Benigno Aremendia, Pedro Serodino, Pedro Vera, Esteban Dupuis, Miguel Bertolé, Emilio Manino, José María Cullen, Alejandro Mauro, Marcelino Aquino, José Solá y Segismundo Mantuani.

En la misma fecha los miembros electos nombran a su vez al presidente y vice, recayendo los cargos en los señores Francisco Copello y José Bacigaluppo, para el Concejo Deliberante, y para el consejo ejecutor los señores Emilio Manino y Esteban Dupuis, como presidente y vice respectivamente.

En el mismo acto el señor Segismundo Mantuani, electo Juez de Paz, renuncia al cargo por incompatibilidad; los miembros de los dos consejos piden entonces al señor Evangelista Sánchez que continúe en dicho puesto hasta tanto se nombrara un titular.

La primera medida tomada por la comisión, fué crear un impuesto sobre los frutos del país (especialmente cereales). Para el cumplimiento de esta disposición se designa un empleado con el título de comisario y con un sueldo de veinte pesos bolivianos.

El gravamen a los cereales quedó establecido de la siguiente manera:

Por cada fanega de trigo de 15 arrobas que se sacara del municipio se pagaría la suma de 12 1|2 centavos bolivianos.

Por cada fanega de maíz de 12 arrobas que se sacara del municipio se pagaría la suma de 6 1|2 centavos bolivianos.

El 14 de febrero de 1875 se nombra tesorero del municipio al señor Pedro Serodino; se destituye al señor Ventura Vera del cargo que ocupaba desde el 1º del mismo mes, nombrándose en su lugar al señor Bernardo García.

Por decreto de la misma fecha se crean los siguientes nuevos impuestos:

Faenamiento de animales:

1º Por cada animal vacuno que se faenase se pagarían 4 reales bolivianos.
2º Por cada animal lanar que se faenase, se pagarín 5 centavos bolivianos.
3º Por cada animal porcino que se faenase se pagarían 15 centavos bolivianos.

Derechos por la bajada al río de leñas y otros:

1º Por cada 100 palos de sauce o laurel se pagarán 2 reales bolivianos.
2º Por cada 100 palos de ñandubay o algarrobo se pagarán 4 reales bolivianos.
3º Por cada carrada de leña de sauce se pagarán 2 reales bolivianos.
4º Por cada carrada de leña de ñandubay o espinillo se pagarán 4 reales bolivianos.
5º Por cada 100 mazos de paja se pagarán 2 reales bolivianos.
6º Todo carro que no pertenezca al municipio y no esté patentado, que viaje al puerto: cargado, pagará 2 reales; vacío, 1 real.

Pesas y medidas:

1º Por cada balanza de mostrador con pesas se pagará por año $ 1 boliviano.
2º Por cada romana o balanza grande se pagará por año $ 1 y 4 reales bolivianos.
3º Por cada vara de madera para medida de telas se pagará por año $ 1 y 4 reales bolivianos.
4º Por cada medida de líquido se pagará por año 1 real boliviano.
5º Por cada almud se pagará por año 4 1|2 reales bolivianos.
6º Los contraventores a esta ordenanza pagarán en concepto de multa $ 5 fuertes y los que fueran fraudulentos $ 25 fuertes.

Con fecha 21 de febrero de 1875 se cita al vecindario y se procede a la elección del Juez de Paz, recayendo dicho cargo en la persona del señor Pedro Vera. Una vez llenado este requisito indispensable se crean nuevas ordenanzas y se establece que las reuniones de los miembros municipales se efectúen los días domingos, con el fin de no entorpecer las obligaciones diarias de sus componentes.

Con fecha 2 de marzo se pasa una nota reclamando el producto de las patentes e impuestos al ex Juez de Paz señor E. Sánchez. La suma reclamada asciende a $ 441 bolivianos o sea 336 pesos fuertes.

El 18 de abril es nombrado el primer delegado político, designándose al señor Evangelino Sánchez. En esa misma fecha se expulsa al presidente del Consejo Ejecutivo señor E. Manino, causa por la cual el señor M. Aquino presenta la renuncia de su cargo, notificándose al pueblo de la necesidad de llenar esas vacantes.

El 16 de mayo del mismo año el señor Valentín Bergamino dona una hectárea de tierra destinada para plaza pública, que se llamó después plaza 25 de Mayo. Al mismo tiempo lotea los terrenos de su propiedad alrededor de dicha plaza, con el objeto de fomentar la población en ese punto. La ubicación exacta de esta propiedad se encuentra haciendo esquina con la del señor Morello, y que con el correr de los años pasó a ser propiedad de este señor.

El día 23 del mismo mes el señor Miguel Torriglia dona también una hectárea para plaza pública (la que hoy existe) y un lote de 27x80 destinado para la construcción de oficinas públicas.

El señor Francisco Copello, presidente del Concejo Deliberante, que había desarrollado hasta esta fecha una labor proficua y de verdadero valor, renuncia a su cargo con fecha 11 de junio de 1875, ocupando entonces la presidencia el vicepresidente en ejercicio señor José Bacigaluppo, fuerte comerciante de la localidad que venía secundando en forma acertada la labor del señor Copello.

El 4 de julio el señor Alejandro Mauro, dona también a la Municipalidad 100 varas cuadradas de tierra en la parte sud de su propiedad.

Según nota de fecha 25 de agosto, la Municipalidad contesta al Juez de Paz notificándole que los inscriptos en el padrón municipal se elevaban al número de 177 votantes.

El 15 del mismo mes se entrevista una comisión de los miembros municipales con el Padre Guardián del Convento de San Lorenzo con el objeto de dejar fijada la fecha para la inauguración de la iglesia.

Con esta misma fecha el señor Miguel Torraglia hace una nueva donación a la Municipalidad, consistente en un terreno de 25 varas de frente con fondos al camino a Santa Fe y que es el que en la actualidad está edificada la casa comunal y las oficinas públicas.

Estamos viendo en qué forma cooperan los vecinos con la Municipalidad para el engrandecimiento del pueblo. Ellos querían verlo prosperar, y para conseguirlo no escatiman ninguna clase de esfuerzos, efectuando continuas donaciones y colaborando en forma decidida.

El 12 de septiembre se acepta la propuesta del Dr. José Vard, primer médico de la localidad, al que se le asigna una subvención de 100 pesos fuertes para su sostenimiento, debiendo contribuir cada familia con 5 reales pagaderos por trimestre adelantado, a cuyo efecto se crea una ordenanza. Inmediatamente se efectúa la primera vacunación.

A propuesta del señor Alejandro Mauro, activo miembro de la comuna, se resuelve llamar a licitación para la construcción del edificio municipal, abriéndose las propuestas el 18 de septiembre. Con fecha 24 de octubre se resuelve aceptar una de ellas, iniciándose de inmediato las obras correspondientes.

Con fecha 24 de octubre de 1875 los preceptores Sr. Eduardo García y Sta. Clara Frías, piden a la Municipalidad una subvención en vista de que el gobierno no les abonaba sus correspondientes haberes, encontrándose por tal causa en una situación embarazosa. De esto se desprende que en aquella época ya había en este departamento escuelas costeadas por el P. E. de la provincia.

A fines del mes de octubre estalla un movimiento encabezado por elemento femenino, casi todas esposas de los primeros pobladores de este distrito, el que tuvo su origen en lo siguiente: Estando en construcción la iglesia donde aun hoy se oficia misa, el edificio municipal, algunas casas en las inmediaciones y la plaza delineada, se intentó trasladar las autoridades y casa municipal frente a la plaza 25 de Mayo, es decir al "pueblo nuevo" como en aquel tiempo se le denominaba. La distancia, por un lado, los intereses creados, por otro, hizo que los ánimos se exaltaran dando motivo al movimiento que mencionamos. El 1º de noviembre baja a esta localidad el Jefe Político de Rosario don Manuel Medina y el señor Manuel Sánchez, con el fin de servir de intermediarios entre el pueblo y las autoridades, para llegar a un acuerdo. Como es de imaginar, esta revuelta tuvo gran resonancia en esa época, triunfando esta vez la razón, ya que el pueblo continuó edificándose en el lugar en que se había iniciado.

El 31 de diciembre de 1875 se cierra el primer ejercicio municipal de esta localidad que, como podemos ver en la presente memoria, es verdaderamente rica en acontecimientos. El pueblo sufrió durante este período una verdadera prueba de fuego, demostrando sus habitantes gran entereza de ánimo al mismo tiempo que gran interés por el adelanto de la población.

La Municipalidad sigue su curso bajo la presidencia sucesiva de los señores: Miguel Torrigli, 1876; Luis Gazzo, 1877; José Gola, 1878; Luis Gazzo; Martín Nicolorich, que estuvo varios períodos, y José Fraire, el que tuvo como colaboradores a los señores Santiago Castagneto, Pedro Serodino, Carlos Giudice, José María Cullen, Gabriel Peiretti, Miguel Bertolé, Pedro Bones, Máximo Monsalve, Jorge Ferrero, Guillermo Kirk, Domingo Colmegna, José Peiretti, Juan Maine, Aurelio Seijo y otros. Estos permanecen en sus cargos hasta el año 1892 en que el P. E. nombra por primera vez sus representantes en esta comuna.

En todo este tiempo los distintos consejos que actuaron, llevaron a cabo una serie de obras de real adelanto, tales como creación de distintos impuestos, lógicos para ese tiempo; adquisición de un lote de campo para el corral de abasto; escrituración de los distintos terrenos donados por los vecinos; arreglos de caminos y una serie de mejoras que sería muy largo enumerar.

El 20 de marzo de 1892 el P. E. nombra sus representantes, recayendo los cargos en los señores Santiago Castagneto, para la presidencia, y José Fraire y Carlos Giudice, como tesorero y vocal respectivamente. Estos eligen como secretario al señor Robustiano Gómez.

Cuando el señor M. Nicolorich termina su período comunal, pone en conocimiento de los nuevos ediles que la construcción del cementerio local la efectuó él, de su propio peculio, con autorización de los poderes provinciales, pero con la obligación de que la Municipalidad le pagara a medida que le fuera posible. Los miembros comunales consultan al Poder Ejecutivo sobre el particular, y éste les autoriza a dar en administración el cementerio a dicho señor, hasta cubrir el importe de la deuda. Pero el señor Nicolorich fallece poco tiempo después, y sus herederos donan a la comuna los derechos que se le habían otorgado.

La siguiente comisión es presidida por los señores Ciro Della Valle, J. Villafañe, Marcos Bustamante y Tomás Abatedaga, secundados por los señores Enrique Colmegna y Mateo Perazo, los que permanecen en sus cargos desde 1902 a 1904. La acción desplegada en este período por los señores ediles es de real beneficio para la comuna, construyéndose nuevos caminos y procediendo al arreglo y conservación de los ya existentes, debiendo mencionarse el abovedamiento del puente San Martín y sus inmediaciones, y el del camino que une este pueblo con L. Palacios.

Habiéndose clausurado la escuela fiscal que funcionaba en la localidad, la comisión, a pedido de numerosos vecinos, eleva una nota al Consejo Nacional de Educación con fecha 31 de mayo de 1903, por intermedio de la cual se solicitaba la instalación de una escuela, obteniendo las gestiones el mejor de los éxitos.

Se efectúan plantaciones de árboles en la plaza Del Carmen y en el cementerio local. Se gestiona y se obtiene la abolición del impuesto al pasaje del puente San Martín, lo que trae una merma de 1.100 pesos en el presupuesto comunal; pero en cambio el tráfico se intensifica en forma notable, trayendo como consecuencia inmediata un beneficio directo para el comercio de la localidad.

El 16 de agosto de 1904 es nombrado el señor Emilio Kaffe en la presidencia, secundado por los señores Carlos Fumagalli y Pedro Echezarreta.

En este período se estableció el alumbrado público, dándose con ello un gran paso en el engrandecimiento de la población; por otra parte se abovedaron 6.100 metros de caminos públicos en la colonia y se efectuaron otro buen número de mejoras.

El 19 de mayo de 1906, por fallecimiento del señor Kaffe, se hace cargo de la presidencia el señor Aurelio Seijo. Su actuación se distinguió por su obra administrativa. Es necesario hacer notar que el señor Seijo exigió al ferrocarril la apertura de las calles que éste cerraba.

El 5 de agosto de 1908 se hace cargo de la presidencia el señor Enrique Colmegna, secundado por los señores Nicolás Ré y Tomás Abatedaga. Este período es de corta duración, siendo reemplazados sus miembros por los señores: P. Echezarreta, C. Fumagalli y César Lietti, respectivamente.

El 9 de noviembre de 1911 se efectúa otra renovación de poderes, entrando a ocupar la presidencia el señor Tomás Bulla, secundado por los señores Andrés Berro y Pedro Dicesare.

Estos, a la terminación de su período, hacen entrega de la comuna a los señores Pedro Dicesare, A. Berro, P. Fasano, E. Morello y C. Fumagalli.

Esta comisión entra en funciones el 16 de marzo de 1913, tocándoles llamar por primera vez a la junta de mayores contribuyentes así como también proceder a la formación del padrón electoral comunal, por el cual se eligirán en lo sucesivo los miembros de la comuna. Estos señores hacen entrega de la comuna el 29 de diciembre de 1913, habiendo desarrollado en tan corto tiempo una obra vastamente fecunda.

El 1º de enero de 1914, estando presentes los mayores contribuyentes presididos por el señor Isidoro Arruiz, en cumplimiento a lo dispuesto por la ley 1780, hacen entrega de la Comisión de Fomento a los miembros electos para ese fin. En el mismo acto se efectúa la designación de los cargos que cada miembro elegido debe ocupar, quedando integrada la comisión de la siguiente manera: Presidente, Eugenio Dubois; vice, Miguel Olivetti; secretario, Nicanor S. Morales; tesorero, Ciro Della Valle; vocales: Vicente Milanese, Angel Brussa, Angel Colmegna, Mateo Perazo, Tomás Bulla y Angel Laurino; contralor de cuentas, Jerónimo Lagomarsino.

Los miembros de la Comisión de Fomento, al tomar posesión de sus cargos, reciben los muebles y útiles de la comuna así como también las propiedades que ésta posee y que según inventario son: una casa de material, compuesta de cinco piezas y demás dependencias; cementerio público; un terreno con casa, destinada al sepulturero; seis cuadras de terreno alambrado, con casa de dos piezas y pozo de balde; una plaza pública denominada Del Carmen, toda cercada y con plantas de adorno; una plaza llamada 25 de Mayo, no poblada, con varios lotes linderos; una capilla con nave y su correspondiente sacristía de dos piezas y cocina.

Es de hacer notar que la comuna no posee títulos de ninguna de estas propiedades.

Esta comisión desarrolló su mayor labor en el arreglo y conservación de las calles del municipio y de los caminos de acceso al mismo. Con fecha 10 de diciembre de 1915 los señores Dubois y Della Valle dan cuenta de la terminación de la apertura y alambrado de las calles Colón, Solís y General Roca, en su totalidad hasta la línea del F. C. S. F.

El 1º de enero de 1916 hacen entrega de la comuna a los nuevos miembros electos, señores: Antonio Perazo, presidente; Luis Laurino, vice; José Palmero, tesorero. Esta comisión toma como medida previa, la reducción del presupuesto, durante el primer año, a la suma de pesos 8966,94, pero al año siguiente el presupuesto vuelve a ser de $ 9.705. De esta cantidad se destinan $ 2.894,50 a vialidad.

Para el período 1918-20 es reelecto el señor Perazo como presidente de la Comisión de Fomento, secundado por el señor Hermenegildo Copello como vicepresidente.

Se efectúa el mismo cálculo de recursos que en el período anterior. La cobranza de los impuestos se hace con normalidad, lo que permite cubrir la pequeña deuda que subsistía.

Las obras realizadas en este período son numerosas y de suma importancia. Se arreglan los caminos y las calles públicas; se hacen trabajos en el cementerio; arreglos en la plaza Del Carmen; se efectuó el contrato para la implantación del servicio de luz eléctrica y se consiguieron copias de las escrituras de la casa comunal y de la plaza Del Carmen, donadas por el señor Miguel Torriglio en el año 1875.

Para el período 1920-22 es nuevamente reelecto el señor Perazo, a quien secundan el señor Isidoro Arruiz y Ciro Della Valle, los que realizan otro período de beneficio para el pueblo.

El 10 de enero de 1922 se efectúa la renovación de los miembros de la comuna, entrando a actuar como presidente el señor Domingo Ferrero, secundado por los señores Luis Beltrán Palacios y Pedro Testolín.

Los nuevos ediles estudian a fondo la rama vialidad, que es como dijimos, la preocupación constante de todas las comisiones. Para llenar mejor su cometido compran un tractor y se efectúan reparaciones en la máquina Champion y en el carro volcador. Construyen alcantarillas, se hacen limpiezas en el canal de desagüe y al terminar el período entregan trabajos la suma de $ 2.832.

El 4 de noviembre de 1922 se realizan las elecciones para elegir los miembros de la Comisión de Fomento para el período 1923-25. Son reelectos el señor Ferrero y el señor Testolín, siendo elegidos también los señores José Villafañe Andino, Ezequiel Echezarreta y Luis Sassone.

En este período la Comisión de Fomento pasa por un período anormal; la mayoría de las actas están sin firmar y los balances y otros asuntos importantes, apenas se comentan. Pese a esta anormalidad terminan su período, entregando la comuna a los nuevos electos, el 20 de enero de 1926.

Miembros de la Comisión de Fomento

Sr. Enrique Colmegna, vicepresidente

Sr. Domingo Trivisonno, presidente

Sr. Miguel Tonella, tesorero

La Comisión de Fomento queda integrada de la siguiente manera: Presidente, Carlos Fumagalli; vice, Nicolás Ré; tesorero, Jorge Bauduco; vocales: Miguel Olivetti y Pedro Fassano, confirmando en su puesto al señor Nicanor Morales como secretario.

La primer medida de los nuevos funcionarios es reorganizar la comuna, empezando por reformar las ordenanzas, las que hacen entrar en vigor de inmediato. En este período todo vuelve a normalizarse; calles, caminos, cementerio, plazas, etc., todo recibe la acción benéfica de la nueva Comisión de Fomento, y las mismas finanzas de la comuna se normalizan, llegando a cubrir la deuda dejada por la comisión anterior.

Para el período 1928-30, son reelectos todos los miembros, a excepción del señor Olivetti, quien es reemplazado por el señor Benito Verón. Poco tiempo después el señor Morales es sustituido por el señor Juan F. Maturán.

Para el período 1930-32, son reelectos nuevamente todos los miembros, con excepción del señor Verón, que es reemplazado por el señor Demetrio H. Morales.

En febrero de 1932 se efectúa la renovación de autoridades, entrando a ocupar la presidencia el Dr. Ricardo Foster, secundado por los señores Carlos Fumagalli, Julio Benedetti, Jorge Bauduco y Victorio Chiesa, como vicepresidente, tesorero, vocal y secretario respectivamente.

Esta comisión continúa la obra administrativa de progreso iniciada por el señor Carlos Fumagalli, realizando un período fecundo y de verdadero adelanto para la población, tal como se verá por el resumen que damos en seguida de los trabajos efectuados:

4799 metros de caminos nuevos; construcción de pozo de desagüe con cámara a sifón en el camino del Embarcadero Grondona; construcción de 14 pasos de cemento armado en las bocacalles del pueblo; trabajos de jardinería en la plaza Del Carmen y construcción de 500 metros cuadrados de vereda en la misma; arreglo con la Curia Eclesiástica de la provincia, en virtud del cual se recuperaron los derechos de posesión sobre las manzanas comprendidas entre las calles España, Colón, Solís y Bolívar y media manzana sobre la calle Solís entre España y Bolívar; venta de un inmueble de propiedad de la comuna de 2 hectáreas 99 centiáreas y 24 centímetros cuadrados por el importe de $ 2.000; se consiguió que los vecinos efectuaran 1.531 metros de veredas de 2 metros de ancho, construídas, parte en mosaico llamado de ordenanza y parte en ladrillo encalado, así como también 335 metros de cordón; colocación de postes con cadena en la avenida San Martín sobre el camino pavimentado, y otra serie de mejoras que sería largo enumerar.

El Dr. Ricardo Foster renuncia a su cargo el 11 de febrero de 1933, por ser candidato a diputado por el departamento, ocupando la presidencia en su lugar el señor Carlos Fumagalli, que continúa las obras iniciadas.

El 17 de mayo de 1934 se hacen cargo de la Comisión de Fomento los actuales miembros, señores: Domingo Trevisonno, presidente; Enrique Colmegna, vice; Miguel Tonella, tesorero; Alfredo Grosso, secretario; Salvador Giudice, vocal; suplentes: José Palmero, Nicolás Raini, Enrique Chiodin y Abundio Pagiola; contralores de cuentas: Pedro Baracca, José Arruiz y Ciriaco Lezcano; suplentes: Romano Sansón, Enrique Lanatti y Pedro Giardino.

La actual Comisión de Fomento ha efectuado hasta el presente obras de real importancia, lo que hace confiar plenamente al vecindario que espera, a la terminación del período, ver realizada una serie de trabajos que son de sentida necesidad en la población.

Sr. Adolfo L. Grosso, secretario

Sr. Salvador Giudice, vocal

Sr. Ennio Della Valle, prosecretario

CONSEJO ESCOLAR Nº. 277

Sr. Mateo A. N. Perazo, tesorero

Dr. José Simonetti, presidente

Sr. Nicanor S. Morales, secretario

Constituído el día 15 de junio de 1934.

Componentes: Presidente, Dr. José Simonetti: vicepresidente, señor Vicente Milanese; tesorero, Sr. Mateo A. N. Perazo; secretario, señor Nicanor S. Morales.

Entre las resoluciones de más importancia tomadas durante el corriente año se destacan las gestiones para conseguir del P. E. la construcción del edificio destinado a la escuela Nº 217, para lo cual se cuenta con un amplio terreno donado por el extinto senador señor Pedro Echezarreta y una cantidad apreciable de materiales obtenidos por suscripción popular, donaciones y el producido de festivales organizados por la Comisión Pro Edificio Escolar "José María Cullen", gestiones que en la actualidad se encuentran muy adelantadas, lo que permite suponer que dentro de breve plazo han de concretarse en realidad.

Para facilitar su desenvolvimiento económico durante el corriente año fué necesario crear un impuesto a los espectáculos y diversiones públicas gravándoselas con un cinco por ciento, con cuyo producido y el porcentaje abonado por la Comisión de Fomento ha hecho frente a los gastos de alquileres, eventuales y demás gastos de administración.

Para el próximo año se ha sancionado una ordenanza de impuestos gravando los espectáculos públicos y la propiedad rural y urbana y los arrendamientos y alquileres agrícolas.

Es propósito de este Consejo proveer a las escuelas de su jurisdicción de muebles, útiles y material de enseñanza necesarios para su normal funcionamiento.

Su mayor preocupación ha sido exigir estrictamente la concurrencia a clase de los niños en edad escolar, consiguiéndolo, aunque para esto fué necesario aplicar multas, y en este sentido este Consejo ha de ser inexorable y procederá con toda rigidez con los infractores.

El presupuesto de gastos y recursos para el próximo año (1935) se encuentra en estudio del Consejo.

Las escuelas dependientes de este Consejo son:

Nº 217 "José María Cullen" con una dotación de seis maestras de personal docente y una directora.

Nº 509 en campo Rincón Grondona, con un director y maestro a la vez.

Funcionan también en el distrito las escuelas nacionales (ley Láinez) Nº 12 y la 161 en campo Rincón de Grondona.

Considera este Consejo que no es necesaria la implantación de nuevas escuelas en el distrito dado que las existentes por su ubicación son suficientes para albergar a todos los niños en edad escolar.

El censo escolar dió un resultado de 353 niños.

Sr. Vicente Milanese, juez de paz

Autoridades y Jefes de Oficinas

Sr. Amístico L. Ciapessoni, jefe de correos

Sr. Vicente J. Almada, comisario

Sr. Ramón Rosa Moyano, jefe de estación

Dr. Ricardo Foster

Antes re realizar la biografía del doctor Ricardo Foster nos hacemos un deber recordar a sus antepasados, que fueron verdaderos pioners de la civilización argentina y hombres cuya acción fecunda y entusiasta se recordará siempre a través de los años, por lo que ella encierra de grandeza y beldad.

Cábele al abuelo paterno del Dr. Foster, el honor de haber sido el primer colonizador particular de la provincia de Santa Fe, cuando allá por el año 1858 dividió en pequeñas parcelas los campos que poseía en San Jerónimo Norte.

Fomentar la colonización en una época como aquélla en que el agricultor, desde el momento en que clavaba el arado, se convertía en el único defensor de ese pedazo de tierra amenazado por el aborigen y por el ganado cimarrón; en una época como aquélla en que con los únicos medios que contaba para la defensa era el sanjeo y los cercos de sina-sina, insuficientes por otra parte; era empresa harto dificultosa, propia únicamente de hombres que contaran con un espíritu de temple y con una férrea voluntad.

Hay que tener en cuenta además, que en aquél entonces no existía casi exportación y el producto obtenido de las cosechas se pagaba a precios ínfimos; el adelanto de las colonias se debió en gran parte a los colonizadores que no escatimaban esfuerzos para sostener a los colonos, ya proveyéndolos de los artículos de primera necesidad, de las máquinas agrícolas y defendiendo los intereses de éstos como suyos propios.

El padre del Dr. Foster, de profesión ingeniero, tuvo intensa actuación en el norte de la provincia, donde por cuenta del gobierno provincial, le tocó efectuar la división de las colonias de aquellos lugares.

El Dr. Ricardo Foster, heredero de las grandes dotes morales e intelectuales que adornaron las personas de su padre y de su abuelo, ha sabido seguir la ruta marcada por aquéllos sin desviarse ni un solo ápice, manteniendo en alto el apellido que con orgullo ostenta.

Nació el 1º de Febrero de 1881 en la Capital Federal, doctorándose en el año 1905.

Es en la actualidad diputado provincial por el Dto. San Lorenzo, y ocupa por segunda vez el decanato de la Facultad de C. Económicas, de la cual fué profesor. Ha sido el único decano de la Facultad de C. E. que cumplió un período completo, del año 1923 al 1927.

Fué el Dr. Foster presidente de la Comisión de Fomento de Jesús María en el período 1933-1934. Su administración tuvo destacadas proporciones, habiendo efectuado obras que significaron un adelanto notable para la población. Su fecunda acción de funcionario ha quedado bien marcada en el embellecimiento de la plaza pública, en el arreglo y conservación de calles y caminos y en la rectitud de todos sus procederes.

Hoy el Dr. Foster cuenta con el aprecio de toda la población que lo distingue justicieramente como un hombre cuyas condiciones sobresalientes lo han impuesto definitivamente a la consideración de todos los vecinos.

ADOLFO GROSSO & Cía.

Sr. Lorenzo Grosso

Hablar del señor Adolfo Grosso, de su vida, de su laboriosidad, es referirse al mismo tiempo a la vida y laboriosidad de su señor padre, don Lorenzo Grosso, y de su abuelo, don José Grosso.

Proveniente de Italia, llega a Montevideo en 1866 el señor José Grosso. Venía a estas playas americanas atraído por nuestras tierras de promisión, deseoso de ver de cerca y palpar al mismo tiempo las riquezas de este suelo, que eran y son el vértice hacia el cual convergen las miradas ansiosas de todo el mundo; hacia estas tierras fecundas, amparadoras y plenas de bienestar, a donde llegan día a día millares y millares de extranjeros para aportar el caudal de su trabajo y contribuir de esa manera al engrandecimiento moral y material del suelo que les da albergue.

El señor Grosso permanece en Montevideo un tiempo prudencial, y luego resuelve trasladarse a la Argentina, radicándose en la localidad de San Carlos Centro.

Los comentarios altamente favorables que se hacían con respecto a la colonia de Jesús María, hacen que el señor José Grosso se decida a establecerse en ella, en el año 1868. Decide en este lugar dedicarse a la agricultura, el manantial inagotable de nuestra gran riqueza, adquiriendo a tal fin y como base de sus actividades futuras la concesión Nº 157.

Trabajando de firme, con la impetuosidad de su espíritu y con la honestidad de su ejemplar persona, el señor Grosso consigue prosperar en forma verdaderamente notable, y como su clara inteligencia le permitía adivinar el enorme porvenir que deparaban estas tierras, decide adquirir nuevas concesiones, siendo éstas las: 169, 173, 158, 170, 187, 156 y 168.

Poco después, ya en franco progreso, vuelve a comprar tres concesiones más en el mismo año, que son: 109, 125 y 185.

No ceja en su empeño de mejoramiento, y poco tiempo después compra los saldos de la colonia Cullen y Aldao, que correspondía a las concesiones 1, 2, 4, 5, 6, J, I, 1B y 2B, convirtiéndose desde ese momento, gracias a su labor tesonera y decidida, en el colono más fuerte de la región.

Siempre en ese tren de adelanto y properidad, ampliando el horizonte de sus actividades para desborde de sus energías, resuelve dedicarse también a la ganadería, en la que él ve un filón de rendimientos indiscutibles.

Su hijo Lorenzo ha sido hasta este momento su asiduo colaborador, y siguiendo fielmente la senda marcada por su padre, del cual recibió el valioso donativo de la rectitud, la justicia y el recato, dedícase a la agricultura y ganadería durante unos años, pero luego abandona esta clase de actividades y se da de lleno al comercio, estableciéndose en el año 1915 en Aldao, con un negocio de ramos generales. La firma social era Lorenzo Grosso, pero trabajaban conjuntamente con él, sus hijos Adolfo y Lorenzo.

En 1922, el señor Lorenzo Grosso se traslada a Jesús María, continuando con el mismo negocio.

En 1929 la firma sufre un cambio, pasando

Sr. Adolfo Grosso

al frente de la misma el señor Adolfo Grosso. La razón social es en este momento Adolfo Grosso y Cía. El señor Lorenzo Grosso forma parte de la compañía.

En la actualidad esa firma sigue bajo el mismo rubro, sin haber sufrido ninguna modificación. Pero el señor Adolfo Grosso, hombre de iniciativa, de gran corrección y de carácter dinámico, busca nuevos rumbos; y es así como, sin desatender su negocio de ramos generales, lo vemos figurar también en la firma de los señores Sécubi, Gahn y Cía., establecida en Rosario en la calle..... con ferretería al por mayor.

El señor Grosso es secretario de la Comisión de Fomento. Ha sido además presidente del Club Atlético y Biblioteca Sarmiento, institución de la que es actualmente secretario. En ambos cargos el señor Grosso se desempeña con corrección y esmero, circunstancia que, unida a ser él personalmente un hombre de trato afable y sencillo, le ha creado una aureola de prestigios, respeto y simpatía.

CARLOS FUMAGALLI

Don Carlos Fumagalli es uno de los hombres que gozan de mayor prestigio y de las más grandes consideraciones en Jesús María, gracias a sus dotes de persona laboriosa, honesta y que supo labrarse una situación acomodada, única y exclusivamente a base de trabajo incansable.

Hijo de uno de los más antiguos pobladores de la región, heredó de sus padres las altas condiciones que distinguieron y distinguen su persona a través de cada uno de sus actos.

La población de Jesús María jamás podrá olvidar que el señor Fumagalli ha sido uno de sus más grandes benefactores y a quien le debe buena parte de los adelantos alcanzados. Fué presidente de la Comisión de Fomento durante varios períodos consecutivos, y desde ese cargo se reveló como una persona activísima, amante del progreso y decidido a no escatimar esfuerzos en procura del mayor beneficio del pueblo.

El señor Fumagalli desplegó una labor fecunda, y su actuación ha quedado bien marcada en el arreglo de calles, caminos, plazas, etc. Por otra parte reguló las finanzas de la comuna y normalizó las funciones de la misma, que había pasado, antes de que él se hiciera cargo de la presidencia, por uno de los períodos más álgidos y anormales. Sin embargo el señor Fumagalli con su serenidad y su labor constante, supo encaminarla definitivamente por la senda del progreso. Jesús María, sin lugar a dudas, ha de agradecer eternamente al funcionario inteligentísimo que tanto se preocupó por elevarla al plano que ella se merecía.

En la actualidad el señor Fumagalli, excelente y amoroso padre de familia, vive enteramente dedicado a su trabajo, rodeado del cariño de los suyos, y del respeto y consideración de todos sus convecinos.

MATEO PERAZO

El señor Mateo Perazo forma parte de la larga falange de hombres probos, trabajadores y de espíritu fuerte que nos legara Italia, y que llegaron a nuestro país ansiosos de un grande porvenir, pletórica el alma de la pujanza viril de esa raza privilegiada, y aquilatada su esperanza por el ferviente anhelo de trabajo.

Nacido en Italia el 22 de setiembre de 1865 en la localidad de Macello-Cavour, provincia de Piamonte, llegó a nuestra patria cuando sólo contaba cinco años de edad, es decir en el año 1870.

Hombre hecho para el trabajo, sin desmayar un solo momento, luchó firmemente y desde joven, para labrarse una situación más o menos cómoda, y como era de una rectitud acabada y de una honestidad a toda prueba, consiguió poco a poco su objeto y fué paulatinamente pisando en terreno cada vez más firme y ascendiendo con paso lento pero seguro hacia el pináculo de su bienestar.

En el año 1905 contrae enlace con la señorita María Ricardino, formando así el matrimonio ideal: ella, hacendosa, amante del hogar, esposa modelo; él, emprendedor, rectitud de carácter, digno jefe de un hogar.

El señor Perazo resolvió arrendar un campo y lo trabajó con tanto amor, con tanta dedicación y empeño que le dió los frutos deseados, y con el producido de su firme trabajo, fué adquiriendo nuevas tierras llegando en la actualidad a contar con unas 300 cuadras de campo.

Por otra parte, el señor Perazo ha ocupado distintos cargos en la Comisión de Fomento, siendo en un período su presidente, ocasión que le sirvió para poner de manifiesto sus grandes cualidades de honestidad y rectitud.

Fué presidente de la "Comisión Pro Templo de la Colonia de Jesús María" y uno de los más eficaces propulsores de la construcción de la iglesia, a la que ha efectuado importantes donaciones.

En resumen, el señor Antonio Perazo es un hombre que por sus condiciones sobresalientes se ha captado el aprecio y respeto de toda la población que ve en él a uno de sus más decididos benefactores.

ENRIQUE COLMEGNA

No puede hablarse del señor Enrique Colmegna, sin referirse primeramente a la recia personalidad de su padre don Juan Colmegna, que en el año 1865 arribara a nuestro país con el alma henchida de sanas aspiraciones, lleno de energías y ansias de trabajo y dispuesto a laborar firmemente por su bienestar, cooperando además al engrandecimiento material de esta gran nación que le daba albergue y a la cual quería como a su misma patria.

El señor Juan Colmegna se radica en el año 1865, es decir el año de su arribo a nuestra república, en la localidad de Coronda Tres años más tarde, en 1868, pasa a Jesús María, siendo de los primeros pobladores y contribuyendo por lo tanto a la formación de esa próspera colonia. Adquiere en esa época una concesión de campo, la que trabaja conjuntamente con su hermano Domingo, llegado de Italia al mismo tiempo que él.

Al poco tiempo de su estada en el país, fallece el señor Juan Colmegna. Fué un hombre que a pesar de su poca instrucción escolar, tenía una inteligencia verdaderamente maravillosa para los negocios y una clara visión del grandioso porvenir de estas tierras; y es así como en el corto tiempo de su estada en ésta, logró formarse una situación económica envidiable, que legó a sus hijos.

Uno de ellos, el señor Enrique Colmegna, se independiza de la sociedad que había formado con sus hermanos, en el año 1908. Habiendo heredado de su padre la honestidad, la clarividencia, el cerebro activo y el espíritu de laboriosidad que a aquél lo caracterizaron, le fué fácil al señor Colmegna continuar el camino de prosperidad que su progenitor iniciara.

Hombre que conoce casi a palmo la República Argentina, que ha viajado además por Europa y por varios países de América, el señor Colmegna ha ido acumulando una hermosa legión de conocimientos, que sólo viajando pueden adquirirse, y que ha contribuído a refinar su espíritu y hacer de él una persona de un trato afable y de una amplia simpatía.

Fué presidente de la Comisión fiscalizadora de la construcción del edificio de la Escuela Nacional Nº 12, llenando su cometido en forma inobjetable.

Ha desempeñado además en la Comisión de Fomento de Jesús María, los distintos cargos de que ella se compone, y en cada una de dichas oportunidades puso bien de manifiesto sus excelentes condiciones de laboriosidad, rectitud y honradez.

La bella senda de trabajo de este inteligente hombre, merece ser tenida en cuenta por quienes debieran imitarla, pues los progresos conquistados a fuerza de una labor tesonera e incansable, le han servido para que pueda disfrutar de una bien ganada tranquilidad, mereciendo el respeto de quienes conociéndole lo aprecian en todo lo que verdaderamente vale.

Ciro Della Valle

Un hombre cuya vida entera dedicó al trabajo perseverante, con un espíritu emprendedor y dotado de altas prendas morales, fué el señor Ciro Della Valle, nacido en Lizagno, provincia de Piacenza (Italia).

Muy joven aún el señor Della Valle emigra a nuestro país, estableciéndose en Rosario, donde se dedica a diversas actividades, poniendo de relieve en todas ellas un encomiable espíritu y una laboriosidad digna del mayor elogio.

En 1894 decide radicarse en la localidad de Jesús María, donde se establece con una fábrica de licores y aguas gaseosas, negocio al que hizo prosperar en forma notable gracias a su gran dedicación.

No conforme aún con eso, deseoso siempre de dar mayores expansiones a sus energías, el señor Della Valle establece en 1910 un café y salón de billares y más tarde, ampliando siempre su horizonte de trabajo, dotó a la población de un cinematógrafo.

La actuación del señor Della Valle, tanto en la vida pública como privada, fué siempre marcada por una línea de rectitud y honestidad, tal como debía esperarse de una persona dotada de tan bellas prendas morales.

Fué miembro de la Comisión de Fomento en varias oportunidades, donde siempre colaboró con desinterés, buena voluntad y sano criterio, destacándose siempre por su interés en el adelanto de la población de Jesús María.

El fallecimiento del señor Della Valle, acaecido el 14 de diciembre de 1926, fué sinceramente lamentado por cuantos lo conocieron y trataron. Desde esa fecha y hasta el presente, tanto la fábrica de aguas gaesosas, como el café y el cinematógrafo son atendidos por sus hijos, los que han heredado del fundador del hogar la honestidad y el espíritu de empresa, siguiendo fielmente la senda marcada por el padre.

EVARISTO MORELLO

El señor Evaristo Morello, de origen italiano, nació en Latizana, provincia de Cudine.

En el año 1887, joven todavía, emigra a la Argentina en compañía de sus padres, el señor Luis Morello y esposa, contribuyendo de esa manera a formar parte de la pléyade de hombres de trabajo que llegaron a nuestro país y contribuyeron a su engrandecimiento.

Se radica desde un principio en Jesús María, dedicándose de lleno a la agricultura, juntamente con su señor padre, y ambos de espíritus gemelos en cuanto a recicdumbre para el trabajo, dedicación incansable y perseverancia manifiesta, consiguen poco a poco labrarse una posición más o menos desahogada.

En el año 1894, gracias a su fe inquebrantable y a sus características de hombre previsor y ordenado, el señor Evaristo Morello se independiza de la tutela paterna y compra 50 cuadras de campo continuando dedicado a la agricultura. Su administración inteligente y su labor constante y ordenada lo colocan en una senda de franco progreso, que le sirve para cimentar su situación y asegurarse un porvenir próspero y brillante.

Más tarde contrae enlace con la señorita Teresa Re, formando de esta manera un hogar modelo en el que se aunaron las altas prendas morales de la compañera con el carácter emprendedor y la perseverancia del jefe de familia. El fallecimiento de la señora Teresa Ré, acaecido años después, llenó de consternación el hogar del señor Morello, ya que vió en ello una pérdida irreparable.

Del matrimonio del señor Morello nacieron dos hijos, Regino Luis y Evaristo, que son en la actualidad sus mejores y más decididos colaboradores.

Fué durante cuatro períodos vocal de la Comisión de Fomento y tesorero en el período 1930-32, poniendo en todas estas oportunidades bien de manifiesto su constancia y dedicación activas, para todo lo que fuera un adelanto y un bien para el pueblo, al que tanto cariño profesa.

JORGE BAUDUCO

Entre las personas que gozan de mayores consideraciones en Jesús María, encontramos al señor Jorge Bauduco, hombre emprendedor y laborioso, que por sus cualidades sobresalientes ha logrado formarse una situación desahogada y granjearse al mismo tiempo el aprecio y simpatías de toda la población.

Hijo de uno de los más antiguos pobladores de la colonia, siguiendo el ejemplo de sus padres, se dedica desde joven a la agricultura, y trabajando con ahinco y constancia, hace de su vida una línea recta de disciplina y conducta. Y así a fuerza de labor honesta, volcando en su trabajo todas las energías de su córazón, fué mejorando su situación económica y colmando las ambiciones de toda su vida.

El señor Bauduco fué en repetidas ocasiones, miembro de la comisión de fomento, ocupando el cargo de tesorero. Su actuación no pudo haber sido más brillante recordándosele siempre como un funcionario destacado y que se distinguió por la rectitud de sus procederes y por su honradez acrisolada.

Fué un activo colaborador del señor Carlos Fumagalli, al que secundó en forma acertadísima en el largo y provechoso período comunal que éste desarrolló.

El señor Jorge Bauduco continúa actualmente dedicado en forma intensa a sus labores, estando además presente y dispuesto a colaborar con su actividad en toda labor que encierre un beneficio y un adelanto para la población.

TESTOLIN BERRO & Cía.

Los Sres. Testolín, Berro y Cía. componen a la sazón una de las firmas más acreditadas de la localidad. Dieron comienzo a sus actividades comerciales en el año 1917, teniendo como operaciones iniciales, el acopio de cereales; en el año 1922 adquirieron un juego de máquinas trilladoras y desgranadoras con el fin de servir mejor a su ya numerosa clientela.

El 21 de Octubre de 1927 entró a formar parte de la firma el señor Manuel Díaz, dando, como es lógico suponer, por los grandes conocimientos de este señor, un impulso nuevo y un mejor desenvolvimiento en todas las operaciones en que participa la firma, debiendo hacer constar de que en la misma fecha adquirieron camiones "International" para el transporte de cereales.

CANDIDO CRISTINI

Don Cándido Cristini es persona altamente vinculada y de enorme prestigio en Jesús María, lugar en el que desde muy joven actuó en el comercio.

Nació en Rosario el 5 de octubre de 1896, y en dicha ciudad se educa y pasa sus primeros años. Su padre, el señor Santos Cristini, establece en el año 1908 un negocio de Ramos Generales, el que en el año 1916 pasa a ser regentado por su hijo Cándido.

Más tarde, cuando efectúa la liquidación de su negocio, el señor Cándido Cristini pasa a ser empleado de exportación, cargo que ocupa hasta el año 1922. En esta fecha es nombrado Juez de Paz en la localidad de Ricardone, y más tarde trasladado con el mismo cargo a Jesús María. El señor Cristini desempeñó su puesto de Juez con el acierto y la rectitud que caben a una persona que como él tenía ganados sólidos prestigios. Fué en todo momento un funcionario correcto y su actuación se recuerda siempre como alto ejemplo de laboriosidad y honradez.

En el año 1928 abandona su puesto de Juez de Paz y se establece con una casa de acopio de cereales, negocio que dirige con toda la habilidad que le han dado los años de experiencia en sus diferentes actividades.

Entre sus numerosas actuaciones públicas en la localidad, se cuenta su labor en el seno del Club A. y Biblioteca Sarmiento, que lo contó entre uno de sus más decididos colaboradores. Por otra parte el señor Cristini ha sido miembro de la comisión de fomento, dejando en tal oportunidad, bien sentado su prestigioso nombre.

CLUB ATLETICO Y BIBLIOTECA "SARMIENTO"

ANEXO: SOCIAL CUADRO FILO-DRAMATICO

Esta institución, que lleva ya muchos años de labor tesonera y eficaz, fué fundada el 30 de setiembre de 1917 por iniciativa de un grupo de personas entusiastas. El acta de fundación dice así: "En Jesús María, departamento San Lorenzo, el 30 de setiembre de 1917, reunidos varios miembros de la comisión a nombrarse, la cual se decide formar como sigue: Presidente, Domingo Abatedaga; vice, Silvio Aquino; tesorero, José Lietti; pro, José Herrera; secretario, Edmundo Maire; pro, Ibrahin Olmedo; vocales: Domingo Cortés, Pedro Massoni y Juan Toloza; suplentes: Bernardo Zancarini (h.), José Abatedaga, César Lietti (h.) y Nicolás Dicesare, se proponen formar un club de football, acordándose establecer la cuota de $ 0.50, importe que abonará mensualmente cada socio. — (Firmado): **Domingo Abatedaga**, presidente; **Edmundo Maire**, secretario; **José Lietti**, tesorero."

Según acta Nº 2, de 20 de abril de 1918, se procede a dar nombre al club constituído, designándosele "Club Atlético Defensores de Timbúes". Por la misma acta se nombra capitán del primer equipo al señor José Lietti.

Según acta Nº 9, de 20 de abril de 1919, se elige la nueva comisión que regirá los destinos del club, nombrándose a los señores: Presidente, José Abatedaga; vice, Rodrigo Verón; tesorero, Ibrahin Olmedo; pro, Ludovico Della Valle.

Según acta Nº 11, de fecha 6 de agosto de 1920, se renueva la C. D. del club, entrando a formar parte de la misma los señores: Aurelio Seijo, presidente; Domingo Barrera, vice; Ibrahin Olmedo, tesorero; Ludovico Della Valle, pro; Marcelino Ledesma, secretario.

Es digna de destacar la labor proficua desarrollada por esta comisión. Crean un centro, dependiente del club, al que denominan "Centro Recreativo".

Según consta en el acta Nº 19, crean una biblioteca y cambian al mismo tiempo el nombre de la institución, dándole el de "Club y Biblioteca Sarmiento". Más adelante otra comisión agrega la palabra "Atlético", completando de esta manera el nombre que la institución lleva actualmente.

Esta comisión se preocupa ampliamente por la prosperidad del club; procede a la formación de divisiones inferiores, hace selección de jugadores y reajusta las finanzas. Efectuó en resumen una obra que encaminó a la institución por una ruta de franco progreso.

El 20 de enero de 1923 se elige una nueva comisión, que queda integrada de la siguiente manera: Presidente, Ibrahin Olmedo; vice, José Arruiz; secretario, Adolfo Grosso; tesorero, Jesús Seijo.

Esta comisión sigue la senda de progreso marcada por la anterior, esforzándose en todo lo posible para llevar la institución siempre en escala ascendente, cosa que también realizan las comisiones que le suceden.

El 31 de enero de 1924 se eligen en magna asamblea a los siguientes señores para integrar la nueva comisión: Presidente, Nicasio S. Morales; vice, Jesús Lietti; secretario, Domingo Tono; tesorero, Pedro Testolín.

El 12 de febrero de 1925 se renueva la C. D., integrándola: Adolfo Grosso, presidente; Pedro Baracca, vice; Nicanor Morales, secretario; Moisés Conut, tesorero.

El 25 de enero de 1926, se eligen para itnegrar la C. D. a los señores: Presidente, José Abatedaga; vice, Jorge Bauducco; secretario, Ludovico Della Valle; tesorero, César Leitti.

En este período y con el fin de enriquecer el acervo de la Biblioteca, se inician las primeras vinculaciones con la Sociedad Protectora de Bibliotecas Populares.

Para el período de 1927, se eligen el 28 de diciembre de 1926 a los señores: José Simonetti, presidente; César Lietti, vice; Nicanor Morales, secretario; Adolfo Grosso, tesorero.

En el período 1928-29, estuvo la presidencia a cargo del señor Mateo A. Perazzo, secundado por los señores Angel Lanza, Ludovico Della Valle, José Abatedaga, Juan Colmegna y Víctor Chieza.

En esta época se inician las gestiones para la construcción del edificio social, obteniéndose del señor Pedro Echezarreta la donación del terreno; parte de los materiales para el mismo edificio los recibe el club por donación popular.

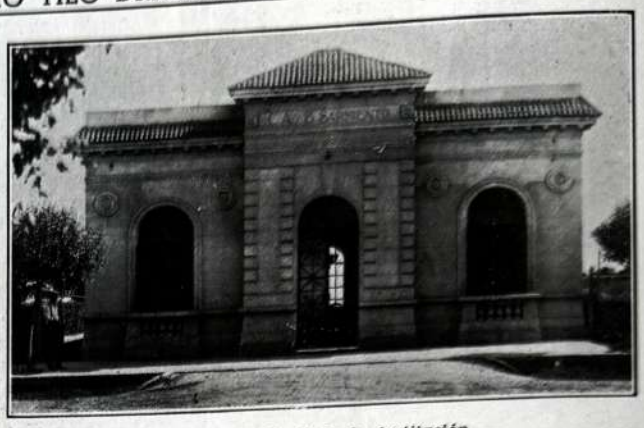

Frente del local de la institución

Para el período siguiente la C. D. vuelve a tener como presidente al señor Mateo Perazzo, teniendo por colaboradores a los señores Andrés Igarzábal, como tesorero, y Nicanor Morales, como secretario.

En este año de 1930 se efectúa la inauguración del edificio social, obra que viene a llenar una sentida necesidad en la vida del club, al mismo tiempo que es la cristalización de las aspiraciones de sus simpatizantes, a los cuales este acto llena de justificado júbilo.

El 17 de enero de 1931 se elige: Presidente, Sr. Nicanor Morales; secretario, Atilio Mazzoni; tesorero, Julio Benedetti.

Para el período de 1932 se nombran como integrantes de la nueva C. D. a los siguientes señores: Presidente, Miguel Torres; secretario, Angel Lanza; tesorero, Andrés Igarzábal.

En 1933 constituyen la C. D. los señores: Adolfo Grosso, presidente; Angel A. Lanza, secretario; Roberto Herrera, tesorero.

Durante el mandato de esta comisión, se obtiene la fusión de la Social Cuadro Filodramático, habiendo sido el señor Amistico Ciapesoni uno de los que bregó más intensamente para llevar a cabo este arreglo.

Se resuelve además efectuar la construcción de una cancha de pelota en los terrenos de propiedad del club, par lo cual se adquieren los materiales correspondientes.

El estado económico del club mejora también durante este período. Como se ha practicado muy poco el football, la Asamblea Extraordinaria del 13 de agosto de 1933 resuelve abolirlo definitivamente.

La actual C. D. del club está constituída de la siguiente manera: Presidente, Miguel Torres; vice, Mateo A. Perazzo; secretario, Adolfo Grosso; pro, Angel Lanza; tesorero, Roberto Herrera; pro, Andrés Igarzábal; vocales: Julio Benedetti, Victorio Cozzi y Victorio Chieza.

Todas las CC. DD. lucharon con ahinco e incansablemente para llevar a la institución al lugar que hoy ocupa, y es de esperar que las comisiones venideras sabrán hacer lo propio para bien del club y para satisfacción de quienes ven en él el fruto de tantos años de luchas y desazones.

Estación de Servicios de Perrone y Brussa

Componentes de la firma y frente de los talleres y Estación de Servicio

Dos hombres jóvenes, pletóricos de energías y con ideas perfectamente definidas, tienen a su cargo la dirección de este negocio.

La estación de servicio de los señores Perrone y Brussa, por lo completo de su equipo, merece el beneplácito del público en general y decimos así porque no sólo el público local los distingue con su confianza, sino que los turistas que camino a Santa Fe o Rosario necesitan atenciones técnicas, saben que en esta casa las encontrarán perfectamente garantidas

Su fundación es reciente, pues inauguraron su casa comercial el día 15 de Junio del 1932. La parte técnica está a cargo del señor Alfredo Perrone y la parte servicio y atención al público es atendido por el joven Armando Brussa.

HUMBERTO A. LATINI

En el año 1922 llegó a nuestro país el señor Humberto A. Latini, con su espíritu cargado de energías vitales, dispuesto para el trabajo, ansioso de labrarse a fuerza de lucha un porvenir satisfactorio.

Se radicó en la Capital Federal donde se dedica al comercio. Hombre de gran iniciativa, de carácter enérgico y emprendedor, supo ir afianzando su posición económica a fuerza de una labor tesonera y eficaz.

En el año 1929 resuelve trasladarse a Jesús María, donde establece un hotel.

Siempre firme en la senda de su trabajo, sin desmayar un solo instante, supo el señor Latini, gracias a su esfuerzo constante y a su esmerada atención, hacer de su hotel el primero de la localidad. Por otra parte las exigencias de sus favorecedores, obligaron al señor Latini a introducir paulatinamente diversas mejoras, que han ido siempre en beneficio de su extensa clientela, la que ha sabido apreciar a su vez, el esmerado servicio y los precios sumamente módicos que rigen en el hotel.

Escuela Nacional N°. 12

Sta. Alfonsina Gómez

Sra. Ernestina A. G. de Lanza, directora

Sra. María Barone de Lietti

La creación de la Escuela Nacional Nº 12, de Timbúes (Santa Fe), materializó una aspiración de los pobladores deseosos que sus hijos lograsen un mínimum de conocimientos indispensables para afrontar con éxito las contingencias de la vida.

La falta de acta de inauguración impide precisar a ciencia cierta la fecha de su apertura, pero de las investigaciones realizadas en el archivo y entre el vecindario, se desprende que ella comenzó a funcionar el 15 de julio de 1907, bajo la dirección del señor José Baldelli, en un local de propiedad particular cuyo alquiler de $ 70 era costeado por el vecindario, siendo por aquel entonces encargado escolar el señor Aurelio Seijo.

En el año 1909 es reemplazado el director por el señor Alberto Farías, cuya dedicación en favor de la escuela consiguió prestigiarla en el ánimo del vecindario, que por otra parte, dando un ejemplo de patriotismo y amor a la causa de la educación, en todo momento cooperó en la medida de sus fuerzas con la acción del maestro y del Consejo.

Es así como en el año 1909, el alquiler de la casa era costeado por el Consejo y los vecinos, en tanto que una Comisión de Edificación aceleraba sus trabajos para dotar a la escuela de edificio propio, contando con un terreno donado por el señor Tomás Abatedaga, 120.000 ladrillos y 300 metros cúbicos de arena y cal donados por los vecinos.

En ese entonces actuaba como encargado escolar el señor Lauro C. Rivero, el que en el mes de julio del mismo año, fué reemplazado por el señor Enrique Colmegna, siendo ambos a su vez en su oportunidd presidentes de la Comisión de Edificación, cuya nómina por una omisión lamentable no figura en los libros de la escuela.

Actuando como encargado escolar el señor Juan B. Roqué, recibe en febrero de 1910, de manos del ingeniero enviado por el Consejo Nacional, el local donado por el esfuerzo colectivo, a donde con fecha del mismo se trasladó la escuela, siempre bajo la misma dirección del señor Alberto Farías.

Con fecha 9 de agosto de 1918, se hace cargo de la dirección en reemplazo del señor A. Farías, la actual directora, que en la actualidad trabaja secundada por el siguiente personal: Sra. María B. de Lietti y señoritas Alfonsina Gómez y Esilda Córdoba.

En el año 1920 organizó la Biblioteca Infantil "Sarmiento" y el museo escolar; recibe al mismo tiempo del pueblo una bandera. Posee desde 1928 la Agencia Escolar de Ahorro Postal Nº 1737, que difunde la práctica del ahorro entre el alumnado.

A invitación de la dirección con fecha 15 de junio de 1928 propone y queda organizada la Sociedad Cooperadora Escolar "Tomás Abatedaga", cuya primera comisión quedó así constituída:

Presidente, don Antonio Perazo; vicepresidente, don Carlos Radice; secretario, don Domingo Trivisonno; prosecretario, don Andrés Berro; tesorero, Dr. José Simonetti; vocales: Dr. Ricardo Foster, don Pedro Testolín, don Ennio Della Valle, don Isidoro Arruiz, don José Abatedaga, don Victorio Chiessa, don Miguel Amione, don Valentín Demarco y don José Pividori.

Sta. Esilda Córdoba

La acción de esta sociedad en beneficio de la escuela y de los niños, es digna de toda clase de estímulo y aplauso porque incansablemente trabajan, ya para proporcionar útiles, ya para repartir golosinas, para distribuir ropas a los niños necesitados o para introducir mejoras o corregir deficiencias en el local.

En 1929, donó máquinas para el taller de costura y bordado anexo a la escuela, donde reciben beneficios alumnas y ex alumnas. Actualmente cuenta la escuela con 4 grados, de 1º a 4º, con una inscripción de 119 alumnos y una asistencia media de 91.

Han pasado por la escuela los siguientes directores y maestros: José Baldelli, Alberto Farías y señora Ernestina Ayala Gauna de Lanza (directores); Emiliana C. de Bruno Marotti, Antonia De Nardo, M. Bustos, Juana Canelo de Aristimuño, Marcelo Ledesma, María del Pilar de Giovanni Molina, María B. de Lietti, Eugenia Schmitt, Marcelina Sotel, Hilda Deambroggio, María Luisa Marechal de Simonetti, Ana María Acosta, Alfonsina Gómez, Etelvina Walsh, Haydée Olguín, María E. Barros, Haydée Aravena López y Esilda Córdoba (maestras).

Principales benefactores. — Correspondería mencionar a todos los vecinos que sin distinción de ninguna especie han respondido en todo momento a las solicitaciones de la dirección. Por su acción como encargados escolares, miembros de las comisiones de Edificación o cooperadoras, donantes, etc., merecen especial mención: Señores Aurelio Seijo (fallecido), Lauro C. Rivero, Enrique Colmegna, Juan B. Roqué, Carlos Fumagalli, Pedro Echezarreta (fallecido), Ennio Della Valle, Antonio Perazo, Tomás Abatedaga (fallecido), Miguel Amione y muchos más que lamentamos no recordar.

La escuela se halla hoy encarrilada en la acción del progreso y como posee un personal competente y de vasta preparación pedagógica, cumple su verdadera misión.

JUAN E. COLMEGNA

Sr. Juan E. Colmegna

Es el señor Juan E. Colmegna una de esas personas hechas a fuerza de una lucha intensa, y que cuentan en su favor para afrontar la vida, un carácter amplio y recio, una decisión ilimitada y una fuerza de voluntad a toda prueba, amén de otras prendas morales que enaltecen aún más su persona.

Nacido de un respetable hogar, nieto de uno de los primeros pobladores de la colonia, es hijo de ese ciudadano probo que es don Enrique Colmegna, ha sabido guiar sus pasos por el camino que le marcaran sus ascendientes, sin apartarse un solo momento de ella.

El señor J. E. Colmegna se dedicó durante algún tiempo a la agricultura; pero luego decidió trasladarse a Jesús María, donde se inicia en las actividades de comerciante, estableciéndose con un negocio de Ramos Generales.

Dedicado de lleno a su nueva actividad, el señor Colmegna puso de su parte todo su empeño y enorme decisión para hacerla prosperar, y es de esa manera como poco a poco ha ido mejorando su situación, hasta llegar a ocupar uno de los primeros puestos entre las casas de comercio de la localidad, sin que por eso deje de bregar firmemente y trabajar con la honestidad que caracterizan su persona, para elevarla aún más. Y es de esperar que sus esfuerzos se vean coronados por el mejor de los éxitos para satisfacción de quien se lo ha ganado en lucha franca y sin cuartel.

Escuela Fiscal N. 217

"JOSE MARIA CULLEN"

Sra. Leonilda de Ciappesoni, directora

Sra. María A. V. de Echezarreta

La escuela del epígrafe, dependiente del Consejo Escolar Nº 277 (distrito de Jesús María) ha progresado en forma notable desde su fundación, alcanzando la importancia merecida que hoy se le asigna, gracias al constante esfuerzo de sus distintas directoras, que con amor ferviente y dedicación encomiable trabajaron sin descanso para elevarla hasta el sitial que actualmente ocupa.

Su primera directora fué la señora Angela M. de Giosa, la que organizó y encauzó la escuela por la ruta de progreso que había de recorrer, guiada por quienes le sucedieran en su puesto.

La señora de Giosa fué reemplazada el 16 de septiembre de 1919 por la señorita Angela Aguilar, que permaneció en la dirección hasta el 16 de agosto de 1920, fecha en que se hace cargo de la misma la señora Amelia P. de Garinoto. A la señora de Garinoto sucede la señora Servanda B. de Gastricini, la que a su vez hace entrega de la escuela, el 11 de febrero de 1927 a la señora Luisa C. de Romagnoli, la que es reemplazada por la actual directora Sra. Leonilda de Ciappesoni.

A la atención constante de las directoras se debe el adelanto y progreso del alumnado, contando la escuela en la actualidad con 6 grados, que son atendidos por seis maestras.

Entre las resoluciones más importantes tomadas por el Consejo Escolar Nº 277, se destacan las gestiones hechas para conseguir la construcción del nuevo edificio destinado a esta escuela, para lo cual se cuenta con un amplio terreno donado por el extinto senador señor Pedro Echezarreta, y una cantidad apreciable de materiales obtenidos por suscripción popular, donaciones y el producido de festivales organizados por la Comisión Pro Edificio Escolar "José María Cullen". Las gestiones que se realizan se encuentran muy adelantadas, lo que permite suponer que dentro de breve plazo han de concretarse en plausible realidad.

Sta. Delia M Dorning

Sta. Angélica Suárez

Sta. Celestina Benassi

Sra. Elena B. de Lietti

"Academia de Corte y Confección" de la Sta. María Della Valle

Directora y alumnado de la academia

La academia de corte y confección que funciona en Jesús María dirigida por la señorita María Della Valle, es sin duda alguna, la más acreditada de la localidad y la que goza de mayor y más justo prestigio, logrado a través de la labor inteligente y acertada de su directora.

La señorita Della Valle cursó parte de sus estudios en esta localidad, y dió fin a los mismos en forma brillantísima en la ciudad de Rosario, lugar en el que se diplomó, coronando así con el más grande de los éxitos una de las mayores aspiraciones de su vida.

Cuando abrió las puertas de la nueva academia, al frente de la cual estaba el prestigio de su nombre, se vió bien pronto favorecida por la inscripción de un elevado número de alumnas que confiaban plenamente en la capacidad de la señorita Della Valle. Y no se vieron defraudadas, ya que ésta, con su constante atención y su sistema de enseñanza práctico y sin ninguna dificultad, satisfizo ampliamente aquella confianza, aumentando día a día el crédito de su casa.

Hoy encontramos a la academia de la señorita Della Valle en franco tren de progreso y ocupando el primer lugar entre las instituciones del mismo género que funcionan en Jesús María.

Sra. Rosa B. de Trevisonno y sus hijitos

Sra. María Luisa M. de Simonetti y sus hijitos Nené y Alita

Sra. María G. de Cristini

Sra María Elvira Arruiz de Perazo

Sra. María A. V. de Echezarreta

Cachito Perazo Arruiz

Sra. Amelia A. de Latini y sus hijitos

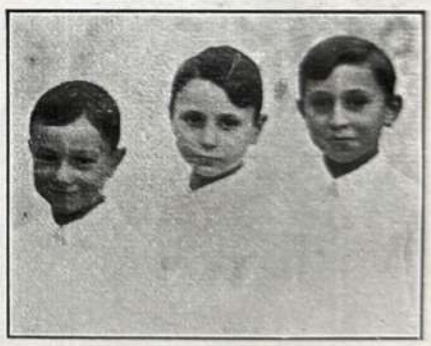

Niños de Baracca

Sra. Juana Borghi de Giudice

Sra. Aurelia M. de Fumagalli y su hijito

Sra. María B. de Tamagnone

Sta. Ercilia Fumagalli

Sta. María Della Valle

Sta. Olga Miotti

Stas. Inés y María Giorgini

Sta. Angelita Giudice Borghi

Sta. Orfilia Nélida Bauducco

NUEVA IGLESIA

En el año 1916 un grupo de destacadas damas de la localidad, considerando el estado ruinoso en que se encontraba el templo parroquial construído muchos años atrás, decidió dejar formada una comisión que se denominaría Pro Templo, y que trabajaría en forma intensa para allegar los fondos necesarios para la construcción de una nueva iglesia.

Esta comisión estaba formada de la siguiente manera: Presidenta, Sra. Elva R. de Zancarini; secretaria, Sra. María J. G. de Dubois; tesorera, Sra. Clara C. de Perazo, e integrada además por la señora María R. de Perazo, Eloísa Maître, Amalia Bacigalupo, Juana G. de Giudice, Elvira Zancarini, Carmen G. de González, etc.

Estas señoras, animadas por su espíritu altruista, trabajan con todo el ahinco y el ánimo que les daba su interés por ver realizada la obra que habían proyectado.

La comisión, como es lógico suponer dado el tiempo que data de su actuación, ha sufrido distintas modificaciones que sería largo enumerar, estando actualmente constituída de la siguiente manera: Presidenta, María R. de Perazo; vicepresidenta, Juana B. de Giudice; secretaria, María Cira Della Valle; prosecretaria, Carmen G. de Dicesare; tesorera, Margarita B. de Berra; protesorera, María Abatedaga Perazo; vocales: Clara C. de Perazo, Eve de Grosso, Judith de Fumagalli, María G. de Ibaldi, Angela Rietti, Ernestina A. G. de Lanza, Rosa R. de Copello, Eloísa M. de Scabuzzo y Velia R. de Radice.

Las distintas comisiones habidas hasta la fecha no han escatimado esfuerzos para el mejor cumplimiento de su misión; han organizado fiestas de beneficencia, bazares, rifas, etc., lo que nos da una idea de los incalculables sacrificios que han debido realizar.

En agosto de 1928 se establece una comisión de caballeros, con el mismo fin, constituída de la siguiente forma: Presidente, Antonio Perazo; vicepresidente, Angel Colmegna; secretario, Andrés Berro; prosecretario, Mateo Perazo (h.); tesorero, Carlos Radice; protesorero, Evaristo Morello.

Esta comisión trabaja también en forma encomiable, reune algunos fondos y sin pérdida de tiempo llamó a licitación, adjudicándose las obras a los señores Tito y José Micheletti, con los que se firmó el contrato correspondiente el 10 de marzo de 1931, dándose de inmediato comienzo a las obras.

Por las cifras que arroja el Balance General, la Comisión de Damas contribuyó con más del 60 % del dinero invertido en la construcción de las obras del nuevo templo, y ello nos da la pauta de la intensa actividad desplegada por la misma a través de los años de su actuación.

En la actualidad los trabajos de edificación se encuentran suspendidos a raíz de divergencias surgidas con la Curia de Santa Fe, pero es de esperar que estas divergencias se resuelvan de la mejor manera posible para que no quede trunca una obra que ha costado tantos y tan grandes sacrificios.

ANTECEDENTES BIOGRAFICOS DE PUJATO

El origen de este pueblo se remonta al año 1879, fecha en que el Sr. Julián Bustinza, funda la colonia "Clodomira"; siendo los primeros pobladores los puesteros ya existentes Sres. Florencio Nieves, Toribio Morales, Bautista Cáceres y Carolina de Vivet.

Los primeros agricultores llegados a la zona, fueron los Sres. Antonio Manavella, Hnos. Galiano, Martín y Pablo Luraschi, Juan Avalli, Felicia y Hnos., Luisa Vda. de Monti e Hijos, Nicolás Sabben, Celso Rivas, Luis Battaglia, Sebastián Boneto, Alberto Galfioni, Maroni Hnos., Antonio Monti, Sormani, Barufaldi y otros.

Al trazarse la línea de F. C. O. S. la tercera estación saliendo de Rosario para llegar a la Candelaria, y en territorio del Dto. San Lorenzo, fué bautizada con el nombre de "Pujato" en honor del Vice Gobernador de la Provincia bajo cuyo mandato se construyó el antedicho ferrocarril.

La primera ubicación de la estación se efectuó a un kilómetro de distancia de donde se encuentra la actual, más, por diferencias habidas entre el Sr. Casado y el propietario del terreno en que se situó, hubo de trasladarse al sitio que hoy ocupa.

El Sr. C. Casado compra a continuación una porción de campo que destina a la delineación de un pueblo que ha de llevar el nombre de la estación, e inmortalizar el del Sr. Vice Gobernador de la Pcia. Los primeros pobladores de este pueblo fueron los Sres.: Eugenio Soldini, que se establece con almacén de ramos generales, Serafín Sambucco, con panadería, Fausto Rodríguez, con carnicería, Delfino Stoisa, Santiago Marcelia, Serafín Sambricco, Jacinto Bordiglia, Manuel Bach, Francisco Monti, José Margheriti, Francisco Bossisio, Mulki y Buschman, Vda. de Caros y otros más con el correr de los años.

El 21 de Diciembre de 1899 después de 16 años de fundado el pueblo, el Sup. Gobierno de la Pcia. crea por decreto la primera comisión de Fomento, siendo designados para llenar este cometido los Sres. José Margheritti, Presidente; Tesorero, Delfino Stoisa y Vocal José F. Nieves.

Esta comisión toma las primeras disposiciones y al hacer el primer cálculo de recursos marca también la senda por la que habrán de seguir las comisiones que periódicamente deben sucederle. Los mandatos de estos Sres. duran un año y es por esta causa que vemos desfilar en las comisiones de fomento lo más granado y característico de este pueblo.

El 31 de Octubre de 1900 preside la comuna, el Sr. Hipólito Bianchi, lo secundan como tesorero el Sr. Delfín Stoisa, y como Vocal, el Sr. José F. Nieves.

El 30 de Diciembre del mismo año por renuncia del Sr. Stoisa ocupa su cargo el Sr. Juan Battaglia.

El 1º de Mayo de 1901 en reemplazo del Sr. Bianchi entra el Sr. Antonio Manavella (padre del actual Pte. comunal).

El 1º de febrero de 1902 integran la nueva comisión el Sr. Delfino Stoisa como Pte., Tesorero el Sr. José Margheritti y Vocal el Sr. Antonio Manavella. En la labor de esta comisión debemos destacar la construcción del edificio escolar, en la que también colaboraron el Sr. C. Casado y el Sup. Gobierno de la Pcia.

En el período siguiente es reelecta esta misma comisión. El 25 de Enero de 1904 toma posesión de la comuna la comisión compuesta por los Sres. Enrique Pareja, Carlos Penovi y Luis Carati, como presidente, vice y tesorero respectivamente.

En el siguiente período actúa la misma comisión excepto el Sr. Carati, que es reemplazado por el Sr. José Danny. Desde esta fecha hasta el 1º de Enero de 1909 nos encontramos con un laguna, en el sentido biográfico, porque nuestros datos, reproducción fiel de las actas y ejercicios están en la imposibilidad de documentarse ya que los libros fueron quemados.

El 1º de Enero de 1909 preside la comisión el Sr. Eduardo Pérez; colaborando con él en los distintos cargos, Máximo del Mármol, David Saccone, José Basso, y Eduardo Cristiani.

El Sr. Pablo C. Mercado se hace cargo de la presidencia de la comisión el día 31 de Octubre de 1909, teniendo como tesorero al Sr. Eduardo Cristiani y como Vocal el Sr. Máximo del Mármol.

El día 14 de Enero de 1910 el Sr. Mercado es reelecto para la presidencia y para vice el Sr. Juan Hegestchvveiler y tesorero Eduardo Cristiani, esta comisión ejerce su mandato hasta el 27 de julio de 1911 en que son reemplazados por los Sres. Roberto Casartelli y Juan Hegestchvveiler, los que a su vez 35 días más tarde ceden sus cargos a los Sres. Magno Torres, Juan Hegestcrvveiler, y Eduardo Cristiani, como presidente, vice y tesorero respectivamente.

Al Sr. Magno Torres lo encontramos presidiendo durante dos períodos más, teniendo como colaboradores en el primer período al Sr. Antonio E. Vélez en calidad de vice presidente y al Sr. Eduardo Cristiani como tesorero; en el segundo período acompañan al Sr. Torres, el Sr. Antonio E. Vélez y Roberto Casartelli, como vice y tesorero, respectivamente. En este período debemos destacar una obra de gran trascendencia para el desarrollo del pueblo; con la colaboración del Ejecutivo de la Pcia., esta comisión construye los desagües y nivela las calles del municipio.

De acuerdo a la ley 1780 las comisiones de fomento se hacen electivas y en el año 1914 la comuna de Pujato vota por primera vez los hombres que han de administrar los destinos de la misma. Como resultado de esta elección ocupa la presidencia de la comisión el Sr. Pablo Herrman y como vice y tesorero respectivamente los Sres. Antonio Molachino, y Miguel Culasso. Como suplentes de los antedichos titulares se designa a los Sres. Luis Carati, Juan Godino y Angel Battaglia.

Esta comisión tuvo como controladores de cuentas a los Sres. Pedro Fasoletti, Antonio Isasia y Francisco Avalis.

En el siguiente mandato (1916|17) la comisión se compone de los siguientes hombres: Presidente, Pablo Herrman; Vice, Antonio Molachino (fallecido en el cargo), y Tesorero, Carlos Saccone. Suplentes: Esteban Gurdulich, Domingo Bataglia y Ramón Rosales. Controladores de cuentas: Antonio E. Vélez, Angel Bargnia e Ignacio Guraya. Esta comisión se hace acreedora de la gratitud del pueblo por la construcción del cementerio, medida esta, que llena una de las mayores necesidades de la población.

En el período 1918|19 la comisión se compone en la siguiente forma: Pte., Juan Hegestchvveiler; Vice, Felipe Porta y Tesorero, Antonio E. Vélez. Suplentes: Esteban Gurdulich, Domingo Battaglia y Francisco Avalis. Contralores de cuentas: Ignacio Guraya, Wenceslao Pereda, y Pedro Esponda.

Para el período 1920|21 son elegidos los Sres. Pablo Herrman, para Presidente, para Vice, el Sr. Mansueto Battaglia, y Tesorero el Sr. Esteban Francichetti.

El Sr. Juan Hegestchvveiler es elegido Presidente en el período 1922|23, Vice el Sr. Ramón Molachino y Tesorero Luis M. Miconi. Vialidad y mejoramientos de calles es la preocupación de esta Comisión.

Para reemplazar esta comisión en el siguiente período (1924|25) la comuna vota al Sr. Mansueto Battaglia como Presidente, como Vice al Sr. Andrés Danni y Tesorero, Walter Schvveyler. La labor de estas comisiones fué no solamente ardua sino que dados los escasos recursos con que contaban, la adquisición de materiales resultaba algo complicadísimo, por eso debemos comentar en este período la compra de un tractor "Dehering" que pone de manifiesto el espíritu de economía de esta comisión.

En el año 1926 ocupan la directiva de la comisión los Sres. José Battaglia, Miguel Menzella y Agustín Moran, como Presidente, Vice y Tesorero, respectivamente; los esfuerzos de estos Sres. se vieron cristalizados en un éxito rotundo que vino a satisfacer los anhelos de la población que desde hacía mucho tiempo aspiraba a obtener de sus dirigentes mejoras a que lógicamente, tenía derecho.

Los antedichos miembros de la comisión contrataron los servicios de la empresa Carrasatorre y Fernández, para la instalación de luz eléctrica, medida esta que no sólo significaba

COMPONENTES DE LA COMISION DE FOMENTO

Sr. Marino Taccari, vicepresidente

Sr. Lorenzo Manavella, presidente

Sr. Francisco Avalis, tesorero

una comodidad incomparable sino también un adelanto para la población.

Para el período 1928|29 se designa a los Sres. Tomás Ateca Presidente; Vice, el Sr. Luis Labria y Tesorero Agustín Moran. El Sr. Ateca fallece durante su mandato y es reemplazado por el Sr. Labria; y el Sr. Moran renuncia siendo reemplazado por el primer suplente Sr. Juan Pavani. A pesar de los cambios operados en el seno de esta comisión el resultado de los trabajos efectuados no podía ser más óptimo, pues dejaron establecido y reglamentado el riego público obra que conjuntamente con la instalación de la luz eléctrica, debía poner a este pueblo en las mismas condiciones de comodidad que su importante vecina, la populosa Casilda.

Las comisiones inactivas si alguna vez existieron en Pujato a esta fecha han pasado al olvido, deseosos de trabajar por el bien público los hombres que llegan a desempeñar los cargos de la administración comunal no escatiman esfuerzos de ninguna clase para que la población goce del máximo de las ventajas que puede proporcionarle toda clase de mejoras; la comisión que dirige los destinos de la comuna durante el año 1930.31, erige el edificio comunal. Desempeñaron los cargos de Presidente, Vice, y Tesorero durante este período los señores Ignacio Guraya, José Battaglia y Carlos P. Maino.

En el período 1932|33 deesmpeña el cargo de interventor el Sr. José Battaglia durante los meses de Enero, Febrero, fecha en que se hace cargo la comisión electa compuesta por los señores: Pablo Herrman, presidente; Mansueto Battaglia, vice (renunció) y Marcelino Fasoletti, tesorero. La obra realizada por los miembros de esta comisión merece realmente destacarse. Efectúa el embellecimiento de la plaza pública, de la que hace retirar el alambrado que la circundaba; prosigue la edificación en los terrenos de la Comisión de Fomento; se preocupa por que los caminos y calles de la localidad se mantengan en buen estado, efectuando su reparación y abovedamiento, así como también la construcción de un buen número de alcantarillas; autoriza construir a la Biblioteca Rivadavia, su salón de actos y lectura; y un sinnúmero de obras más que fueron en beneficio directo de la población.

Al terminar el mandato de estos señores, una comisión administradora compuesta por los señores Pablo Herrman (renunció), Luis Labria y Marcelino Fasoletti, presidente, vice y tesorero respectivamente, administran la comuna hasta el 15 de mayo de 1934. En esta fecha se hacen cargo de la comuna los miembros electos en los comicios realizados para ese fin, y que desempeñarán sus funciones hasta el 30 de diciembre de 1935. Esta comisión está compuesta de la siguiente forma: presidente, Lorenzo Manavella; vice, Marino Tocari; tesorero, Francisco Avalís; vocales, Nazareno Petinari y Angel Caratti; secretario, Angel Peiretto. Suplentes: Nicolás Gargurevich, Ernesto Ferrari, Domingo Pernnocioni, Contralores titulares: Antonio Monti, Jorge Franicevich, Juan Battaglia; Contralores suplentes: Luis Ugarte, Carlos A. Alesio y José Ferracutti.

La actual comisión de Fomento ha realizado hasta la fecha una labor fecunda que dice muy bien de los nobles y elevados deseos que inspiran a sus miembros, que se preocupan seriamente por satisfacer en todo lo posible, las aspiraciones de la población.

Sr. Angel Carati, vocal

Sr. Nazareno Pettinare, vocal

Sr. Angel Pieretto, secretario

CONSEJO ESCOLAR

Dr. Herman Mestman, presidente

Sr. Luis Labria, vicepresidente

Sr. Marcelino L. Fasoletti, tesorero

Jefes de Oficinas Públicas

Sr. Antonio Galante, jefe de la estación

Sr. Zacarías Pérez, comisario

Sr. José Manavella, juez de paz

MORAN HNOS.

Sr. Agustín Morán Trigueros

La casa de más crédito local y de mayor evolución comercial en su género es sin duda la de los señores Moran Hnos.

Fué fundada por los Sres. Agustín y Maximino Moran en el año 1920 en la localidad de Pujato, siendo una continuación de los negocios iniciados por estos señores en la ciudad de Rosario donde con anterioridad estuvieron establecidos con almacén y anexo.

Desde la época en que se estableció la firma de referencia, sus negocios y capitales han seguido en escala ascendente, lo que prueba la buena administración de estos señores.

En la actualidad la dirección de este negocio ha sido reforzada por la colaboración del señor Agustín Moran Trigueros, hijo de don Maximino, joven de grandes dotes y que como era de esperar ha aprovechado la experiencia y sano ejemplo de su progenitor y su señor tío, que no solamente supo salir airoso en sus asuntos comerciales como lo prueba los períodos que le tocó actuar en la comisiNn de fomento donde no defraudó a los que tuvieron la confianza de votarlo.

Interior del negocio de los señores Morán Hnos.

CLUB ATLETICO ◆ PUJATO ◆

Comisión directiva

Hasta hace apenas un año, en esta localidad se notaba la ausencia de una institución de carácter deportivo; las que habían existido con anterioridad por causas diversas dejaron el hueco que el club del epígrafe ha venido a llenar. Debemos este feliz resultado a la iniciativa de varios jóvenes, que deseando el progreso atlético de este pueblo se reunen y lo fundan.

Los antes dichos jóvenes, a quienes se van sumando constantemente nuevos colaboradores, son los siguientes: Dr. H. Mestman, Alejo Buatos, Francisco Banmatter, José Manna, Carlos Manavella, José Manavella, Albino Lombardelli, Eduardo y Angel Pieretto, José Focco, Juan Romagnolli, Fausto Márquez, Mario Astrada, Lauriano Martínez, R. González, Fermín Faggiani, Fausto Márquez, Antonio Badano, Ricardo Saccone, Pedro y Bautista Massera, Antonio Alonso Ercoles Navone, Miguel Bustos, Carlos Navone y otros que sería largo transcribir.

Con fecha 31 de Enero de 1934, bajo la presidencia del Dr. H. Mestman, se eligió la primera comisión directiva, la que fué formada como detallamos:

Presidente, Alfonso Iturré; vice, Alberto Navone; secretario, Angel Pieretti; pro-secretario, Alejo Bustos; tesorero, Agustín Moran; pro-tesorero, Jorge Manavella; vocales: Antonio Bernabé, Segundo Romagnoli, Martín Baetti, Antonio Bonino, Alberto Urraco y José Manna; revisadores de cuentas: Angel Soricetti y Francisco Banmatter.

Por renuncia del señor Navone pasa a ocupar la vicepresidencia el señor Jorge Manavella y al puesto de éste el señor Martín Baetti.

El 27 de Abril del mismo año el club entra a formar parte de la Liga Independiente de Fuentes, y con esa fecha se nombran delegados para representar a la institución a los señores Jaime Baldomar y José Marelli.

La Biblioteca Rivadavia, en quien se refundió el antiguo Club 25 de Mayo, hizo a este nuevo club entrega de materiales y trofeos de su pertenencia.

Colaboran activamente con los dirigentes de esta institución una comisión de damas que preside la señorita María Manavella, la que tiene a su vez como colaboradoras a las señoritas M. Baetti, E. Morán, M. Petinari, A. Bonino y Sofía Medina.

Conjunto de jugadores de 1ª y 2ª división

ESCUELA FISCAL 227

Srta. María Esther Comesaña

Sra. Angélica S. de Balbi
Directora

Sra. Celia Berraute de Riva

El 7 de abril de 1889 se recibió en donación un terreno destinado a la construcción del futuro edificio de la Escuela Fiscal 227.

En el año 1902 la Comisión de Fomento, integrada en ese entonces por el señor Delfino Stoisa como presidente; José Margheritti, tesorero y Antonio Manavella, vocal, gestionó del gobierno de la provincia el aporte de $ 500.— como contribución para el levantamiento del edificio de la escuela, comprometiéndose ellos a completar el costo total del mismo.

Obtenida del gobierno la ayuda que se había solicitado, y animados los miembros de la comisión de fomento por el deseo ferviente de dotar a la escuela de un local que tuviera las comodidades suficientes para el desenvolvimiento de sus actividades, se iniciaron de inmediato las obras, las que quedaron terminadas en el mismo año.

Desde ese entonces la escuela funciona en dicho local. El adelanto alcanzado por la misma se debe al interés y a la proficua acción de cada una de sus directoras, que conscientes de los grandes beneficios que la escuela reportaba a la población no escatimaron esfuerzos para darle la importancia que realmente se merecía.

Su actual directora la señora Angèlica C. de Balbi, que cremplazó a la señorita Haydée Fernández, ha sido quizá la directora más eficaz que tuvo la escuela y a quien se debe gran parte de la importancia alcanzada por la misma. La señora de Balbi no escatima ninguna clase de esfuerzos que redunden en beneficio directo de la escuela, y su labor fecunda y tesonera es mirada con verdadera simpatía por toda la población que ven en ella a una persona de altas dotes y que responde ampliamente a la confianza que en ella se depositó.

Una de las primeras medidas adoptadas por la señora de Balbi fué la creación de una Sociedad Cooperadora formada por la señorita María Caratti, la señora María de Fasoletti y otras distinguidas señoras de la localidad. Inútil será insistir sobre los incalculables beneficios que la Sociedad Cooperadora presta a la escuela; efectúa desde entonces el reparto de ropas, útiles; procedió a la instalación de luz en el edificio, a la construcción de patios de mosaico y ha efectuado las refacciones que con el tiempo reclamaba el edificio. Además ha adquirido muebles y ha creado una biblioteca. Como se ve es verdaderamente amplia y fecunda la labor desplegada por la Sociedad Cooperadora. Debemos hacer notar por otra parte, que cuando se efectuó la creación de los Consejos Escolares, la sociedad, en un gesto que habla muy en favor de ella, hizo donación al de la localidad de la suma de 400.— $, para que pudiera desarrollar sus primeras actividades.

La actual Sociedad Cooperadora, está constituída de la siguiente manera: presidente, Sra. Teresa Fasoletti de Manavella; vice, Sra. Bonifacia de Garcevich; tesorera, Sra. Angela de Tetamanzzia; secertaria, Srta. María Esther Comesaña; vocales: Sras. María de Stefoni, Clara de Quiroga y Srtas. Lydia Spessot, Teresa Bataglia y Sofía Medina; Asesora, Sra. Angélica Salcedo de Balbi.

Sra. Aydée Sánchez de Coca

Sra. Ana Pagani de Bianchi

Srta. Lidya Spessot

Srta. Adelina Cinalli

COMISION DIRECTIVA DE LA SOCIEDAD COOPERADORA

Sra. Bonifacia de Garcevich, Vice Presidenta; Sra. Teresa Fasoletti de Manavella, Presidenta; Sra. Adela de Tetamanzzia, Tesorera. — Paradas: Srta. Sofía Medina, Sra. María de Stafoni, Lidya Spessot, vocales. Srta. Esther Comesaña, secretaria; Srta. Teresa Batagli a, Sra. Angélica S. de Balbi, y Clara de Quiroga, vocales

Dr. HERMAN MESTMAN
Médico Cirujano

Dr. ROBERTO LOPEZ ZAMORA
Médico Cirujano

PROFESIONALES

DAVID LEMPERT
Químico Farmacéutico

ESCUELA NACIONAL No. 200

ROSARIO G. DE RUIZ
Directora Escuela Nacional Nº 200

A pedido de los vecinos de la colonia Campo Mármol, que veían en ello una imperiosa necesidad, el Consejo Nacional de Educación decidió, en el año 1919, fundar la escuela del epígrafe.

Su primer director fué el señor Héctor Carrizo, que estuvo al frente de la escuela durante un año. Luego se hizo cargo de la dirección la señora Inés Andino de Godino, la que durante 12 años desplegó en su cargo una acción fecunda, rica en ideas felices para el adelanto de la escuela, y que se tradujeron en beneficio directo para la población que supo apreciar en todo su valor la labor eficiente de la señora Andino de Godino.

La señora de Godino hizo entrega de la dirección de la escuela a la actual directora señora Rosario G. de Ruiz, la que en los dos años que lleva en el desempeño de su cargo, ha puesto bien de manifiesto la altura de sus miras y la dedicación constante para el mejor cumplimiento de su labor.

Secunda a la señora de Ruiz, como maestra auxiliar, la señora María E. Durán de Devigeli.

ESCUELA FISCAL No. 727

La escuela fiscal Nº 727 ubicada frente a la fábrica de fideos de los señores Fasoletti Hnos., llena una sentida necesidad en la zona en la cual desenvuelve su acción.

Situada a unas dos leguas del centro poblado de Pujato, en pleno campo, la escuela cumple en dicho punto una obra altruísta y realmente patriótica.

Directora Escuela Fiscal 727

Su radio de acción se extiende por una gran zona y sus beneficios son bien aprovechados por los colonos que hacen educar en ella a sus hijos.

La importancia alcanzada por la escuela y el prestigio de que goza, se debe a la labor fecunda de sus directores que han sabido imprimirle un rumbo satisfactorio y que la ha hecho progresar en forma notable.

Su actual directora la señorita Ana G. Páez, llena sus funciones a conciencia, secundada por la señora de Gutiérrez, como maestra docente, animado su espíritu por el ferviente deseo de dar a la escuela la importancia que realmente se merece. Su acción por tal causa, nos resulta altamente simpática y digna de aplauso.

Debemos hacer notar también la ayuda prestada por los señores Fasoletti, quienes contribuyeron en todo momento para el mejor funcionamiento de la escuela.

JOSE MARGHERITTI

La presente obra sroprende al señor José Margheritti a los cincuenta y un años de establecido en la localidad de Pujato, siendo un testigo ocular de la vida evolutiva de este pueblo.

Emigra de Santa Maritaza, provincia de Udine (Italia) en el año 1875, al radicarse en ésta lo hace en la colonia Clodomira, dedicándose a la agricultura.

En el año 1890 abandona esta ocupación y se establece con una panadería. Cuatro años después de trabajos y economías constantes le permiten ampliar su casa con Ramos Generales, negocio que ha de continuar hasta el año 1929 que se retira de la vida activa del comercio para disfrutar del merecido descanso que permite la fortuna ganada a base de una vida de lucha y sacrificios, deja su casa de comercio a sus hijos los que han de continuar su obra.

El buen criterio y la honradez acrisolada de este ciudadano hizo que el Poder Ejecutivo le nombrara su primer representante en el año 1899 al crear la Comisión de Fomento y confirmara en ese puesto en otras oportunidades.

Es también socio fundador de todas las instituciones sociales que se han formado en la localidad y la Sociedad Italiana lo tuvo en el seno de su comisión directiva en varios períodos donde siempre dejó sentir la acción benéfica de su sano criterio.

JUAN AVALIS

En nuestra obra tenemos un placer en recordar a los primeros pobladores de nuestros campos.

Juan Avalis fué uno de ellos, llegó al país en el año 1878 y seis meses después clavaba la reja de sus arados en la colonia Cloromira, en una fracción de campo que con el correr de los años sería de su propiedad y patrimonio de los suyos.

Tuvo numerosos hijos, pero la suerte le deparó verlos desaparecer uno a uno, y el 5 de abril de 1927 perdió a su esposa. Este fué el único revés que tuvo consecuencias en su vida y asimismo no le faltó valor para alentar a su único hijo sobreviviente, Francisco, el que no desmerece a tal padre.

El señor Juan Avalis falleció el 11 de noviembre de 1929, siendo un día de duelo para la colonia de Pujato.

PABLO MERCADO

Entre las figuras de mayor relieve de esta localidad vemos destacarse la del señor Pablo Mercado.

Nacido en la provincia de San Luis se radicó en compañía de sus padres en San Lorenzo, donde recibió la sólida instrucción de los padres franciscanos del colegio "San Carlos".

En 1908 el Superior Gobierno de la Provincia lo designó Juez de Paz de Pujato y desde esa fecha hasta 1926 lo vemos actuando unas veces al frente de la Comisión de Fomento y otras en el Juzgado, siendo siempre incansable líder de la rectitud y de las buenas costumbres.

En el año 1926 es candidato a diputado provincial por este departamento, mas llegando al ocaso de su vida fallece el 11 de octubre de 1929 sin haber alcanzado esa dignidad que tan bien cuadraba a sus aptitudes.

Dejó un hogar formado en la sólida base del trabajo y el pundonor; el grato recuerdo de sus administraciones perdurarán por muchos años entre los que le conocieron y apreciaron en este pueblo.

ANTONIO MANAVELLA

Fué el señor Antonio Manavella un hombre cuyo recuerdo ha quedado grabado de un modo indeleble, en la mente de todas las personas que frecuentaron su trato afable y de las que compartieron su noble amistad.

Nacido en Bagnelo, Provincia de Cuneo (Italia) el 1º de agosto de 1864, llegó, niño aún, a la Argentina en el año 1876, traído por sus padres los que desde un principio se dedicaron a la agricultura.

El señor Manavella ayudó a su padre en las tareas agrícolas, y luego independizado ya de la tutela paterna, continúa dedicado a la misma labor. Pero su espíritu ansioso de nuevos y más vastos horizontes, lo decidió a abandonar la agricultura y dedicarse al comercio, al servicio del cual pone toda su laboriosidad, su acrisolada virtud y su honestidad incontrovertible.

Desempeñó el sezor Manavella funciones públicas con la rectitud de carácter y la altivez de miras que caracterizaban su persona. Fué electo presidente de la Comisión de Fomento, por el P. E., el 1º de mayo de 1901, y vocal para el período 1902-04. En este último período se llevó a cabo la construcción del edificio de la escuela, habiendo sido el señor Manavella uno de los que más trabajaron para conseguir la realización de dicha obra.

Después de haber conseguido, a fuerza de trabajo honesto y de lucha recia, una posición económica desahogada, se retira de sus actividades comerciales para tomarse un merecido descanso.

Seis años después, lo sorprende la muerte, el 9 de agosto de 1925.

A pesar de su desaparición su figura es todavía recordada con cariño por los vecinos de Pujato, que no olvidan sus bellas prendas morales.

MARCELINO FASOLETTI

Si tuviéramos que decidir en que terreno el señor Marcelino Fasoletti, ha tenido una actuación más destacada nos encontraríamos ante un gran dilema. Ha sido tan extensa la actuación pública del señor Fasoletti, que para comentarla debemos historiarla desde su iniciación.

Nacido el 24 de Noviembre de 1893 en la Ciudad de Casilda; en el seno de una numerosa y respetada familia, lo encontramos desde su más temprana edad haciendo escuela práctica del comercio al lado de su padre Don Carlos Fasoletti, y como socio de sus hermanos más tarde.

En el año 1922 su espíritu de empresa lo impulsa a independizarse y con más amplitud de miras dignas de elogio se dedica a un renglón que rápidamente lo deben transformar en factor dentro del círculo donde actúa.

La solidez de su raciocinio, la mesura de sus opiniones y rectitud de su conducta tanto particular como comercialmente le dan un prestigio sólido y sus coterráneos lo señalan como uno de los líderes de la opinión.

Inicia su actuación en la Comuna de Pujato en el año 1920 en el cargo de R. de Cuentas: sus actividades comerciales lo sustraen a la administración pública y de no ser un hombre dinámico y profundamente interesado en el desenvolvimiento de este pueblo al que tanto cariño dedica, lo hubiéramos visto alejado definitivamente de ella. Pero el señor Fasoletti repuso su persona comprendiendo que sus vecinos necesitan de él, lo vemos actuar nuevamente en el período 1924 al 25 y el de 1932 al 34 como tesorero de la Comisión de Fomento.

El primer Consejo Escolar lo lleva a desempeñar el cargo también de tesorero y afortunadamente todos somos testigos de la grandeza de la obra realizada por estos hombres que en tan corto tiempo han sembrado lo necesario para que en el futuro muchos sean felices recogiendo el fruto; el mismo caso sucede en la Biblioteca Rivadavia y Sociedad Italiana donde este señor a hecho sentir el peso de sus opiniones.

Biblioteca Popular Rivadavia

Primera luz en la ruta del progreso cultural del pueblo, se formó la biblioteca Rivadavia el 14 de noviembre de 1920 y se inauguró el 9 de Julio de 1921 siendo su primera comisión directiva constituida por los Sres. Fernando Sylvester Romaña (fallecido); secretario, Marcelino Fasoletti; tesorero. Antonio B. Vélez; Vocales: Lorenzo Manavella y Agustín Morán (no existia en esta comisión vice presidente y había dos vocales). Esta comisión organizó en forma provisoria y rigió los destinos de la institución en los años 1920|21 y 22 siendo su trabajo extenso y óptimo.

En el período 1922|28 el desarrollo de la institución quedó casi estancado, debido a que su presidente estando enfermo no podía dedicarle las atenciones que lógicamente requería. Durante estos seis años presidió la comisión el Sr. Sylvestre Romaña y actuó como secretario el Sr. Miconi a quien se debe el cuidado y la marcha administrativa; en diferentes oportunidades actuaron como tesoreros los Sres. Benito Urtubi, Antonio Velez y Lorenzo Manavella.

En el año 1928 al ser renovada la comisión entran a formar parte de ella los Sres. Marcelino L. Fasoletti, presidente; Alberto Saccone, vice; Carlos A. Maglione, secretario; Lorenzo Manavella, tesorero; y vocales Luis M. Miconi, Luis A. Vasconi, y Severino Fasoletti. Los asociados a esta institución recuerdan con cariño la actuación de esta comisión ya que los trabajos efectuados la muestran como una de las más activas habidas hasta la fecha.

En el período 1929|30 desempeña nuevamente la presidencia el Sr. Fasoletti secundado eficazmente por los Sres. Saccone, Maglione, Miconi; como vice presidente, secretario y tesorero, respectivamente. Completan esta comisión en calidad de vocales; Luis A. Vasconi, Angélica Salcedo y Angel Soricetti.

En 1930 vuelven a ser elegidos los Sres. Fasoletti y Saccone para los cargos de presidente y vice actuando como secretario el Sr. Miconi y el Sr. Coca como Tesorero; fueron vocales, los Sres. Navone, Hancevich y Soricetti.

Para el período 1931|32 la comisión se formó en la siguiente forma: Presidente, Herman Mestman; Vice, Lorenzo Manavella; Secretario, Luis M. Miconi; Tesorero, Coca; Vocales: Angel Soricetti, Alberto Navone y Marcelino Fasoletti.

En esta activísima comisión todos los miembros trabajan de lleno obteniendo resultados tan hermosos como la reforma de los estatutos, la obtención de personería jurídica, la construcción del local social, y la iniciación de un ciclo de conferencias, que aún en forma privada contribuye en una forma amplia y lucida al desarrollo intelectual de sus asociados.

Con pequeñas modificaciones esta comisión es reelecta en los períodos 1932|33 y 1933|34.

ANTONIO ZOELA

ANTONIO ZOELA (hijo)

Era don Antonio Zoela un hombre de espíritu animoso, que trabajó toda su vida con una fuerza de voluntad propia de su temple llevando siempre en su corazón el firme anhelo de formarse un porvenir de acuerdo con sus nobles y justas aspiraciones.

Don Antonio Zoela falleció el 10 de julio de 1932, a la edad de 67 años, teniendo 45 de residencia en Pujato, localidad a la que llegara siendo sumamente joven, después de haber recorrido parte de la América del Sud.

Nació el señor Zoela el 20 de marzo de 1865 en el pueblo de Galiera, provincia de Padua, Italia.

En el año 1877 hace su primer viaje a

ANTONIO ZOELA

Sudamérica en compañía de sus padres, radicándose en el Brasil por el término de dos años. Al cabo de este tiempo, es decir en el año 1879 regresan a Europa. Pero el señor Zoela, al vivir durante ese corto tiempo en tierras americanas, parece haber encontrado el ambiente que se adapta exactamente a sus modalidades; y sus fervientes anhelos son poder regresar hacia estos lares donde él, con su instinto y su fina perspicacia, se da cuenta que podrá volcar el enorme caudal de sus energías, con la seguridad de recoger más tarde el fruto buscado de sus esfuerzos.

Y es así que satisfaciendo sus deseos, se embarca nuevamente con rumbo a América, pero no ya para el Brasil, sino para la Argentina, llegando a Rosario en el año 1883. Vive luego en diversas localidades, buscando el punto más conveniente para sus miras, hasta que a fines del año 1885 se radica en Pujato. Y allí trabaja con todo empeño, con toda la fuerza de su juventud; y allí forma su hogar. Más adelante sus hijos han de ser su más eficaz ayuda y sus más dignos sucesores, ya que heredan de él el amor al trabajo y su infatigable laboriosidad.

Al fallecer el señor Zoela, deja en una cómoda situación económica a sus hijos, situación lograda a fuerza de trabajo tesonero e incansable.

ZOELA

ANGEL ZOELA

Galería Social

Srta. Aurelia V. Margheritti Borgnia

Sra. Teresa Fasoletti de Manavella

Sra. María Manavella de Fasoletti

Sra. Clelia Bustamante de Navone
y su hijito Goli

Srta. Angélica Pettinari

Srta. María Pettinari

Srta. Amelia J. Bonino

Srta. Nélida Manavella Fasoletti

VICTORIO YARZABAL
Vice Presidente

CARLOS YURREBAZO
Presidente

COSME BRESCO
Tesorero

Antecedentes biográficos y Comisión de Fomento de Fuentes

Fuentes, una de las progresistas localidades del departamento San Lorenzo, fué fundada por D. Musgrave, J. Fuentes y E. de Le Bas, y aprobado por el Superior Gobierno por resolución de fecha 6 de abril de 1888. Es estación del F. C. C. A. de la línea Cañada de Gómez a Pergamino.

Es la cabecera del distrito del mismo nombre, siendo su superficie de 23.000 Hs. Sus límites son: al N. el distrito Coronel Arnold y el departamento Caseros (distrito Casilda); al S. el distrito Villa Mugueta y departamento Rosario (distrito Acebal; al E. el departamento Rosario (distrito Muñoz) y al O. el departamento Caseros (distrito Casilda).

Fuentes se encuentra ubicada en una rica zona de la provincia, agrícola por excelencia, en el que se cultiva preferentemente lino, trigo y maíz, éste último en mayor escala.

No se puede determinar con precisión la fecha en que fué creada la Comisión de Fomento por no existir libro de actas que lo atestigüe. Existe sin embargo la presunción de que fué creada, a raiz de la aplicación de la ley 1780, en el año 1914.

Los libros existentes en la Comuna, consignan como primeros los nombres de los miembros de la Comisión de Fomento que terminó su mandato el 3 de enero de 1916, siendo éstos los señores: presidente, Juan M. Giorgis; vice, Luis Luraschsi; vocal, Javier Peralta.

Los miembros que se hicieron cargo de la Comuna en esa misma fecha fueron los señores: presidente, Luis Vivet (h.); vice, Manuel Carril; tesorero, Eliseo Pérez; vocales, Felipe D'Urso y José Novello; suplentes: Antonio Codó, Miguel Yapur, Luis Paladini, Javier Peralta y Juan Burgués.

Es digna de reconocimiento y de aplauso la obra realizada por esta comisión. El señor Vivet, hombre que fué el alma y nervio de la misma, no escatimó esfuerzos para inyectar una dosis de fuerza progresista a ese pueblo que hasta entonces parecía estar viviendo en letargo. El fué el que lo impulsó y lo encaminó por la senda de progreso; el fué el qué lo sacó de ese sopor, haciéndolo revivir. La labor fecunda realizada bajo la presidencia del señor Vivet, ha quedado marcada con signos imborrables; trazado y delineación de calles y caminos, abovedamiento y conservación de las mismas; construcción de alcantarillas y obras de desagüe, etc.

Esta comisión fué reelecta para el período de 1918 al 20.

El 29 de febrero de 1920 se hacen cargo de la comuna los nuevos miembros electos, nuevamente bajo la presidencia del señor Luis Vivet; los demás fueron: vice, Angel Ghezzi; tesorero, Alfredo M. Pérez; vocales, A. N. Codó y Pablo J. Escoda.

El señor Vivet, no termina su período, retirándose. Entra a ocupar su cargo interinamente el vicepresidente en ejercicio, señor Angel Ghezzi.

El 11 de enero de 1922 entra a actuar la nueva comisión de fomento, integrada por los siguientes señores: presidente, Angel Ghezzi; vice, Antonio Carraro; tesorero, Carlos Yurrebaso.

Por renuncia de los miembros de esta Comisión, se efectúa una nueva elección, quedando entonces integrada la nueva Comisión de Fomento de la siguiente manera: Presidente, Carlos Yurrebaso; vice, Santiago Gurpegui; tesorero, Antonio Carraro. Estos se hicieron cargo de sus puestos el 3 de agosto de 1922.

El 10 de enero de 1924 se hacen cargo los nuevos miembros electos, siendo estos: presidente Luis Vivet (h.); vice, Luis Luraschi; tesorero Juan Raveglia; vocales, Juan A. Berretta y Luis Curti.

A esta comisión le sucede la que se hace cargo el 7 de enero de 1926, integrada por los siguientes señores: presidente, Luis Luraschi; vice. Juan A. Berretta; tesorero, Juan Raveglia.

Esta comisión hace entrega de la comuna a los nuevos miembros electos, señores, Luis Luraschi, como presidente; Luis Curti, como vice; Juan Raveglia, tesorero y Carlos Vestimiglia y Juan Elgorriega como vocales; estos ocupan sus cargos el 5 de enero de 1928.

El 2 de enero de 1930 ocupan sus cargos los nuevos miembros electos, quedando la comisión integrada así: presidente, Luis Luraschi; vice, Juan Raveglia; tesorero, Natalio Novello; vocales, Carlos Ventimiglia y Julio Gurpegui.

En enero de 1932 es elegido presidente de la nueva comisión de fomento, el señor Rodolfo Firpo, quien secundado en su acción por hombres laboriosos, desarrolló un período de labor proficua.

En mayo de 1934 entran a actuar los miembros que actualmente rigen los destinos de la comuna, siendo estos los señores: presidente, Carlos Yurrebaso; vice, Victorio Yarzábal; tesorero, Cosme Brescó; secertario, Felipe García; vocales: Carlos Ventimiglia y Angel Mattiazzi.

La labor que hasta el presente lleva realizada la actual Comisión de Fomento, hace entrever que al final de su período nos encontraremos con una obra fecunda, digna de hombres como los que se encuentran al frente de la comuna.

Al hacerse cargo de su mandato los actuales miembros, la situación de la comuna es la siguiente: cuenta con servicio bien organizado de riego, con pozo, bomba y motor especial; un tanque con capacidad para 25.000 litros, y camión de servicio con capacidad para 2500 litros. Posee un equipo caminero compuesto de un tractor Casse, modelo L, y de una máquina Champion y demás impleemntos, para la conservación y arreglos de calles y caminos.

Casa Comunal. — Durante el año 1918 se construyó la casa comunal, bajo la presidencia del señor Luis Vivet, compuesta de 2 salones, uno para secretaría y otro para sesiones, y además casa de familia para el secretario; galpón para depósito de los materiales de propiedad de la comuna, instalaciones en el patio de la misma, la bomba y el pozo correspondiente para el servicio de riego, así como también 3 piezas destinadas a Baños Públicos.

Servicio de luz. — La iluminación del pueblo se hace por medio de 34 focos, habiendo cinco en cada uno de las avenidas, Freyre, Reconquista e Independencia, los que determinaban un gasto de 18 pesos por foco, ya que actualmente se ha obtenido una rebaja.

CARLOS VENTIMIGLIA
Vocal

ANGEL MATTIAZZI
Vocal

FELIPE GARCIA
Secretario

AUTORIDADES Y JEFES DE OFICINAS

Sr. **WAETER LAMBERT**
Jefe de la Estación

Sr. **ZENON ANTONIO TORRES**
Comisario

Sr. **PEDRO PEREZ**
Jefe de Correos

PROFESIONALES

Dr. **JUAN LUIS CARRILLO**
Médico Cirujano

Srta. **AMELIA ABACA**
Obstétrica Nacional

LUIS LURASCHI

Como la colonización de la Candelaria daba resultados han halagüeños, los dueños de las tierras limítrofes sólo pensaron en colonizar.

Entre los que vinieron para ese fin encontramos al señor Luraschi, padre de don Luis.

Este señor nació el 2 de junio de 1877 y tomando ejemplo de su progenitor vivió dedicado a la agricultura hasta 1928, fecha en que cambiando de actividades se establece con un negocio de panadería.

Don Luis Luraschi acreditó en todo momento su gran cariño por la tierra que le vió nacer. Cuando sus tareas de agricultor no le permitían sino escasos momentos disponibles fué vicepresidente de la Comisión presidida por el señor Georgis en 1 aeño 1912. Mas habiéndose radicado en el pueblo toda su atención se centró en la dirección de la comuna, la que presidió por espacio de 10 años.

En 1922 fué electo presidente de la Comisión de Fomento y desde entonces hasta 1932 el beneplácito general lo mantuvo en ese cargo, que siempre desempeñó con un criterio amplio y honesto.

NATALIO NOVELLO

Don Natalio nacido en Quilmes llegó a Fuentes en el año 1879 época en que su padre compró una opción de campo; don Salvador Novello siempre fué agricultor inteligente y demostrando su amor al progreso, compró la primera máquina trilladora de la zona; desde esa época colabora Natalio con su padre y es para él un asociado activo e incansable, que con el brío de la juventud reemplaza en todo las energías que a su progenitor los años le robaran. En 1913 el Sr. Salvador Novello se retira de los negocios y el joven Natalio es quien asume la dirección de ellos mancomunado con sus hermanos lo vemos actuar en todas las ramas del comercio acreditando con su nombre las empresas más arriesgadas. En 1921 por iniciativa suya y bajo su experta dirección, auna los esfuerzos de varios colonos de esta localidad, para comprar una trilladora y desgranadora "Rawson".

En 1925 Natalio Novello y Hnos. instalan una usina eléctrica para proveer a Fuentes de ese servicio, y un cine que sirva de esparcimiento e instrucción a este vecindario. El taller mecánico de la firma en esa fecha era uno de los más acreditados. El Sr. Natalio Novello es un experto comerciante y ante el descalabro de los precios su ojo de financista le permite ver muy adelante. En 1929 vende la usina eléctrica a G. Lange, y el Cine a la Sociedad Italiana quedando su hermano Luis Pablo a cargo del taller mecánico.

Dueño de una respetable posición, joven y lleno de vigor, la vida del comercio activo tiene para él una atracción especial; en Abril de 1930 asociado a su hermano Luis Pablo, instala una panadería, que desgraciadamente poco tiempo después pasa a ser de su propiedad por la muerte de su hermano, acaecida en Setiembre de 1931. El Sr. Natalio Novello es fundador de la cooperativa Agraria de Fuentes y presidente desde la fundación de la misma.

Fuera del círculo familiar de este pueblo, vemos actuar al Sr. Novello en empresas de gran importancia, La Sociedad Elaboración de Maderas Terciadas de Rosario, le contó en su directorio en los años 1930 y 1931 siendo en la actualidad fuerte accionista de la misma.

Fuentes y en general la zona debe al Sr. Natalio Novello mucho de su engrandecimiento y progreso; persona de revelantes prendas tiene un concepto claro de las innovaciones y del colectivismo. Para que sus ideas llegaran al triunfo nunca dejó que el egoismo le cegara y obstruyera el camino.

Don Natalio Novello es hijo de don Salvador Novello, inmigrante italiano que llegó al país en 1872 estableciéndose en Quilmes, Pcia. de Bs. Aires.

Allí empezó la fecunda obra que había de dar al país descendientes vigorosos e inteligentes y un ejemplo de constancia y tesón dignos de elogios.

CARLOS VENTIMIGLIA

El señor Carlos Ventimiglia es una de esas personas a quienes el comentarista debe bajo todo punto de vista destacar. Llegado al país el 24 de diciembre de 1904, procedente de Italia, donde nació el día 16 de diciembre de 1883, se dedica de primera intención a la agricultura siendo arrendatario del señor Arocena hasta 1916. En este año y con fecha 6 de junio forma sociedad con el señor Lasale e instalan un negocio de almacén y anexos. En esta forma trabaja hasta 1918 en que quedando único propietario del negocio labra su propia prosperidad y la de los suyos. Mas no terminan aquí las actividades comerciales de este señor. En 1930 compra un taller mecánico y agencia Ford, y desvinculándolo completamente de su negocio lo entrega a su hijo Santiago. Este se asocia más tarde al señor Erro, con quien trabaja en mancomún hasta 1932 en que por retiro del señor Erro entra en la comandita el señor Rimoldi. El porvenir de la novel firma puede darse por asegurado sabiendo que el señor Ventimiglia los asesora.

Si bien la correcta actuación comercial de don Carlos Ventimiglia bastaría para que este señor gozara del aprecio general de la población, no se debe sólo a ello su popularidad ya que su actuación en la comuna y en la Sociedad Italiana le dan una solvencia moral a que se ha hecho acreedor por su rectitud y la bondad de sus costumbres.

RODOLFO FIRPO

El actual comisario general de la zona es una persona vastamente conocida en nuestro medio. Hijo de don Domingo Firpo, antiguo poblador de estas tierras, ha nacido y progresado en ellas, donde tiene su hogar y conserva fielmente el recuerdo de su progenitor, hombre recto y bondadoso a quien acompañó hasta 1913, fecha en que se independizó de la paternal tutela para dedicarse al comercio, donde gracias a sus aptitudes se destacó prontamente representando a la casa Capdeviele de Casilda y otras.

En 1932 preside la Comisión de Fomento y en enero de 1934, cuando el Superior Gobierno de la Provincia interviene la comuna, el señor Firpo es elegido presidente de la comisión administradora. Los resultados de los trabajos efectuados por el señor Firpo son una bella realidad para la comuna de Fuentes, a quien benefició grandemente al gestionar y conseguir la rebaja del 20 % en el costo de la energía eléctrica.

El embellecimiento del pueblo y el mejoramiento de los caminos de acceso son otra de las obras del señor Firpo. El 21 de junio de 1934 el Ejecutivo de la provincia premiando su esfuerzo lo nombra comisario general de la zona que comprende las localidades de Fuentes, Muguetа, Maizales, Coronel Arnold y Pujato, teniendo a su cargo el control de las tres comisarías existentes.

Eduardo Lottici

Sr. Eduardo Lottici

Fué el señor Eduardo Lottici un alto ejemplo de laboriosidad y rectitud, puestas al servicio de nobles aspiraciones que fueron siempre el norte y guía de todos sus esfuerzos y sacrificios.

Hijo de una antigua familia de Casilda, ciudad en la que naciera y se educó y en la que desarrollara sus primeras actividades, el señor Lottici se radicó en Fuentes en el año 1913. Siendo constructor, dedícase en esta población a la práctica de su profesión, poniendo bien de manifiesto sus revelantes condiciones y su espíritu de trabajo.

Las aptitudes sobresalientes que el señor Lottici poseía y que lo revelaron como un profesional de gran competencia, lo impusieron rápidamente a la consideración de todos los vecinos, y la prueba irrefutable la tenemos en que buena parte de los edificios del pueblo ostentan su nombre de constructor en el frontispicio.

Después de tantos sacrificios, de una vida dedicada por entero a su noble labor, y cuando su situación financiera empezaba a solidificarse, fallece el señor Eduardo Lottici el 1º de agosto de 1930, a los 46 años de edad. Su desaparición tan rápida como inesperada, fué sinceramente sentida por toda la población que conocía las altas dotes morales que adornaban su persona.

FARMACIA Raveglia

RECETAS
SUEROS
ANALISIS

ATENDIDA POR:

JUAN RAVEGLIA
QUIMICO FARMACEUTICO

FUENTES
F. C. C. A.

Sucursal CATALDI SVILARICH y Cía.

Sr. MARIO CATALDI
Gerente

La casa que gira bajo el rubro del epígrafe tiene en su gerente, señor Mario Cataldi, un sólido puntal.

El tacto comercial de los directores de este importante establecimiento ha quedado ampliamente demostrado al efectuar la selección del personal que secunda al señor Cataldi, asimismo como su sistema de trabajo y publicidad.

La competencia con casas de mucho arraigo y sólidos capitales ha sido para el antedicho señor una prueba de fuego, pero gracias a sus grandes conocimientos y dotes personales ha logrado superarlas consiguiendo para su casa un lugar de privilegio, por lo que sinceramente lo felicitamos.

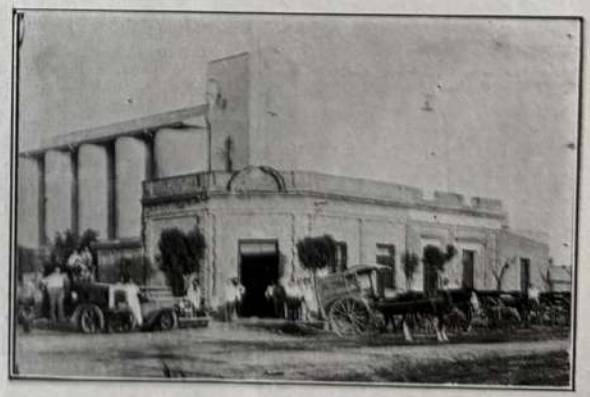

Frente del local de la sucursal de la casa en Fuentes

ESCUELA NACIONAL Nº. 32
BELGRANO

MICAELA M. PEREZ
Directora

En la Pcia. de Santa Fe, Dpto. San Lorenzo, Distrito Fuentes, se creó esta Escuela Lainez el 20 de Junio de 1910; siendo su primer director el señor Diego A. Oxley y maestra de grado la maestra Ana Silva de Caravaca Pozos.

Desde la fundación hasta 1916 solo constó de 2 grados, siendo pocos sus progresos debido al continuo cambio de directores.

De 1910 a 1911 Sr. Diego A. Oxley, 1912 Sr. Juan D. Ruíz Díaz, 1913 Sr. Juan Castro, 1914 Srta. María Del Rosario García Carbó, 1915 Srta. Amelia Tuells, 1916 Srta. Rafaela C. Cisneros. En 1917 se crea el 3er. Gdo. y en 1920 el 4º, en 1922 se acuerda dirección libre — se forma una sociedad llamada ''Mutualista Infantil'', que ayuda a los niños pobres — 1929 ocupa la dirección la actual directora Srta. Micaela M. Pérez, secundada por el siguiente personal: Sras. María Elena S. de Ciaccio, Benedicta A. de Cortazar, Romelia de Farías, Elsa B. de Erro, Srtas. María J. Pérez, Natalia Ocaranza, Elda Raspolini, Florentina Granata. Desde esa fecha la escuela desarrolla una labor intensa traducida en las siguientes iniciativas: Agencia Escolar de Ahorro Postal, Nº 391, teniendo libretas la mayoría de los alumnos. Hora Social: Para fomentar la cultura artística de los alumnos, capacitándose en declamación, canto, narraciones, dibujos, etc. Copa de leche: Se implanta en los dos turnos desde el 11 de Mayo de 1931; iniciativa de la profesora Srta. María G. Pérez, secundada por la profesora Sra. María Elena S. de Ciaccio; cooperan para ello la Comisión de fomento y numerosos vecinos, continuando su vida próspera hasta el presente en que la administra la S. de Damas Cooperadoras ''Hogar y Escuela''. Taller de Manualidades ''Unión y Esfuerzo'': Autorizado por el H. Consejo Nacional de Educación, donde se enseña corte y confección, bordado a máquina, tejidos, sombreros, repujado, labores diversas, carpintería; atienden estas secciones siete profesoras adhonorem, Sra. Ada de Tasinato, Srtas. María González Díaz, María Elisa Alcántaro, Celia Coca, Ana González, Antonio Sánchez, Luiz Ortiz. En 1933 se inaugura la Biblioteca Escolar Popular Sarmiento, con 574 volúmenes y 200 folletos, lo que presta incalculables beneficios a la población escolar y adulta. Esta biblioteca fué reconocida por la Sociedad Protectora de Bibliotecas Populares. Comisiones de ella: Directiva: Presidente, Sr. Angel Mattiazzi; Vice, Alfredo Pérez; Secretario, Pedro Raveglia; Pro, Luis Serra; Tesorero, Manuel Alvarez; Pro, Daniel Jouvé; Vocales: Sres. Walter Lambert, Pedro J. Pérez, Justo Bassi, Fidel Olmedo, Antonio Breseó, Carlos Cortazar. C. Interna: Presidenta, Srta. Micaela M. Pérez; Tesorera, Srta. María G. Pérez; Secretaria, María Ofelia Giovello; Vocales: Sra. Segunda de López, Srtas. Natalia Ocaranza, Elena E. Zavala; Bibliotecarios: Sr. Alejandro J. Vergara y Srta. Lilia Juárez.

Sociedad Cooperadora ''Hogar y Escuela'', fundada el 24 de Mayo de 1931. Desarrolla una acción meritoria, siendo el lazo de unión entre el hogar y la escuela. Su acción se traduce en repartos de guardapolvos, zapatillas, medias, tricotas, libros, cuadernos, etc.

Miembros de la S. Cooperadora en el año 1934: Presidenta, Sra. Domingo de Tesouro; Vice, Sra. Marcelina de Lotticci; Tesorera, Sra Benedicta de Cortazar; Pro, Sra. María de Casado; Secretaria, Sra. Almida de Firpo; Pro, Emma de Frontini; Vocales: Sras. Juana de Lambert, Arduvina de Ferragutti, Angelita de Paladini, Obsirivide de Grespán, Srta. Elena Zavala; Asesora, Srta. Micaela M. Pérez; Contralores: Srs. Pedro Raveglia y Walter Lambert.

Museo Escolar: Cuenta con abundante y variado material ilustrativo para todas las asignaturas, ha sido formado por maestros, alumnos y S. Cooperadora.

En la actualidad la Escuela cuenta con 9 secciones de grado, sirviéndola la directora Srta. Micaela M. Pérez y los maestros: Sra. Segunda de López, Srtas. María G. Pérez, Natalia Ocaranza, Elena Zavala, Lilia Juárez, Enriqueta Campos, María Beatriz Bortolato, Ofelia Giorelli y Sr. Alejandro J. Vergara. Hace falta que el millonario Fuentes se decida a enclavar en la tierra un edificio propio para ésta escuela donde concurren 360 alumnos, cumpliendo así la promesa que tiene ante el pueblo.

Comisión de Damas de la Sociedad Cooperadora

Sociedad Italiana de M. S. UNIONE E BENEVOLENZA

Esta institución fué fundada el 11 de junio de 1922, por iniciativa de los señores Carlos Ventimiglia, Agustín Sanita, Juan B. Lanatta, G. Bruschi, T. Coronati, y otros, los que invitan a sus connacionales de la localidad, para la formación de una sociedad de socorros mutuos para los italianos e hijos de ellos.

Dicha invitación da por resultado la reunión de un crecido número de ciudadanos, los que dado el éxito obtenido, en el mismo acto proceden a la elección de una comisión provisoria, que queda constituída en la siguiente forma:

Presidente, Juan B. Lanatta; vice, Antonio Carraro; secretario, Carlos Ventimiglia; prosecretario, Alfonso Roganti; tesorero, Agustín Sánita; consejeros: Miguel Peluso, Gonipo Bruschi, Cito Coronati y Juan Zacco; suplentes: Antonio Nizzo y Julio Fabbri.

Al mismo tiempo se procedió a la conscripción de socios alcanzando a 59 los que se inscribieron en el registro.

Con fecha 2 de julio de 1922 estos señores llaman a una asamblea general con el objeto de nombrar una comisión directiva, la que deberá regir los destinos de la institución por el período de un año. La asamblea confirma en calidad de titulares a los señores electos como provisorios y al mismo tiempo nombra prosecretario al señor Julio Fabbri

Se confirman como consejeros a los señores Bruschi, Peluso, Nizzo y Coronati, nombrándose asimismo al señor Cándido Mattei para el mismo puesto.

Suplentes: Pascual Romagnoli y Juan Zacco.

Contralores de cuentas: Alfredo Berretta, Sabino M. Bertuzzi y Teodoro Ghirardotti.

La tarea de esta comisión fué ardua como todas las de esta institución que en el corto plazo de 12 años tiene no sólo un porvenir perfectamente definido sino que a más ha brindado a sus asociados la satisfacción de palpar los progresos de la misma.

El día 19 de enero de 1925 bajo la presidencia del señor Juan B. Lanatta se obtiene la personería jurídica. El reconocimiento oficial habilita a la sociedad para invertir sus capitales en la adquisición del local social, cosa que se verifica en el año 1930 bajo la presidencia del mismo señor, el que ocupa el puesto desde la fundación de la institución hasta el 28 de junio de 1930, fecha en que es reemplazado por el señor Carlos Ventimiglia, después de ocupar durante 9 años la presidencia con el beneplácito de todos los asociados.

La actual comisión está formada como detallamos a continuación: Presidente, Carlos Ventimiglia; vice, Antonio Clecca; secretario, Eustaquio Buruatti; prosecretario, Juan Petroni; tesorero, Juan Tortoricci; consejeros: Ernani M. Bonararia, Enrique Francucci, Tito Coronati, Andrés Ghirardotti, José Ferragutti y Vicente Capetti. Suplente: Luis Ghirardotti. Contralores de cuentas: S. M. Bertuzzi, G. Bruschi y A. Mattiazzi.

Parte de la comisión directiva de la Sociedad

Sra. Almida Bruschi de Firpo y su hijita Bilma

Sra. Juana Vercelli Lambert

Sra. Emma E. Pincerolli de García y su hijita Clide

Niños de Coltazar

Srta. M. Guillermina Pérez

Niños de De Pauli

Sra. Adelaida Rossetti de Boetti

Sra. Benedicta A. de Coltazar

Sra. Ana María de De Pauli

ANTECEDENTES BIOGRAFICOS DE ARMINDA, MAIZALES Y VILLA MUGUETA, Y MEMORIA COMUNAL

ARMINDA. — La estación de Arminda, situada sobre la línea del F. C. R. a P. B. fué inaugurada el 15 de diciembre de 1910.

El pueblo de esta estación está ubicado en el límite del distrito Acebal (departamento Rosario) que lo divide del distrito de Villa Mugueta (departamento San Lorenzo).

Sobre los terrenos correspondientes al departamento San Lorenzo no existe población, la cual está toda en jurisdicción del departamento Rosario. La estación pertenece al departamento San Lorenzo, y está circundada por chacras de don Alberto Ortiz.

MAIZALES. — La estación de Maizales fué inaugurada el 20 de enero de 1890; se encuentra situada sobre la línea del F. C. C. A. de Buenos Aires a Córdoba.

El pueblo no se encuentra debidamente delineado ya que el señor Alberto Ortiz, dueño de la mayor parte de esas tierras, vendió únicamente dos lotes, no habiendo sido posible hasta el presente vencer la mala voluntad de este señor que se niega a lotear sus terrenos, contribuyendo de esa manera a la formación del pueblo.

No somos nosotros los mejor autorizados para hacer críticas, pero como se trata de una obra de información en la que los hechos consignados son el fiel reflejo de la verdad, tenemos la obligación moral de efectuar por lo menos un pequeño comentario.

Con Maizales se repite el caso de lo que sucedió con la localidad de Arminda. Los campos que circundan a la estación y en los cuales debía hacerse el trazado del pueblo, pertenecen al mismo señor, el que con su pobre criterio y su poco patriotismo, se niega a dividir sus tierras.

De no haber sucedido eso, es indudable que Maizales sería uno de los grandes centros del sur de la provincia, ya que no tenía en muchas leguas a la redonda pueblos que abastecieran a los agricultores de la región, y esto hubiera dado un gran incremento al comercio local, beneficiándolo en forma notable. Eso por una parte; por otra, su estación fué punto de reunión sumamente importante para la carga de cereales de esa zona, como lo explican los gráficos del F. C. C. A. al marcarla como la de mayor movimiento en la carga de maíz, durante los años 1906 y 1907.

La creación del distrito llamado hoy de Villa Mugueta, tuvo por cuna a Maizales, como podemos ver a continuación.

VILLA MUGUETA. — Este pueblo fué fundado por don Miguel Mugueta en el año 1916, siendo aprobado por el Superior Gobierno con fecha 3 de marzo del mism año.

Tiene estación del F. C. R. a P. B. la que se denominó hasta hace poco con el nombre de Barlett, ya que fué sustituído por el Villa Mugueta, pues el primitivo pueblo formado en los terrenos de propiedad del Dr. Barlett, ya no existen, y que fueron arrendados en lugar de ser vendidos.

Antes de la fundación de Villa Mugueta, ya existía, hacia la parte norte de la vía del F. C., la población que se denominaba Barlett, pero en la cual los pobladores no eran propietarios, sino simplemente arrendatarios. Hasta que en el año 1916 compra el señor Miguel Mugueta, y funda, en la parte sur de las vías del F. C. el pueblo de su nombre. Como el señor Mugueta, animado por su espíritu de hombre benefactor, hace la delineación del pueblo y lotea sus terrenos en forma ventajosa, los habitantes de Barlett no titubean un momento y se trasladan a la nueva población.

COMISION DE FOMENTO DE VILLA MUGUETA

Con fecha 14 de setiembre de 1906, el entonces Gobernador de la Provincia Dr. Manuel Echagüe, dictó un decreto, estableciendo los límites para el distrito Maizales, en la siguiente forma: al Norte el arroyo Saladillo; al Este las propiedades de Harmona y Reinac, o sea el límite de Acebal (Dto. Rosario); al Oeste los campos de Bigand y Puig o sea el límite del Dto. Caseros, y al Sud el arroyo del Sauce.

Por decreto de la misma fecha, nómbrase la primera comisión de Fomento, destinada a dirigir los primeros pasos de la nueva población, quedando integrada por los señores: Manuel Solas, presidente; Esteban Turcatti, vice; Antonio Peronja, tesorero. Estos a su vez designan secretario al Sr. Angel Caravario.

Los miembros de la primera comisión de fomento, entregáronse de lleno a los trabajos preliminares para su organización definitiva, efectuando para tal efecto la creación de ordenanzas y el cálculo de recursos.

Terminan estos señores su mandato el 21 de noviembre de 1908, fecha en que el P. E. nombra la segunda comisión, integrada por: presidente, Sr. Eduardo Ortiz; vice, Sr. Angel Losada; tesorero, Sr. Antonio Peronja.

La nueva comisión de fomento dedicó la mayor parte de sus actividades, a realizar obras de vialidad, claro está que sin desatender por eso las diversas clases de problemas que se les pudiera presentar para su resolución.

El 25 de noviembre de 1910, por renuncia de los miembros, se nombra en su reemplazo a los señores: Constancio Scarafia, Antonio García y Angel Caravario, como presidente, vice y tesorero respectivamente.

El P. E. efectúa por decreto del 2 de octubre de 1911, nuevos cambios en los titulares de la comuna, nombrando presidente al señor Juan Jackson; vice al Sr. Esteban Peronja y tesorero al Sr. Constancio Scarafia. Poco después se renueva otra vez la comisión, siendo reelecto el presidente, y pasando a ocupar los cargos de vice y tesorero los señores Romualdo Peisina y Esteban Peronja.

La nueva comisión de fomento permanece en ejercicio durante un período realtivamente largo, durante el cual quedaron bien de manifiesto la dedicación elevada y el espíritu verdaderamente altruista de estos hombres, que con un profundo amor a ese pedazo de tierra en que vivían, trataron en lo posible de darle todo el impulso que su fervorosa laboriosidad les permitiera.

La comisión gestiona y obtiene del Gobierno de la Provincia, que se ponga en vigencia la ley 1780. Es entonces que con fecha 1º de Agosto de 1915 se reunen por primera vez los mayores contribuyentes del distrito, para la convocación de elecciones, las cuales se verifican con fecha 7 de noviembre y quedan aprobadas el día 14 del mismo mes y año. Estas primeras elecciones, no son precisamente políticas, sino debido a las dos tendencias que surgieron en el distrito y que eran: por una parte, Maizales, que trataba de imponer su antigüedad, y por otra el naciente pueblo de Barlett, por dominio de población; ambos luchaban para que la comuna les perteneciera. Realizado el plebiscito, triunfa Barlett.

El 18 de enero de 1916, se realiza la primera elección de los miembros de la comisión de fomento por voluntad popular, recayendo la misma en los señores: presidente, Ramón M. Fernández; vice, Antonio N. García; tesorero, Miguel Espuña. La comisión nombra secretario al señor Marcelino Casanave.

La comisión de fomento por resolución del 10 de junio de 1916, resuelve trasladarse al pueblo Barlett. A tal efecto comunica lo resuelto al Ministro de Agricultura el que contesta aceptando la medida tomada sin objeciones de ninguna especie. Como es de imaginarse surgen las protestas, y con justicia, entre los pobladores de Maizales, ya que el despojo los deja librados a sus propios recursos. Es probable que lo más acertado hubiera sido crear una nueva comisión de fomento para el pueblo Barlett, y no despojar a Maizales de la que él tenía, ya que eso desde todo punto de vista una medida arbitraria y contraproducente, que atentaba contra la vida en ciernes de la población. Y si la causa que determinó la adopción de esta medida, fué de que el dueño de esas tierras, el señor Ortiz, talvez por poco criterio y un poco de egoísmo, se negara a fraccionar parte de sus terrenos para la formación del pueblo, habiendo en él autoridades constituídas, mal podría decidírselo a ese señor a la venta o fraccionamiento de sus tierras, sin haber allí ninguna clase de autoridad que pudiera abogar e insistir sobre ese objeto.

Ya para esa fecha estaba delineada la población de Villa Mugueta, y su fundador, hombre que tenía exacta visión del porvenir de esas tierras, cedió los lotes necesarios para escuela, casa de la comuna, cementerio, Iglesia, plaza pública, etc. Los pobladores de Barlett y Villa Mugueta tenían sus razones para gestionar el paso de la comisión de fomento, pero como decimos más arriba, creemos sinceramente que lo más acertado hubiera sido crear una nueva y no despojar a otra población de la que ella tenía.

Las primeras autoridades comunales de Barlett la constituyeron hombres bien intencionados, que si bien es cierto no hicieron obras que se destacaran mayormente, marcaron en cambio el camino a seguir por las futuras comisiones. Los miembros de esta comisión de fomento trabajaron afanosamente para construir el cementerio, pero el proyecto no pudo llevarse a cabo por no haberles acordado el P. E. el permiso correspondiente para suscribir un empréstito, dedicado a financiar las obras.

El 2 de enero de 1918 se hace la renovación de cargos en la comisión de fomento, quedando integrada de la siguiente manera: presidente, Sr. Antonio García; vice, Sr. José Benotti; tesorero, Sr. Santiago Lucich. secretario, Sr. Manuel H. García.

La nueva comisión de fomento dedica la mayor parte de sus esfuerzos, a la apertura de caminos, calles públicas, esmerándose luego en el arreglo y conservación de los mismos.

En noviembre de 1919 se llevan a cabo las elecciones comunales, y el 2 de enero de 1920, se hacen cargo de la comuna, los electos en las mismas, resultando ser los siguientes señores: presidente,Bernardo Ibarra; vice, Esteban Audisio; tesorero, Agustín Ardiaca; secretario, Manuel H. García.

Continuando la senda marcada por las anteriores comisiones, luchando por el engrandecimiento de la población y tratando de que cada vez sea más fácil el arribo a la misma, los nuevos miembros siguen firmes en la brecha para el fomento de la obra vial. Y bien es sabido que la vialidad es una de las principales bases en que se cimenta la grandeza de los pueblos, que hoy se esfuerzan más que nunca por tener una red caminera que sea el orgullo de la nación.

A los seis meses del desempeño de sus funciones, renuncia el tesorero Sr. Agustín Ardiaca, siendo nombrado en su lugar el Sr. Romualdo Peisina.

Fenece el período de esta comisión, y el 2 de enero de 1922 ocupan sus cargos los nuevos ediles, quedando la comisión de fomento integrada por los señores, Francisco San Martín, José Rodríguez Herta. Nazareno Giuliani y Manuel H. García, como presidente, vice, tesorero y secretario respectivamente.

Con verdadero ahinco trabajan los miembros de esta comisión de fomento. Incansables en su labor, amantes apasionados de toda obra en la que ellos vieran un motivo de satisfacción para los pobladores; con su espíritu altruista y animados por el intenso deseo del trabajo y el

AUTORIDADES COMUNALES

Sr. JULIAN E. ZARICH
Vicepresidente de la Comisión de Fomento de Mugueta

Sr. JOSE RODRIGUEZ HERTZ
Presidente de la Comisión de Fomento de Mugueta

Sr. JUAN SARICH
Tesorero de la Comisión de Fomento de Mugueta

progreso, realizan estos hombres un sinnúmero de obras que se tradujeron en beneficio directo para la población.

El presidente de la comisión, Sr. San Martín, con fecha 22 de enero de 1923, solicita al señor M. Mugueta la donación de un terreno para la construcción del cementerio. El Sr. Muguetta, presente siempre en todo lo que considerara una obra de beneficio para el pueblo que él mismo había fundado y al que quería ver siempre en progreso, con el mismo cariño entrañable con que un padre se preocupa por la felicidad y bienestar de sus hijos, no podía negarse a un pedido de esa naturaleza.

En posesión del terreno necesario, la comisión de fomento. con fecha 30 de enero de 1923, llama a licitación pública para la construcción de tapiales y de la primera serie de nichos. adquiriendo para ese fin 45.000 ladrillos. Terminado el plazo de la licitación y después de un minucioso examen de las mismas, se resuelve aceptar la propuesta del Sr. Lorenzo Maraventana, iniciándose de inmediato las obras.

El 25 de marzo del mismo año se autoriza la compra de una máquina ''Champión'', que será utilizada para el arreglo y conservación de las calles del municipio y de los caminos de acceso al mismo.

El 6 de abril se llama a licitación para la instalación de una usina eléctrica. El 24 de junio se abren las propuestas, resolviéndose aceptar la presentada por el señor Esteban Svilarich. Al mismo tiempo se autoriza al presidente y al secretario de la comisión de fomento para la firma del contrato en el que se establece que la conseción será por el término de 20 años.

El 3 de diciembre de 1924 se efectúa la adquisición de un tractor Fordson, completándose en tal forma el equipo caminero.

Después de dos años de intensa labor, y terminado su período, se retiran los miembros de la comisión de fomento, haciéndose cargo de sus puestos los nuevos electos, el 1º de enero de 1925, bajo la presidencia del Sr. José Rodríguez Hertz.

La nueva comisión de fomento, resuelve hacer cumplir en forma estricta y sin consideraciones de ninguna clase, el artículo nº 1 de la ordenanza comunal en lo que se refiere a juegos de azar, y a tal fin con fecha 10 de enero del mismo año se dirige a las autoridades policiales, solicitando su cooperación.

El 13 de marzo de 1925 por renuncia del vicepresidente, ocupa ese puesto el suplente 1º Sr. Luis Lazzaroni.

Necesitando la comisión, un lugar con más comodidades para efectuar sus reuniones, se resuelve el 3 de abril del mismo año, llamar a licitación con el objeto de adquirir una casa que reuniera las condiciones requeridas.

El 25 de diciembre renuncia el vicepresidente Sr. Luis Lazzaroni, siendo aceptada su renuncia.

El 2 de enero de 1926 entran en posesión de sus cargos los electos en el mes de noviembre del año anterior, quedando entonces la comisión de fomento integrada de la siguiente manera: presidente, Sr. Francisco San Martín; vice, Sr. Luis G. Vignoli; tesorero, Sr. Mateo Babaja; secretario, Sr. Javier Lizarraga.

No habiendo sido aceptada ninguna de las propuestas presentadas a la licitación por los propietarios de casas disponibles en la localidad, la comisión de fomento en ejercicio resuelve construir una por sus propios medios. Pero como no disponían del terreno necesario para tal fin, solicitan al señor Mugueta la donación de un lote; y el Sr. Mugueta pone una vez más de manifiesto ese espíritu de bien que adorna su persona, cediendo el lote Nº 4 de la manzana 12, de 10 metros de frente por 40 de fondo. Con fecha 24 de febrero del mismo año se autoriza al presidente y secretario de la comisión, celebrar el contrato correspondiente con el constructor Sr. Eugenio Pacci, para la construcción del edificio comunal.

El 22 de agosto de 1926, con el fin de mejorar el equipo caminero, se adquiere un tractor Fordson, dando en pago la comuna el que tenía en uso y además la suma de $ 880.— en efectivo.

Se inicia luego en el cementerio la confección de una nueva serie de nichos, y se trabaja intensamente en la reparación y abovedamiento de las calles y caminos de acceso a la población.

El 31 de diciembre de 1927, se hacen cargo de la comuna los nuevos miembros electos para el período, enero 1928 - diciembre 1929, quedando entonces la comisión de fomento, formada así: presidente, Dr. Oscar Reyes; vice, Sr. Antonio García; tesorero, Sr. Antonio Sapunar; secretario, Sr. Bartolomé A. Lora.

Los miembros de la nueva comisión dan comienzo a sus trabajos con la confección de ordenanzas generales que servirán de base para el futuro.

Más tarde, y llenando una necesidad imperiosa, créase el servicio de riego, adquiriendo para tal fin los implementos necesarios, y ordenando la construcción de un pozo con bomba y un tanque para agua.

Siguiendo firmemente su obra de progreso, hace construir un puente carretero sobre el arroyo El Sauce, uniendo de tal manera el pueblo Maizales con Pavón Arriba. Una obra de la importancia y naturaleza como la presente, habla bien claro y muy en favor de la elevación de miras de estos señores.

Tocóle además a la misma comisión, inaugurar el camino que costeando las vías del F. C. R. a P. B., une Mugueta con Arminda.

Terminado su período, entra en función, el 4 de enero de 1930, los electos para el ejercicio 1930-32, siendo éstos los señores: presidente, Juan Volonté; vice, Bartolomé Petrich; tesorero, Antonio Planes; secretario, Antonio Dusich.

Por renuncia del señor tesorero, entra a formar parte de la comisión el suplente 1º Sr. Nazareno Giuliani.

La obra realizada por esta administración, se destaca con caracteres netos por los trabajos realizados en la sección vialidad.

Se repararon todos los caminos del distrito, pero los más beneficiados fueron sin duda alguna los de la colonia Maizales y en especial el camino principal que parte del lado sud de este pueblo hasta el arroyo Pavón y continúa a Máximo Paz.

Mejoran en todo lo posible el servicio de riego, atendiendo a solicitudes de los vecinos, y además construyen en el cementerio otra serie de nichos, efectuando también algunas reparaciones en el mismo.

Es entonces cuando en el mundo entero empieza a hacer sentir sus garras destructoras, la crisis; la comisión de fomento, pese a todos los esfuerzos realizados, no puede aminorar la pequeña deuda flotante, y que existía ya al iniciar ella su período correspondiente.

La intervención de la provincia nombra al señor Volonté comisionado al terminar éste su período legal.

El 2 de marzo de 1934 se hacen cargo de sus puestos los miembros elegidos para formar la nueva comisión de fomento, que actualmente rige los destinos de la población, estando formada de la siguiente manera:

Presidente, Sr. José Rodríguez Hertz; Vice, Sr. Julio E. Zarich; Tesorero, Sr. Agustín Ardiaca (por renuncia del Sr. Ardiaca, es nombrado en su reemplazo el Suplente 1º Sr. Juan Sarich); Secretario, Sr. Mariano Milatich.

Inician sus actividades, realizando un reajuste de presupuesto y un cálculo general de recursos.

Además, como todas las demás administraciones, dedican especial atención a la obra caminera.

Han efectuado trabajos de embellecimiento edilicio, tal como el realizado recientemente en la plaza Belgrano a la que se ha modernizado convirtiéndola en un pequeño parque de juegos infantiles, adonde concurren los menores para su solaz y esparcimiento.

La deuda comunal, que ascendía a la suma de $ 10.778,20, estaba reducida, al 31 de diciembre de 1933 a $ 6.089,16; y esto sólo es una prueba irrefutable de la preocupación constante y de la dedicación encomiable de los miembros de la actual comisión de fomento, que por otra parte tienen el firme propósito de dejar finiquitada la deuda existente a la terminación de su período.

Don Carlos Barlett

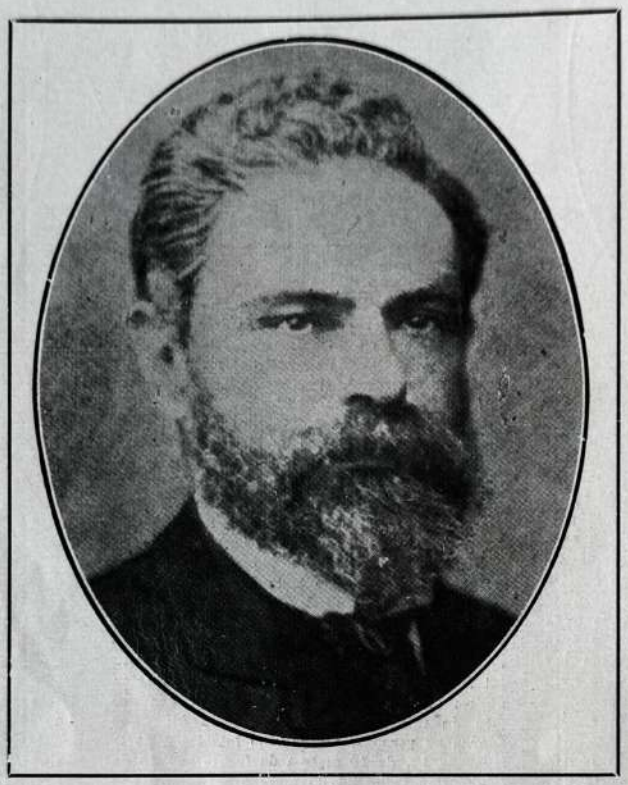

Había pasado una década de la época trágica que culminó en el 51, y nuestra patria entraba decididamente en la senda del progreso. La experiencia recogida durante la prolongada tiranía de don Juan M. de Rosas hacía pensar a los hombres de gobierno, a cuya cabeza se encontraba el general Bartolomé Mitre, en un cambio total de táctica administrativa y la industrialización del país echaba sólidos cimientos.

La colonización de nuestros campos era uno de los más graves problemas de ese momento. El primer paso dado en este sentido fué la fundación de la colonia Esperanza; a imitación del gobierno nacional audaces particulares invierten capitales en obras similares. El Sr. Ricardo Foster en San Carlos Centro y Cullen y Aldao en Jesús María, clavaron los primeros mojones destinados no sólo a cimentar su propio bienestar sino a servir de ejemplo y modelo a otros propietarios que no tardan en establecerse.

Entre los primeros hombres que sacudieron la modorra ciudadana para salir a desafiar los peligros de nuestra pampa, encontramos a don Carlos Barlett.

Hijo de una acaudalada familia de Buenos Aires y testigo presencial de aquella agitada época, deja todas las comodidades que le significan su destacada posición porque lo impulsa su espíritu de verdadero pioner.

Contribuyendo a nuestra grandeza nacional funda en el año 1865 la estancia "La Independencia", cuna de sus hijos y sólido puntal de su fortuna. Pero espíritu emprendedor y compenetrado del principio que enseña que los ambiciosos hicieron el mundo, funda poco después el establecimiento "La Victoria" en la localidad de Godoy.

"La Independencia" fué el establecimiento predilecto de don Carlos Barlett por su ubicación a 60 kmts. de la ciudad del Rosario, sus fértiles tierras y por la bondad de sus aguas.

El señor Barlett la dotó de todos los adelantos de su tiempo e hizo de ella un modelo en su género; los reproductores de pedigrée rindiendo el máximo de eficiencia fueron en más de una oportunidad motivo de orgullo para su propietario ya que sus productos fueron expuestos en las exposiciones de Rosario y Buenos Aires.

En 1910 siguiendo la corriente evolutiva del momento cede parte de sus tierras destinadas hasta entonces para pastoreo de sus ingentes rebaños, para ser roturadas y extraer el fruto de tan generosas tierras.

En 1910 el ferrocarril cruza los campos del señor Barlett y la empresa del F. C. R. a P. B. que explota este servicio, al ubicar la estación que corresponde a ese tramo, la denomina Cruz; mas a continuación los directores de la antedicha empresa reparan el error que esto significa cambiando este nombre por el de Barlett, conscientes de que en justicia le corresponde la eternización del nombre de quien tantos beneficios dió a la zona.

El 16 de enero de 1914 fallece el señor Barlett a la avanzada edad de 80 años.

Hemos asistido con pena al cambio de nombre que la dirección del F. C. R. a P. B. efectuó a la estación, ya que este preclaro ciudadano fué el primer poblador, el primer hacendado y el primer colonizador de la zona.

MIGUEL MUGUETA

Estamos frente a una de las figuras más grandes y representativas de estos últimos tiempos, en el departamento San Lorenzo. La sola enunciación del nombre de don Miguel Mugueta inspira respeto y trae a la memoria el recuerdo de lo que ha sido y es este hombre privilegiado, cuya obra colosal y fecunda nos da la pauta de la inmensidad de su espíritu y de la prodigiosa limpidez de su inteligencia.

Hombre de acción, su vida fué un continuo bregar por el adelanto y engrandecimiento de la tierra bajo cuya bandera se albergaba. Laboró reciamente, sin desmayar un sólo instante, ni aun ante los más desalentadores tropiezos, poniendo de manifiesto una voluntad férrea y una grandeza de corazón inigualable.

Nacido en Pamplona, provincia de Navarra (España), llegó a nuestro país trayendo en su corazón un inmenso caudal de energías, atraído por el incentivo de estas tierras jóvenes y promisoras, a las que vino dispuesto a hacer de su vida una fuente de trabajo y una cátedra de rectitud.

Contaba para el cumplimiento de sus planes con el aporte valioso de su ilimitada confianza, de sus fuerzas juveniles y de voluntad ejemplar. Era el prototipo del hombre dinámico y emprendedor.

A su llegada a la República Argentina se establece en Rosario, donde se inicia como empleado en el negocio de ferretería del señor Terri y Cía. Destácase desde el primer momento por su contracción al trabajo y por sus condiciones realmente sobresalientes para la realización de los negocios. Sus amigos descubren en él un fino instinto comercial y una sagacidad nada común; deciden hacerlo entonces su corredor de Bolsa.

No se han equivocado en lo más mínimo. Realiza sus nuevas tareas con la seguridad y el aplomo de un veterano imponiéndose rápidamente a la consideración de todos los que mantenían operaciones con él. Entre sus primeros clientes y personas que lo alentaron, cuéntanse a Martínez y Misco, a don Juan Fuentes y otros.

Desde este momento la vida del señor Mugueta entra en su faz decisiva. Sus progresos son constantes y la cristalización definitiva de aquellos afanes que con tanto cariño guardaba dentro de su corazón, ya van siendo una realidad. Cabe aquí en este momento una pregunta: alcanzando el triunfo apetecido, llegando a la meta tan ansiosamente anhelada, ¿habría realizado ya todo su cometido retirándose a gozar de una apacible vida privada, sin tan siquiera realizar un acto o una obra que lo significara en toda la grandeza de su espíritu acrisolado?, ¿se conformaría con haber obtenido única y exclusivamente su propio bienestar?

Surge entonces la revelación amplia de ese espíritu en toda la magnitud de su excelsa realidad.

Tenía una deuda con esta tierra en la que se había formado y en la cual llevó a cabo las más grandes de sus aspiraciones; a este suelo debíale todo lo que él era. Debía pagar en alguna forma, demostrar de alguna manera su agradecimiento; y como no era hombre que se amilanara ante nada, pagó en forma ampliamente satisfactoria, llevando a cabo una idea que nació en su cerebro y fructificó lentamente.

En el año 1916, deseando cooperar en forma directa en la colonización de las tierras, compra una cierta extensión de campo, lo divide en lotes y se da de lleno al trabajo para dejar fundado un pueblo que denomina con el nombre de Villa Mugueta.

Este hecho, esbozado así en forma sencilla, encierra en sí toda la grandiosidad y toda la belleza de las grandes obras. Don Miguel Mugueta fundó ese pueblo, no por el mero hecho de poder perpetuar su nombre, sino porque su corazón amplio y generoso lo impulsaba a realizar una obra altruista que beneficiara a un buen número de personas y que sirviera al mismo tiempo para saldar la deuda de honor que había contraído con esta tierra generosa, contribuyendo de esa manera con su grano de arena a su engrandecimiento material.

Una vez loteados los terrenos, el señor Mugueta los vendió a precios bajísimos a fin de que estuvieran al alcance de los menos pudientes, ya que el único fin que lo guiaba era el de que la Villa por él fundada, alcanzara la importancia que se merecía, máxime por hallarse ubicada en una zona riquísima.

La acción del señor Mugueta en pro del engrandecimiento del pueblo está consignada en la reseña biográfica que sobre la Villa se publica en otro lugar de este mismo trabajo. Donó los terrenos necesarios para la construcción de la Iglesia, de la casa comunal, de la Escuela Fiscal, de la plaza pública, etcétera, etcétera.

Tal la obra realizada hasta el presente por este gran hombre. Huelga decir que se preocupa constantemente por el progreso del pueblo que lleva su nombre contribuyendo en toda la medida de sus fuerzas para toda obra que encierre un beneficio directo para la misma.

En la actualidad posee campos en Arminda, Salto Grande, J. B. Molina, Guatimozín ,Villa Amelia, Chovet, y una estancia en Coronel Rosetti.

Fué por otra parte fundador de la casa que hoy gira bajo el rubro de Goñi, Pontini y Cía.

El señor Mugueta conserva actualmente todo el vigor y toda la actividad de su juventud. Hombre dinámico aborrece lo que sea estacionamiento o abandono. Trabaja con el fervor y el ahinco de los primeros años y quien lo ve no puede menos que sentir admiración por su persona que es uno de los ejemplos más grandes de laboriosidad y constancia.

Autoridades y Jefes de Oficinas Públicas

Sr. ROSARIO FERREYRA
Comisario

Sr. JOSE O. PASTORINI
Jefe de Estación

Sr. ANTONIO N. GARCIA
Juez de Paz

PROFESIONALES

Sr. EDUARDO JULIO PINTO
Químico Farmacéutico

Dr. OSCAR REYES
Médico Cirujano

Dr. JULIO DOMINGUEZ
Médico Cirujano

Sra. GUILLERMINA S. DE SEIJO
Obstétrica Nacional

Piccinini y Cía.

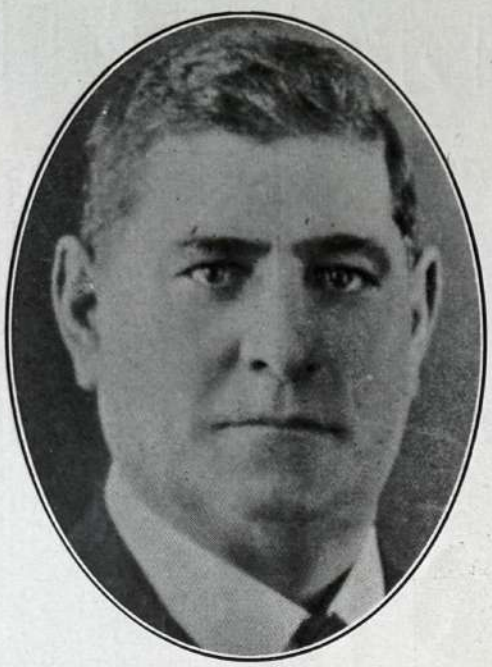

Sr. Alberto Piccinini

La casa Piccinini y Compañía, que es en la actual Villa Mugueta de ambiente culto y urbano, uno de los establecimientos comerciales más prósperos y florecientes merced a un moderno concepto del modo de encarar los problemas del intercambio, es también uno de los ejemplos típicos de que el éxito y la prosperidad, lo que a veces llamamos veleidosa suerte, es un factor que se entrega dócil y sumisa a quien acumula laboriosidad, constancia y fortaleza de espíritu, sin abandonar jamás las reglas de la honradez y de la seriedad en los negocios.

Fué el iniciador ed la firma comercial Piccinini y Cía. el señor Alberto Piccinini, comenzando la vida de los negocios en la localidad de Acebal allá por el año 1900.

La actuación de esta firma en Villa Mugueta, parte de la fundación de Barlett, donde fué el primer comercio establecido. Al señor Alberto Piccinini sus múltiples obligaciones comerciales no le restaron tiempo para dedicarse a otras actividades y entre las instituciones sociales de Acebal, lo encontramos dirigiendo en varios períodos a la Sociedad Italiana, como también presidiendo la Comisión de Fomento, donde dejó un sinnúmero de obras que se deben a su iniciativa.

En el año 1930 se retiró de los negocios cediendo su acreditada casa a su hijo Mirto y al señor César Sturlini, girando desde esa fecha bajo el rubro de Piccinini y Cía.

El 14 de enero de 1934 la muerte hizo presa del hombre que no sólo vivió dedicado al bien y al progreso, sino que a más creó e hizo vivir muchas cosas bajo el impulso de su gran carácter.

Don Ricardo Reyes

Sr. Emilio Alvariza

El señor Ricardo Reyes, a quien toda la zona recuerda con tanto cariño, fué una de esas personas que sin ostentación y haciendo de la bondad un apostolado dió en vida todo cuanto pudo en pro del bien general.

Hijo de un pundonoroso militar fué él también capitán de la Guardia Nacional en su pueblo natal, La Rioja; mas hombre manso y dueño de una profesión que le permitía hacer frente a la vida trocó las banderas por los útiles del laboratorio.

En 1903 se radicó en la ciudad de Tres Arroyos, donde instaló una farmacia. El Concejo Deliberante de esta ciudad lo contó en su seno donde, como siempre, se distinguió por la nobleza de sus sentimientos y desinterés.

En 1923 decide trasladarse a esta próspera zona y por ello lo vemos instalar su farmacia en este pueblo, donde sus cultas maneras y rectitud de su conducta rápidamente habrían de distinguirle.

Dejó de existir siendo ese día de duelo general para el pueblo y la colonia donde contara con tantas simpatías.

Su obra y escuela son continuadas por el señor E. Salvariza, digno discípulo de tan noble maestro.

Interior de la Farmacia

FRANCISCO SAN MARTIN

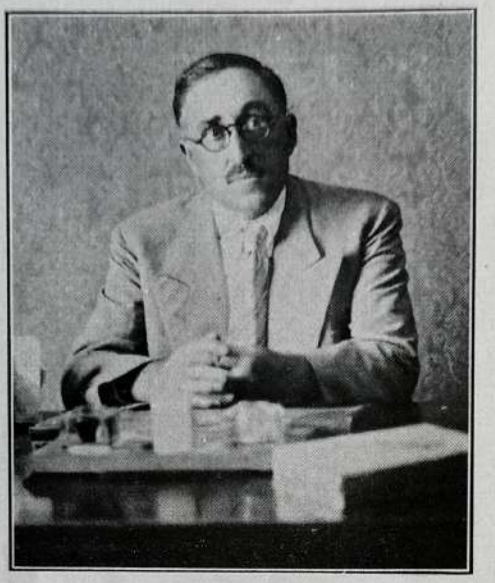

Tenemos en el señor Francisco San Martín el ejemplo claro y viviente de lo que pueden los esfuerzos de un hombre, puestos al servicio de su gran voluntad y bajo la tutela de un espíritu de virtudes altamente loables y de un corazón amplio, juvenil y rebosante de energías y de anhelos fervorosos.

Su vida, ha sido la vida del hombre esforzado que lucha denodadamente y sin tregua contra todos los obstáculos: del hombre que confiando en la fuerza de sus brazos, limpia de zarzas el sendero por donde le toca atravesar, y sigue siempre adelante, sin inmutarse, fija la mirada límpida y serena, en el lejano horizonte de sus aspiraciones y deseos.

Ese "lejano horizonte" no es un imposible, ni tampoco una quimera. El hombre sin decisión y sin espíritu de sacrificio, jamás llegará a él; ha de fracasar lamentablemente y quedará a mitad del camino, abatido, sin fuerzas para proseguir, porque le faltará lo principal, lo indispensable: CORAZON!

Por el contrario: aquel que inicia la marcha con la confianza plena de su triunfo; aquel que lleva la firme decisión de llegar y que no se amilana ante ningún tropiezo que de primera intención le parezca insalvable, ése ha de arribar al final de la jornada, ha de trasponer el ansiado horizonte, y ha de gozar extasiado, como justo premio a su victoria, de la paz y de la belleza sublime que tras él se esconde.

El señor San Martín se cuenta entre estos últimos. Goza actualmente de las comodidades de una vida plácida y serena, lograda a fuerza de innúmeros sacrificios y de una constancia y voluntad inquebrantables.

Nacido en Agón, provincia de Zaragoza (España) el 1º de diciembre de 1888, emigró a la Argentina en el año 1906.

Joven aún y casi sin experiencia de ninguna clase, pero guardando en lo más recóndito de su alma todo el potente impulso de sus nobles ambiciones, llegó el señor San Martín a nuestras playas.

Se inicia trabajando en la localidad de Wheelwright, provincia de Buenos Aires, en el único hotel que por entonces había en el pueblo.

¡Mentras tanto va estudiando el ambiente de nuestro país, sus fuentes de recursos y el método de trabajo de sus habitantes. Comprende que existen dos grandes filones para su explotación: la agricultura, ganadería y sus derivados, y el comercio.

Efectúa sus primeras experimentaciones con la agricultura; pero descubre bien pronto que los trabajos rurales no se adoptan a su temperamento. En su patria había practicado el comercio al lado de su señor padre; tenía bastante práctica para él, razón por la que, abandonando las tareas agrícolas busca empleo en el comercio, entrando poco después a formar parte del personal de la casa de los señores Donadeo, Conde y Cía.

No escatima esfuerzos ni sacrificios: hay en él el firme propósito de mejorar, de elevarse, de convertir en realidad los sueños acariciados en su mente juvenil. Quiere transformarse en un hombre de provecho y dejar de ser un oscuro ciudadano. Tiene aspiraciones, y como posee espíritu de laboriosidad y sacrificio, trabaja sin descanso, firme en sus propósitos, sin amilanarse ante los conzabidos tropiezos de todo principio.

Dos años permanece en la casa de los señores Donadeo, Conde y Cía., al término de los cuales pasa a la localidad de Barlett como empleado de la casa de don Joaquín Barrat. Sigue trabajando firmemente y sin descanso, más afianzado ya y con más confianza en sí mismo al ver los progersos alcanzados en tan poco tiempo.

De la casa del señor Joaquín Barrat pasa luego a pertenecer al personal de la firma Lemos, Piccirini y Compañía.

Si en sus anteriores empleos logró adelantar, en esta última casa sus ascensos fueron notables, desplegando en ella una actividad digna del mayor de los elogios.

Vemos que, poco a poco, el plan que se había trazado en un principio se va cumpliendo en la medida de sus deseos. Progresa en forma realmente ostensible. En la casa de los señores Lemos, Piccirini y Cía. permanece hasta el año 1920, fecha de la disolución de la firma.

Ya en esta fecha el señor San Martín era el encargado del loteo de los terrenos del señor Miguel Mugueta en la localidad del mismo nombre. El señor Mugueta, apreciando en toda su amplitud las grandes dotes que adornan la persona del señor San Martín, lo hace su apoderado y subadministrador de sus campos, agrandando con el correr de los años, su radio de acción y facilitándole al mismo tiempo que cimentara las bases de su brillante porvenir. En una palabra: le dispensó toda su confianza. Inútil será decir que el señor San Martín respondió en forma amplia a esa confianza depositada en él, poniendo todo su empeñoso afán para el mejor cumplimiento de sus tareas.

En el año 1933 el señor San Martín, que vela por la esmerada educación de sus hijos, resolvió fijar su domicilio definitivo en Rosario, donde sin lugar a dudas, existe más facilidad y más amplio campo de acción para la instrucción pública.

El señor Francisco San Martín ha sido indiscutiblemente uno de los más grandes benefactores del pueblo de Villa Mugueta, donde le tocó actuar como presidente de la comisión de fomento durante varios períodos. Podemos afirmar, sin temor a entrar en equivocaciones, que fué durante su actuación que se efectuaron mayor cantidad de obras que redundaron en beneficio directo de la población. Para cerciorarse de ello no hay más que seguir los antecedentes comunales detallados en otra parte de esta misma obra.

Si altamente elogiosa resulta su labor como funcionario público, su vida particular, y sobre todo la forma en que se ha visto, cimentó su situación y sus prestigios, es todo punto de vista realmetne meritoria.

Hoy el señor Francisco San Martín, goza en Villa Mugueta de un enorme prestigio, logrado a fuerza de tesón y después de haber realizado tanta obra de mérito indiscutido en pro de la localidad, donde se le quiere y se le respeta por sus procederes correctos y su honorabilidad indiscutible.

Cataldi, Svilarich y Cía.

RAMOS GENERALES

CORRALON

NAFTA Y LUBRIFICANTES

SEGUROS GENERALES

•

CASA CENTRAL:
VILLA MUGUETA
F. C. R. a P. B.

SUCURSAL:
FUENTES
F. C. C. A.

Sr. Constancio J. Cataldi

Sr. Pedro G. Svilarich

Encontramos en la firma del epígrafe, compuesta por los señores Constancio J. Cataldi y Pedro G. Svilarich, un caso típico de pujanza e inteligencia comercial. Iniciaron sus actividades en marzo de 1933. vale decir en el momento en que la crisis por que atraviesa el país llegó al pináculo. Es ésta una de las causas por que debemos comentar la labor de estos señores que a un año escasamente de su iniciación instalan una sucursal de su casa en la vecina localidad de Fuentes. Prototipos del comerciante moderno, hacen de la publicidad uno de sus mejores recursos.

Rectos y honrados cautivan en seguida la simpatía del público que tiene para ellos esa deferencia a que sólo se hacen acreedoras determinadas personas.

Al señor Cataldi lo vemos actuar en un plano que aun estando completamente aparte de sus actividades, ya que lógicamente al asociar sus ocupaciones comerciales con las sociales da clara idea del dinamismo de este señor.

El 1º de marzo de 1934 se funda la Sociedad Italiana, en la que le cupo el honor de ser uno de sus iniciadores al mismo tiempo su primer presidente.

A modo de corolario y por vías de deducción transcribimos nuestra opinión y ella es, que en un futuro próximo tendremos a estos señores encabezando la falange de benefactores de esta zona.

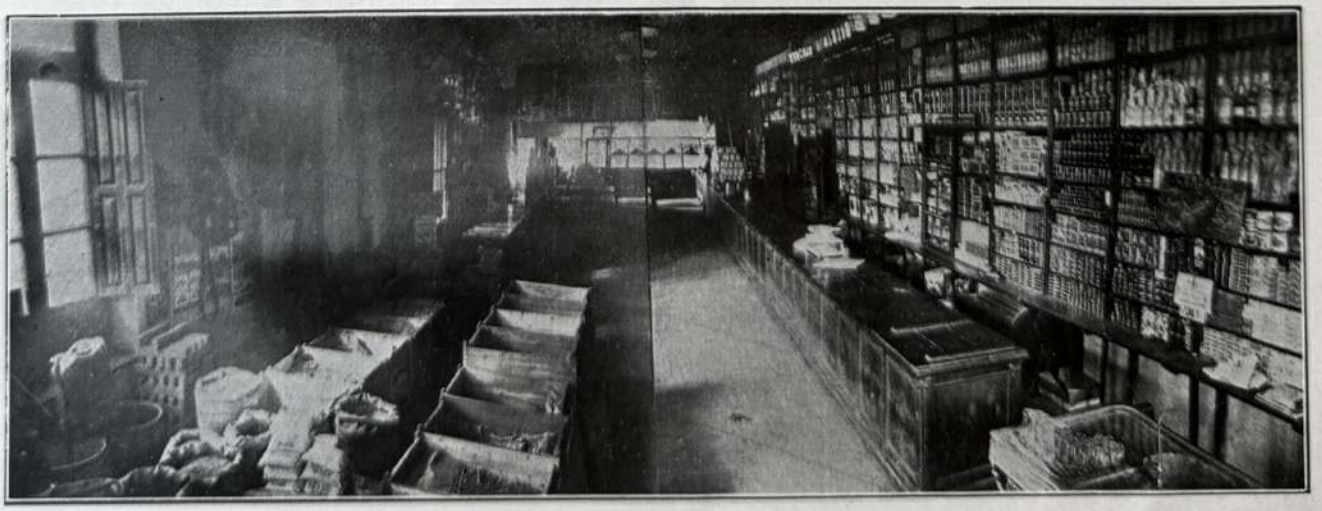

Vista parcial del interior del salón de ventas de la casa central

SOCIEDAD CROATA

DE S. M.

Comisión directiva. — Parados: Antonio Svetaz, R. de Ctas.; Juan P. Milko, Vocal; Jorge Pablovich, Vocal; Nicolás Antonio Petrich, R. de Ctas.; Pablo Beg, R. de Ctas.; Juan Milko, Vocal; Antonio Francevich, Vocal. Sentados: José Cossovich, Vocal; Mateo Babaya, Pro-tesorero; Esteban Galetovich, Secretario; Tomás Cossovich, Presidente; Mateo Magne, Tesorero; Gregorio Peronja, Vice Presidente; Luis Svetoz, Vocal.

En Villa Mugueta, Departamento San Lorenzo, Provincia de Santa Fe, siendo las diez horas del día quince del mes de Agosto del año mil novecientos veinticinco, reunidos los Srs. Mateo Mage, Mateo Babaya, Tomás B. Cossovich, Gregorio Peronja, José V. Bozicovich, Agustín Vrdoljak, Mariano Tadich, José Cossovich, Miguel Pablinovich, Mateo Gluncich, Andrés Dobrocich, Antonio Svetaz, Blas Ercegovich, José Kundid, Mateo Hure, Juan Milko, Juan Lepopir, Gregorio Udjeo, Juan Lepes, Mateo Marucich, Juan Mage, Antonio Asmanich, Mateo Selak, Esteban Milicich, Antonio Vrdljak, Jorge Markovich, Juan Zeljko, Pedro Spilj, Juan Salata, Juan Nuich, Esteban Svilarich, Esteban Ivancovich, Luis Svetaz, Antonio Grepo, Juan Glavar, Mateo Kartulovich, Vicente Butorovich, Bartolo Petrich, Antonio Petrich, Antonio Sapunar, Mariano Milatich, Simon Milatich, Bartolo Ferrari, Jorge Pablovich, Mateo Hure, Esteban Mage, Lucas Milos, Nicolás Chale, José Babaya, Duje Pakovich, Juan Galetovich, Pedro Hailo, Natalio Simunovich, Domingo Jokanovich, Mateo Novak, Mariano Soljan, Antonio Marterjan, Nicola Milatich, Antonio Moscatello, José Lakich, Zivko Perkovich, Lucas Vuletich, Miguel Luetich, Esteban Galetovich, Cresimir Sulenta, Simon Sulenta, Miguel Roglich, Mariano Vrdoljak, Jorge Gurdulich, Antonio Radalj, Mateo Micruta, Simon Svitanovich, Baldomero Zvirkovich, Mateo Lepopir. En el domicilio del señor Mateo Hure cedido gratuitamente para asambleas de la Sociedad, citados de exprofeso por el presidente y secretario provisorios de la Sociedad Croata de socorros mutuos señores Juan Salata y José Bozicovich, resolvieron constituirse en asamblea general, dando desde luego por constituida la Sociedad cuya denominación queda establecida, y los fines de la aprobación de los estatutos presentados en este acto por la Comisión provisora designada a tal propósito como igualmente para la Comisión Directiva que ha de dirigir la institución con la composición que los estatutos establecen. Y habiendo perfecta conformidad en los concurrentes, se procedió de inmediato a dar lectura del proyecto de estatutos, el que previa discusión fué aprobado por unanimidad; quedando redactado en las siguientes términos: La autoridad que suscribe, certifica, que el acta que antecede es copia fiel del original, del libro de actas de la Sociedad Croata de socorros Mutuos y que corre a las fojas cuatro, cinco, seis, diez y siete, diez y ocho, diez y nueve, del precitado libro, constándome esta circunstancia por haberlo tenido a la vista. — Villa Mugueta, Diciembre veinte de mil novecientos veinticinco. — Gregorio Barbe, Juez de Paz. — Ante mí: José A. Parera, Secretario.

Primera Comisión Directiva de la Sociedad Croata de Socorros Mutuos. — Presidente, Don Mateo Mage; Vice-presidente, Don José Cossovich; Tesorero, Don Mateo Babaya; Pro-Tesorero, Don Mariano Tadich; Secretario, Don José Bozicovich; Pro-Secretario, Don Gregorio Peronja; Vocales: Don Juan Lepes, Don Andrés Dobrocich, Agustín Vrdoljak, Mariano Milatich, Mateo Hure, Mateo Novak; Revisadores de cuentas: Don Juan Salata y Don Esteban Milicich; Síndico, Don Antonio Svetaz.

Fecha en que fueron otorgados los Estatutos de la Sociedad Croata. — Despacho, Marzo 26 de 1926, Santa Fe Abril 9 de 1926. Vistos: con lo dictaminado por el señor fiscal de estado y atento a la conformidad manifestada por dicho funcionario. SE RESUELVE: Aprobar los estatutos presentados por la Sociedad Croata de socorros mutuos con asiento en Villa Mugueta, Departamento San Lorenzo, reconociéndole en carácter de persona jurídica, con los derechos y prerrogativas que las leyes acuerdan a las de su clase. — Inscríbase, dese en copia al registro oficial, expídase testimonio a la Sociedad interesada si lo solicitara y archívese. — Aldao; Héctor S. López.

Después de la fundación hasta el 10 de Abril de 1928 fecha de la adquisición del terreno, se han llevado a cabo varias romerías Croatas, fiestas, kermeses y diversos festejos para recaudar fondos para ese fin. La inauguración del edificio propio se llevó a cabo el día 31 de Diciembre de 1928, habiéndose realizado grandes festejos y un banquete para festejar el acontecimiento. Continuación normal de la Sociedad hasta el 19 de Febrero de 1932 fecha en que varios socios de la minoría disconforme con la marcha ascendente de la Sociedad y con fines que se ignoran en una asamblea general asaltaron al presidente señor Mateo Babaya llevándose y secuestrando los libros y documentos de la misma. Estos, reunidos luego, solicitaron del Gobierno de la Provincia una intervención a la Sociedad, de la cual el Gobierno no hace lugar, después de comprobar la ilegalidad del pedido, expidiéndose con el siguiente decreto.

Ministerio de Gobierno y Justicia. Santa Fe, 7 de Abril de 1934. — Señor presidente de la Sociedad Croato-Eslava de Socorros Mutuos, Don Mateo Babaya. Villa Mugueta.

A sus efectos transcríbole la siguiente resolución. Santa Fe, abril 7 de 1934. VISTOS; las presentes actuaciones originadas a raíz de la denuncia formulada por don Bartolo Peronja y otros miembros de la Sociedad Croata-Eslava de socorros mutuos, de Villa Mugueta (Departamento San Lorenzo) contra la comisión directiva de la misma, por supuesta violación de los estatutos y otras irregularidades que colocarían a la entidad fuera de los beneficios que actualmente goza como persona jurídica; y CONSIDERANDO; a) que los denunciantes no han aportado los testimonios feacientes de sus afirmaciones ni estas se refieren a delitos en que el estado se obligue por imperio legal a substituir a las autoridades de la Sociedad, acusadas; b) que importaría sentar un mal precedente administrativo intervenir en los comflictos de orden interno de las instituciones que tienen dentro sus cartas estatuarias los recursos para resolverlos; c) que el poder ejecutivo, finalmente, sólo puede proceder a la anulación de los beneficios que otorga en virtud de hechos abonados por certificaciones irrecusables, porque solo así hará efectivo el derecho de libre asociación. POR TANTO; SE RESUELVE: 1) No hacer lugar al pedido de retiro de la personería jurídica a la Sociedad Croato-Eslava de Villa Mugueta (Departamento San Lorenzo) 2) Inscríbase, hágase saber, repóngase lo actuado con cargo a la denuncia y archívese. — MOLINAS; A. FURNO.

Una vez expedido el Gobierno sobre este particular se procede en una asamblea general a nombrar la nueva comisión Directiva y cumplir con los estatutos en vigencia, la cual recae el nombramiento en las siguientes personas: Presidente, Don Antonio Svetaz; Vice, Don Esteban Galetovich; Tesorero, Don Bartolo Petrich; Secretario, Don Tomás B. Cossovich; Pro, Don Luis Svetaz; Pro-tesorero, Juan Nuich; Vocales: Jorge Pablovich, Nicolás A. Petrich, Nicolás Zviercovich, Juan Lepes, Juan Mage, Mateo Marucich; para revisadores de cuentas los señores Gregorio Peronja y Pablo Beg; para Síndico, Don Juan B. Milko.

Esta comisión al acerse cargo las primeras medidas que adopta es la espulsión de los socios conspiradores, y que son los siguientes los expulsados: Esteban Ivancovich, Lázaro Kilibarda, Natalio Popovich, Bartolo Peronja, Juan Salata, Juan Svilarich, Domingo Jokanovich, Julio E. Zarich, Kresimir Sulenta, Nicolás Milatich. Entre las demás medidas que adopta esta comisión es el cambio de nombre de la Sociedad la que se denominará en adelante Sociedad Croata de Socorros Mutuos, en vez de Sociedad Croato-Eslava de Soccos Mutuos designada anteriormente por ser esta resolución tomada la fiel expresión del valor real a que pertenece esta agrupación de Croatas residentes en esta. Entre las demás medidas que ha tomado esta comisión es la reforma y ampliación de los estatutos asignando de esta manera un nuevo plan de acción desenvolvente para favorecer los fines de sus asociados.

El estado actual marcha ascendente en todas sus manifestaciones. Posee edificio propio repartido en la siguiente forma: amplio salón para fiestas, escenario, secretaría, bufett, muebles y útiles, con un valor aproximado de treinta mil pesos. La actual C. D. está compuesta por los siguientes señores: Presidente, Tomás B. Cossovich; Vice, Gregorio Peronja; Tesorero, Mateo Mage; Pro, Mateo Babaya; Secretario, Esteban Galetovich; Pro, Nicolás Sutich; Vocales: Jorge Pablovich, Antonio Francevich, Juan B. Milko, Nicolás Chale, Pedro Horvatt y Mateo Spilj. Revisadores de cuentas: Antonio Svetaz, Pablo Beg y Nicolás A. Petrich. Comisión de Damas: Presidente, Sra. Margarita V. de Peronja; Vice, Sra. Angela de Svetaz; Tesorera, señora Antonia de Babaya; Pro, Elena C. de Svetaz; Secretaria, Sra. María D. de Cossovich; Pro, Jorgelina de Nizich.

Comisión de damas que presta gran beneficio a la institución

Iglesia "San Miguel Arcángel"

El señor Miguel Mugueta atento al desarrollo del pueblo que lleva su nombre, dotó a éste en el año 1921 de una iglesia parroquial que se tituló San Miguel Arcángel; allí se celebran ininterrumpidamente los cultos de ritual y es también allí donde el espíritu de la población se templa en el amor a Dios.

Actualmente esta parroquia se encuentra a cargo del presbítero señor Francisco Domingo, a quien se deben importantes mejoras introducidas en el templo. Con la comisión pro templo, cuyo digno presidente es el señor Mirto Picinini, han refaccionado las pinturas, el atrio, instalaciones eléctricas, etc., etc. La comisión que aludimos está formada por personas activas y devotas que no han escatimado esfuerzos de ninguna naturaleza para que la iglesia goce de todos los adelantos y comodidades que su importancia merece. Forman esta comisión las siguientes personas: Presidente, Mirto Picinini; vice, José Rodríguez Hertz; secretario, Constancio Cataldi; tesorero, Enrique French; vocales: César Sturlini, Armengol Satacreau, Luis Stolfi, Nazareno Giuliani, Juan Senzacuore y Vicente Juran.

También el Presbítero Domingo ha organizado la Juventud Católica, comisión que tiene por objeto el arreglo de los altares, la conservación del templo y asimismo la enseñanza del catecismo a los niños de la localidad. Esta comisión está formada en la siguiente forma: Presidenta, Elisa Libya Sturlini; Vice, Rina Sturlini; Secretaria, Aracelli Zaccone; Tesorera, Carmen Petrich; Vocales: Ida Cotica, Lucía Bozicovich, Luisa Piquer.

Stas.: Gina I. Sturlini, Fe Piquer, Irma Franch, Delva Espósito, Arminda Giuliani, Amalia Petrich, Dominga Svilarich, Amalia Biglietti, M. del Tránsito Velloso.

Señoritas de la Juventud Católica. Sentadas, de izquierda a derecha: Srtas. Gina Sturlini, Armanda Giuliani, Elisa L. Sturlini, Aracelli Zaccone, Ida Cotica. Paradas, en el mismo orden: Fé M. Piquer, Rina Sturlini, Lucía Bozicovich, Luisa Piquer, y Dominga Svilarich

"Independiente Lawn Tennis Club"

Parte de la Comisión directiva de la institución, de izquierda a derecha, sentadas: Sras. Esther K. de Dacheski, R. de C. Luisa Piquer, Secretaria; Dolores S. de Pastorini, Presidenta; Elisa L. Sturlini, Pro-tesorera; Isabel de García, R. de Ctas. Paradas en el mismo orden: Sra. Nicolasa M. de Olegui, Martha Morales, Luisa Bozicobich, Dominga Svilarich, Arlia A. Sturlini, Aracelli Zaccone, Gina I. Sturlini, Fe M. Piquer, Ida Cótica y Celia García, vocales.

En este laborioso pueblo donde siguiendo nuestra misión periodística vemos un conjunto de instituciones de reciente formación no nos admira que un grupo de Damas y Señoritas hayan planeado y fundado una de la importancia como de la que nos ocupamos.

Por iniciativa de las señoras Fanny R. de Domínguez, Dolores S. de Pastorini, Odolia F. de Pellegrini, C. Arauz de Bringas, B. M. de Olegui, señoritas: I. Cotica, E. Ceccatto, D. Svilarich, M. M. Mestre, M. Morales, C. García, F. y L. Piquer, resuelven formar un club en el que se practique el tennis al mismo tiempo que sirva como base a reuniones sociales; esto da por resultado que con fecha 22 de Julio de 1933 se dé por constituida la sociedad, designando la primera comisión directiva, la que formó en la siguiente forma: Presidente, Fanny R. de Domínguez; Vice, Dolores S. de Pastorini; Tesorera, Luisa F. de Picinini; Pro-tesorera, Elisa Sturlini; Secretaria, Luisa Piquer; Prosecretaria, Ida Cotica; Vocales: Luisa Bosicovich, A. Sacone; Revisadoras de Cuentas: Paulina Ferrari. Odelia F. de Pellegrini.

Presidentas Hoonrarias: Sras. Teresa de Santacreu, Elena B. de Reyes, Electra D. F. de Piquer, Clorinda Bodetti de Hertz, Benita Goin de Mugueta.

Esta comisión sufre algunas modificaciones por la renuncia de la Pta. que se acepta con fecha 21 de Agosto de 1933, y que es reemplazada por la Sra. Odolia F. de Pellegrini, la que continúa en este cargo hasta el 20 de Agosto de 1934 en que también renuncia, siendo electa para el cargo, la Sra. Dolores S. de Pastorini; ocupando la vice-presidencia, la Sra. Paulina F. de Svilarich quienes continúan ocupando sus cargos hasta la fecha, en tanto que las restantes miembros de la comisión, desempeñan los cargos para los que fueron nombradas.

Con el fin de construir una cancha de tennis organizan fiestas para la recolección de fondos, al mismo tiempo que se solicita y obtiene del F. C. R. a P. B. permiso para la instalación de la misma en los terrenos de la empresa en la parte céntrica del pueblo a fin de que resulte cómodo el traslado de los asociados. La inauguración se verificó el 29 de Setiembre de 1934 pudiendo decir sin temor a errores, que es de las mejores construidas en la zona.

Estas animosas damas tuvieron un activo colaborador en el Sr. José O. Pastorini que cooperó en forma desinteresada en la mencionada obra, de modo que le corresponde por justicia el título que le asignaron, de Pte. Honorario.

Escuela "Estanislao S. Zeballos" N.° 236

Esta escuela, nueva aún, y cuya fundación data de pocos años atrás, constituye en la actualidad, por el adelanto alcanzado en todos sus órdenes y por la disciplina y seriedad que en ella reinan, uno de los mayores motivos de orgullo para el pueblo de Villa Mugueta.

Según el primer libro de actas que se hizo en la escuela, su primera directora fué la señora Dolores B. de Fernández. Más tarde (Acta Nº 9) se hace cargo de la dirección la señorita Rosa Vignolo (hoy señora de Cesca). En ese entonces la escuela funcionaba con tres grados, teniendo como único personal docente a la directora y a la Sra. Marquesa O. de Erramuspe. La asistencia media de alumnos era de 93, y es de imaginarse entonces la dificultad en la enseñanza y, derivado de ella, la poca eficacia de la misma a pesar de los esfuerzos que maestra y directora realizaban para cumplir en la mejor forma posible su noble misión, tratando de allanar por todos los medios a su alcance el obstáculo enorme que es el impartir la enseñanza, sólo dos personas a tal elevado número de alumnos.

Dirección y personal docente de la Escuela

El 23 de noviembre de 1926 es ascendida la Sra. de Cesca y trasladada como directora a otra localidad. En su reemplazo es nombrado director el señor Luis Pigerón el que a su vez es reemplazado, el 22 de junio de 1927, por el señor Teodoro L. Farías. El señor Farías permanece al frente de la escuela hasta el 14 de junio de 1930, fecha en la cual se nombra en su lugar al señor Jorge N. Leiva. Al recibir la dirección el señor Leiva de manos del señor Farías, la escuela funcionaba con 6 grados y contaba con una asistencia media de 178 alumnos.

Parte de la comisión Sociedad Damas Cooperadoras de la Escuela. — De izquierda a derecha: Sras. Pilar de Cudolá, Ester de Decheski, Dolores S. de Pastorini, Salvadora de Moral, Angela de Trape. Paradas: Sras. Isabel de García, Nicolasa de Sarich, Srta. Gina Sturlini, Sra. Anita de Ceccarelli, y Srta. Luisa Piquer.

Es de notar entonces que la escuela va progresando, desde su fundación, de manera verdaderamente ostensible, a tal punto que desaparecen del pueblo las escuelas particulares que en el mismo funcionaban, y ello es una prueba concluyente de la dedicación y encomio de que hicieron gala todos sus directores.

El 28 de febrero de 1934, el señor Leiva hace entrega de la dirección de la escuela al señor Nicolás Decheski, encontrando entonces que funcionan 9 grados, distribuidos de la siguiente manera.

1er. grado A. a cargo de la Srta. René Gallo Ortega.

1er. grado B. a cargo de la Srta. Sara Virasoro.

1er. grado C. a cargo de la Srta. Delia Pedemonte.

2º grado A. a cargo de la Sra. Electra de Piquer.

2º grado B. a cargo de la Srta. Dolores Medina.

3er. grado A. a cargo de la Srta. María T. Bellozo Colombres.

3er. grado B. a cargo de la Srta. Esther Rasmil.

4º grado, a cargo del Sr. Lucas Selak.

5º grado, a cargo de la Srta. Amalia Biglietti.

La asistencia media de alumnos es actualmente de 324 y es de esperar que dicha cantidad aumente todavía al ser inauguradas las dos aulas que se hallan en construcción.

Cuenta la escuela con una Sociedad Cooperadora, que cumpliendo con una misión altamente patriótica y simpática a la vez, digna de todo elogio y del sostén y ayuda de los pudientes, realiza el reparto de ropas, cuadernos, lápices y otros útiles necesarios, entre los niños cuya solvencia monetaria es precaria, y que de no recibir tal ayuda, se verían talvez en la triste situación de no poder concurrir a la escuela.

El consejo Escolar lo componen los siguientes señores: presidente, Dr. Oscar Reyes; vice, Sr. Guido Bulleri; tesorero, Sr. Antonio Sanki.

Estos señores solicitaron y obtuvieron del señor Miguel Mugueta el aporte necesario para la construcción de una aula, al mismo tiempo que se establecía una separación en uno de los salones, dividiéndolo en dos.

El objeto de esta loable iniciativa, es destinar una de las nuevas salas para la dirección, que en la actualidad viene funcionando en uno de los grados; en la otra sala se crearía un 6º grado que es desde todo punto de vista una viva necesidad en el pueblo y constituiría el cumplimiento de una de las más grandes y encomiables aspiraciones de su director y de toda la población.

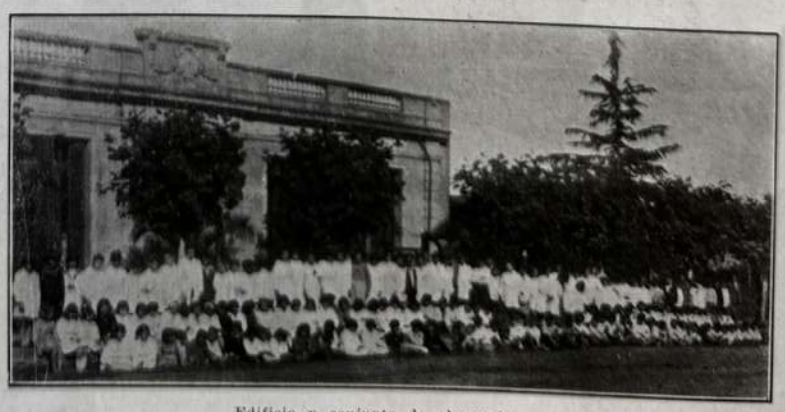

Edificio y conjunto de alumnado

GALERIA SOCIAL

Sra. Fanny Roldán de Domínguez

Sra. Julia de Sturlini

Sra. Teresa de San Martín

Sra. Luisa F. de Piccinini

Sra. Dolores M. S. de Pastorini

Sra. Pilar O. de Cudolá

Srta. Gina Sturlini

Srta. Luisa Piquer

Srta. Nara Isabel Zaccone

Srta. Dominga Svilarich

Galería de Señoritas

Srta. Aracelli Zaccone

Srta. Elisa L. Sturlini

Srta. María Svilarich

Srta. Arlía A. Sturlini

Srta. Sara Y. Borghi

Srta. Isolina Faggi

Srta. Inés San Martín

Srta. Fé, Marta Piquer

Srta. María Teresa San Martín

Srta. Luisa N. Bozicovich

Srta. Ida Cotica

Srta. Rina Rosa Sturlini

Pedro I. D., Benito Z., Julio A. y Feliciano D. Zarich Milatich

Elena Delma y Oscar Horacio Reyes Bilicich

Manolo San Martín

Fanny y Carlos Domínguez Roldán

Coquito San Martin

Raúl José y Oscar Alberto Pastorini

Enriqueta, Carmen y Enriqueta Oro Cudulá

Sociedad Española de Socorros Mutuos

Esta institución amén de su fundación oficial, el 6 de Febrero 1927, tuvo sus comienzos el 12 de Febrero de 1922.

La colectividad española en esa fecha se reune para organizar Romerías eligiendo con ese objeto una comisión de festejos encabezada por los Sres. Exequiel Alonso, Antonio Planes, Francisco San Martín, Armengol Santacreu, Antonio Capella, Domingo Olle (hijo) y otros.

Todos los años en la misma fecha realizan Romerías Españolas, nombrándose como es de práctica una comisión para que dirija los festejos, siendo alguna de las mismas reelectas, hasta que en el año 1926 se resuelve formar una sociedad que abarque mayores fines, al mismo tiempo que las ambiciones de la colectividad, por estas causas al iniciarse los preparativos de las fiestas del antes dicho año se formó la actual S. Española de Socorros Mutuos, la que trajo aparejados los beneficios propios de estas instituciones.

La primera comisión se formó en la siguiente forma:

Presidente, Agustín Ardiaca; Vice Presidente, Antonio E. García; Tesorero, Antonio Planes, Pro Tesorero, Armengol Santacrou; Secretario, Enrique French; Pro Secretario, M. García; Vocales: Manuel Villares, Eloy Moran, José Mador, Francisco Riart, Antonio Bonifacio, y Federico Alumnai.

A esta comisión la sigue otras igualmente progresistas que hacen que la sociedad sea una fuente de recursos para sus asociados, al mismo tiempo que su capital aumenta, permitiendo a la comisión actual que proyecte y levante el edificio social el que será un orgullo para ese puñado de hombres que cumpliendo con los deberes que se impusieron, se sobrepasaron a los puntos de mira de su cercano comienzo.

Sociedad Italiana Guillermo Marconi

La Sociedad Italiana Guillermo Marconi debe su fundación a la iniciativa de cuatro hombres decididos, que en posesión de una base monetaria fruto de las fiestas del 20 de Setiembre de 1933, dieron la pauta para que entre los italianos e hijos de estos de la localidad, se formara esta institución, que con miras benéficas no tardará en convertirse en Sociedad de Socorros Mutuos.

Los cuatro hombres aludidos en el párrafo anterior, son los Sres. Emilio Pasquinelli, Antonio Pezano, José Massedonia y Nazareno Basetti.

En el día 12 de Mayo de 1934 estos señores reunen las personas más calificadas de la colectividad las que presididas por el Sr. Constancio Cataldi no tardan en llegar a un acuerdo, siendo la consecuencia inmediata de esta reunión, la formación de la institución del epígrafe. Del seno de esta reunión sale también la primera comisión directiva, compuesta por los Sres. Felipe Batistella, Presidente; Vice, Constancio J. Cataldi; Tesorero, Nazareno Bassetti; Pro-tesorero, Luis Ballarini; Secretario, Hermenegildo Seccato; Prosecretario, Agustín Trappé; Vocales: Francisco Mozzi, Romualdo Peisina, Emilio Pasquinelli, Remo Mozzi, Luis Fressi; Vcales Suplentes: Luis Azaretti, Enrique Silvetti, Juan A. Mozzi, Juan Marena, Juan Ruggero, Mario Ballarini; Contralores de Cuentas: César Sturlini, Pedro Cataldi, Antonio Mozzi.

PABLO ZAMPA

Sr. Pablo Zampa

El Sr. Pablo Zampa, hoy principal comerciante de la localidad de Arminda, F. C. R. a P. B., nació el día 19 de marzo de 1886 en el pueblo de Seralta, provincia de Macerratta (Italia); llegó a nuestro país siendo un niño, en el año 1900, radicándose en una colonia jurisdicción de San Francisco (Córdoba) donde ya habitaban algunos parientes y connacionales suyos, emigrados con anterioridad a nuestra tierra.

Se inicia en la agricultura y su principio es algo difícil, capaz de descorazonar a otro que no fuera el señor Zampa. En el año 1902, como socio del señor José Cataldi, después de un año de fatigas y sinsabores cobra por toda remuneración la suma de 24 pesos; mas, lejos de hacer decaer sus esperanzas, esto le incita para nuevas luchas; y riega con el sudor de su frente los surcos del arado.

En 1907 se establece en el campo del señor Juan Jackson; a los 21 años de edad su perseverancia ha dado frutos, y cultiva por su cuenta y riesgo una extensión de campo; los años se presentaron bien, buenas cosechas y precios aceptables le permiten formar un apreciable capital.

El F. C. R. a P. B. inaugura en el año 1910 la estación Arminda y la colonia necesita la formación de un pueblo; el comercio existente en Maizales, se reducía a las casas de los señores Antonio Peronja y Manuel Lozada; en Barlett y Bernard el comercio casi no existe y Fuentes dista mucho. Don Antonio Domingo Serrano y el señor Zampa, hacen gestiones para lotes frente a la estación, pero su propietario, con un mezquino criterio se niega a venderles y se repite el mismo caso de la estación Maizales donde los campos que circundan las vías férreas pertenecen al mismo señor.

Por estas causas el pueblo tuvo su formación donde actualmente se encuentra, en jurisdicción del Departamento Rosario sobre el camino que divide el distrito de Acebal del Departamento San Lorenzo y por lógica al correr de los años con la formación de las instituciones gremiales traen aparejados los disgustos e incomodidades que es fácil imaginar.

El señor Pablo Zampa y el señor A. D. Serrano fueron los primeros pobladores de Arminda, donde el primero inaugura su casa d ramos generales, el día 7 de febrero de 1910, desde esa época al presente, a fuerza de constancia ha marchado al frente del comercio local, y si seguimos sus múltiples actividades, notamos que en el año 1914 se ahce cargo de la estafeta y establece con el señor Cataldi una panadería que tiempo después pasa a ser propiedad de este último, en el mismo año compra su primer juego de trilladora y desgranadora.

El señor Zampa ha demostrado como hombre público en tres períodos que actuó en la Vice - presidencia de la comuna de Acebal su capacidad y buen criterio; la sociedad italiana de esta misma localidad lo contó en el seno de su comisión directiva donde desplegó una actividad digna de comentar.

Sr. Eduardo Zampa, que colabora activamente en los negocios de su señor padre

Como hombre filántropo su mérito es mucho mayor, ya que no hay iniciativa local a la que no contribuya con su óbolo; la instalación de la escuela fiscal se efectuó por su mediación y durante dos años abonó de su propio peculio los alquileres del local.

El Club A. Pablo Zampa, lleva su nombre porque fué su primer sostenedor, presidente por una década, y en la actualidad presidente honorario.

En la actualidad gestiona la demarcación de límites y creación de la comuna del futuro distrito de Arminda, como también se debe a su iniciativa la formación de nuevas manzanas para el ensanche del pueblo, y el edificio escolar en construcción.

Nuestra obra sorprende al Sr. Zampa a los 48 años de edad en el apogeo de su vida y habiendo logrado ya una sólida posición gracias a sus bellas dotes morales; la constancia, laboriosidad e inteligencia demostradas, por el Sr. Zampa, hasta la fecha, permiten augurarle un futuro pleno de satisfacciones.

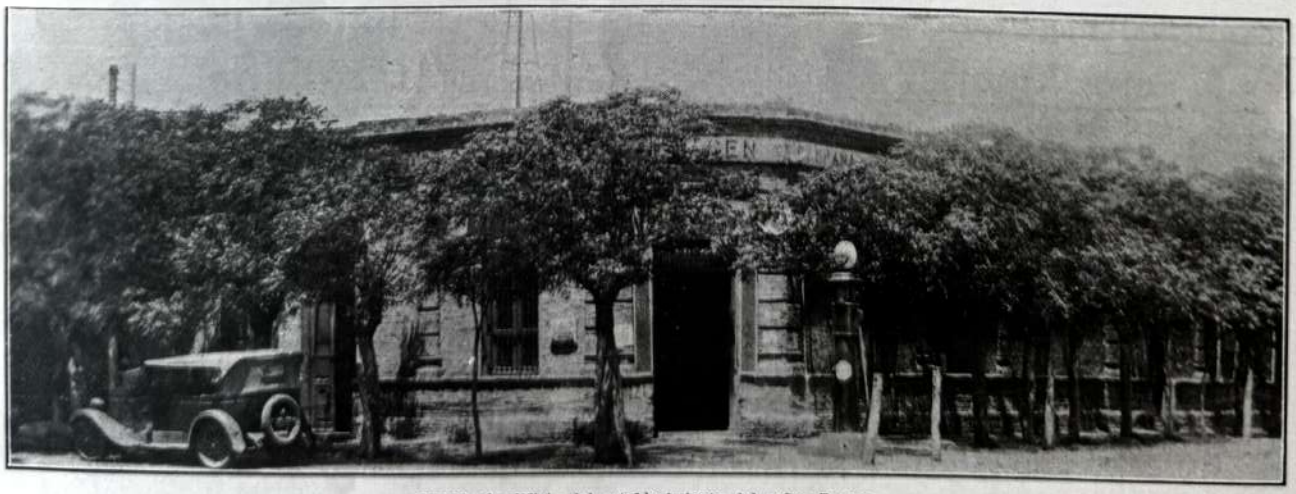

Frente al edificio del establecimiento del señor Zampa

JUAN JACKSON

Juan Jackson

Juan Carlos Jackson

Ricardo Alfredo Jackson

El señor Juan Jackson falleció el 20 de Mayo de 1916 a la temprana edad de 38 años; aun se conserva latente su recuerdo, se diría que el tiempo no hubiera transcurrido para los que lo conocieron y apreciaron; los pobladores de la zona al comentar su actuación en las distintas actividades que desarrollara lo hacen con un respeto contagioso que nos conmueve.

El extinto nació en el seno de una de las familias de mayor arraigo en la zona, la fortuna paterna le hubiera permitido vivir alejado del campo de no mediar su carácter que lo predisponía a la lucha y al trabajo.

Siendo aun adolescente se trasladó a la tierra herencia de sus mayores y se dedicó de lleno al rudo trabajo del cabañero. Sus productos expuestos en Rosario, fueron una de las compensaciones que obtuvo de tan ardua labor.

En los últimos años de su vida el señor Jackson, dedicó especial atención a la fruticultura con las miras de industriulizar el producido de sus montes, al mismo tiempo que activando la producción, balancear los reveses de la agricultura.

Su inesperada muerte dejó sin realizar uno de los mayores anelos de este idealista del trabajo; de no ser así tendríamos, con el consiguiente beneficio para la zona una gran fábrica instalada en pleno campo de este señor.

En la Comisión de Fomento, de la que fué presidente en los años 1911, 1912, 1913, 1914 y parte de 1915, hizo una administración modelo como lo demuestran sus continuas reelecciones.

Hace 10 años que el señor Juan Volonte administra las propiedades del extinto, teniendo como colaboradores en estos últimos años los jóvenes hijos del señor Jackson, Ricardo Alfredo y Juan Carlos.

Frente del casco de la estancia "La Artemisa"

Una vista aérea con parte de los cultivos y montes del establecimiento

Jefes de oficinas y autoridades de Maizales y Arminda

Sr. ALBINO SEGATTA
Jefe de la Estación Maizales F. C. C. A.

Sr. FEDERICO F. BRITOS
Comisario de Maizales

Sr. TOMAS A. MARINI
Jefe de la estación Arminda F. C. R. a P. B.

C. A. "Carlos Zampa"

Esta hoy próspera institución deportiva tuvo sus comienzos en el año 1920.

La población de Arminda, asciende en la actualidad a 200 habitantes aproximadamente; mas si miramos retrospectivamente y pensamos lo que debió ser en el año de fundación de este Club, tendremos que reconocer en los fundadores un verdadero espíritu deportivo.

Por iniciativa del señor Pablo Zampa, secundado por los señores Santiago Cataldi, Pacífico Cataldi, Mario Rosini, Elías Torosini, Pedro Sibanotti y Juan Albertelli, se reunieron, fundaron y eligieron la primera comisión que dirigiría los destinos de la institución, que como es de suponer fueron estos señores los mismos que compusieron la antes dicha comisión.

Campo de deportes del Club

Comisión directiva del Club. — Sentados de izquierda a derecha: Roque Tenaglia, Tesorero; Luis Gilotti, Vice Pte.; Alejandro Serra, Presidente; Alberto Suárez, Secretario. Parados en el mismo orden: Félix Chumba, R. de Ctas.; Pascual Serra, R. de Ctas.; Alejandro Gilotti, Aldo Queró, Eduardo Zampa, Octavio Zampa, vocales; Mario Rossini, Pro-secretario.

El señor Pablo Zampa fué el primer presidente y reelecto durante diez años, al terminar ese lapso se le nombró Presidente Honorario Vitalicio, siendo reemplazado por el señor Santiago Cataldi en el cargo electivo.

El Club, gracias al acertado rumbo que le imprimieron sus directores ha marchado en escala ascendente, teniendo en la actualidad, cancha reglamentaria ubicada en los terrenos del F. C. R. a P. B. con cerco de alambre tejido y demás accesorios; tiene también dos equipos de foot-ball que en varias oportunidades han brindado a los dirigentes la satisfacción de verlos cumplir performances nada comunes.

Ilustramos la presente crónica con una fotografía de los miembros de la comisión actual.

JOSE CATALDI

El señor José Cataldi fué de esos hombres fuertes que llegaron a nuestro país en busca de nuevos horizontes aptos para ambiciones de hombres de bien y de trabajo.

Brazos e inteligencia necesitaba nuestra joven patria y eso fué lo que el Viejo Mundo nos brindó con el éxodo voluntario de sus hijos.

José Cataldi, como muchos otros de sus connacionales, no trajo monedas de oro pero sí experiencia y energías.

Nacido el 19 de marzo del año 1868 en el pueblo de Seralda, provincia de Macerata (Italia). Llega a nuestras playas a los 29 años, radicándose en San Francisco de Córdoba, donde se dedica a la agricultura, figurando entre los pioners de aquellos tiempos.

Permanece en aquellos parajes hasta el año 1904, en que se radica en el distrito de Maizales ocupando una de las fracciones de campo del señor Roberto Ortiz. Allí rotura esos campos vírgenes que con el esfuerzo del conjunto dan la gloria después a la estación de Maizales de ocupar el primer puesto en la carga de maíz.

Si seguimos los pasos al señor Cataldi, le encontramos en los campos de Doce y Larribiere, en Chabás, y a continuación en el campo de don Felipe Pesoa, en Sanford, hasta 1914, que ha formado a fuerza de trabajo y sacrificio un capital que le permite dedicarse al comercio.

Entonces abandona la agricultura y en mancomún por su cuñado señor Pablo Zampa, establecen una panadería, de la que un año después se hace cargo y en este negocio le vemos capear la crisis del año 17 y disponer de la totalidad de su capital para créditos del único artículo indispensable para el hogar.

En el año 1925 se retira de los negocios después de haber marcado a sus hijos una orientación fija para el futuro.

El señor Cataldi en todos los actos de su vida dió prueba de honradez y laboriosidad y como padre fué un modelo al que sus numerosos hijos deben imitar.

Falleció el 23 de junio de 1933 y los habitantes de la localidad y colonia de Arminda tuvieron honda pena al acompañar los restos de este probo hombre a la última morada; sus recientes funerales fueron una demostración más del aprecio del pueblo y colonia hacia el hombre que supo marchar por la senda de paz y de trabajo.

Pascual Serra

Pascual Serra, hijo de uno de los dos hombres que fundaron la localidad de Arminda.

Hay quien dijo que los hijos son los continuadores de las obras de los padres, y el caso presente lo justifica.

El señor Antonio Domingo Serra fundó juntamente con el señor Pablo Zampa la localidad de Arminda, donde su hijo Pascual despliega en la actualidad una actividad digna de comentar desde su comienzo.

En el año 1929 se asocia al señor Juan Volonté, persona de altas prendas morales, y efectúan la compra de juegos de máquinas trilladoras y desgranadoras y desde esa fecha al presente continúan la sociedad iniciada.

Por su parte el señor Pascual Serra con el fin de ocupar mejor su tiempo, con el mismo carácter de su progenitor y notando que en la pequeña villa es una necesidad imperiosa el alumbrado eléctrico, sin tener en cuenta las pocas utilidades, a mediados del año 1934 instaló una usina eléctrica con la que abastece a perfección las necesidades locales.

Insertamos en la presente una nota gráfica de la pequeña usina.

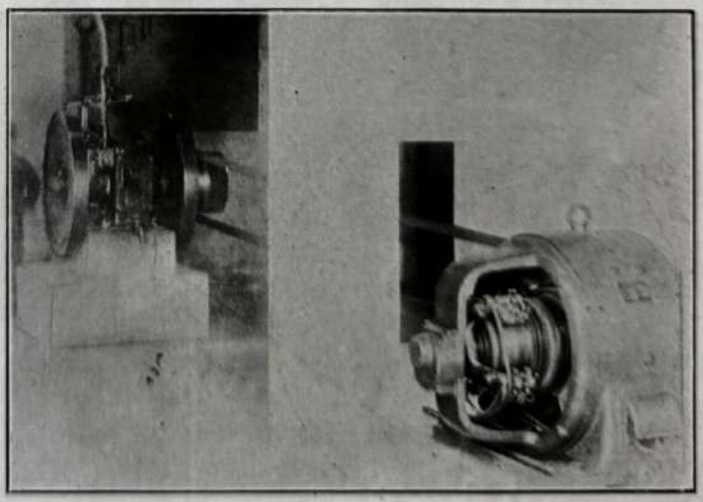

Interior de la pequeña usina de Arminda

ESCUELA FISCAL Nº. 235

Sra. María L. O. de Cataldi

La población de Arminda cuenta hoy entre las casas que imparten la instrucción pública, a la Escuela Fiscal Nº 235, que funcionaba antiguamente en el campo "Los Andes", distrito de Chabás.

El traslado de la escuela se debió a un gesto del señor Pablo Zampa, comerciante de esta localidad, quien asumiendo una actitud digna de todo elogio, una actitud simpática, desinteresada y patriótica a la vez, ofreció al Consejo General de Educación el pago, por su cuenta, de dos años de los alquileres de la casa que fuera a ocupar la escuela.

El señor Pablo Zampa se captó de esta manera el aprecio de toda la población de Arminda, que vió en él al hombre de alma sencilla y corazón enorme; al hombre que no sólo se preocupa por su bienestar personal, sino que también sabe hacerse eco de las necesidades colectivas del ambiente en que él convive, y coadyuva con su esfuerzo y su voluntad de oro a disminuir esas necesidades en todo lo que sea posible.

Comisión directiva de la Sociedad Cooperadora Escuela Nº 235, de izquierda a derecha, sentadas: Sras. Clara de Aguerre, Secretaria; Ana de Adriano, Presidenta; Catalina de Meo, Vice Presidenta. Paradas en el mismo orden: Sras. María de Olivero, Consejera; Concepción Tenaglia, Tesorera; y Gracia Monti, Consejera.

La escuela fué trasladada el 3 de noviembre de 1916, siendo entonces su director el Sr. Enrique U. Palma.

Al señor Palma le sucedieron en la dirección de la escuela los señores, R. E. Luján, Leopoldo López y Salvador Verdi, hasta que en el año 1927 se hizo cargo de la misma la actual directora Sra. María Z. O. de Cataldi.

La preocupación constante de sus directores ha hecho que la escuela aumentara poco a poco su prestigio y fuera también mayor la afluencia de alumnos. Actualmente la escuela consta de tres grados y una asistencia media de 90 niños, los que son atendidos por la Sra. Directora y por las profesoras Srtas. Laura Godoy y María Lidia Porcel.

JUAN VOLONTE

Hay en el departamento San Lorenzo hombres de acción, hombres recios y de carácter, que se distinguen por las valiosas prendas morales de sus respetables personas; y entre ellos, debemos contar en uno de los primeros puestos, al señor Juan Volonté, hombre que a través de una vida de intensa laboriosidad y de fecunda labor, ha logrado asegurarse un porvenir promisor y una situación acomodada, captándose por otra parte la alta consideración de los vecinos de Arminda.

Administrador de la sucesión Juan Jackson desde hace muchos años y socio de la firma Volonté, Serra, de la localidad de Arminda, se le distingue con la máxima deferencia por su caballerosidad y rectitud.

El señor Juan Volonté fué elegido presidente de la Comisión de Fomento de Villa Mugueta, para el período 1930-32. Desde un principio se distinguió como un funcionario bien intencionado y al finalizar su actuación, una serie de obras de indudable beneficio para la población, dejaron marcado para siempre su labor fecunda en su paso por la comuna.

Su principal atención la dedicó a la vialidad. Sus obras fueron todas meritorias, y de gran utilidad, en especial para Arminda y Maizales. Este último pueblo se vió beneficiado con el camino que la comisión de fomento construyó en colaboración con el Gobierno de la Nación, y que lo unía a India Muerta. Adquirió además materiales para el equipo caminero, que vinieron a llenar una sentida necesidad.

En suma, el señor Volonté se ha hecho acreedor al prestigio de que hoy goza, gracias a sus cualidades de hombre laborioso, inteligente y de una honestidad a toda prueba.

JOSE GARMAZ

El señor José Garmaz nació en Dalmacia (Croacia) el 19 de marzo de 1893. En el año 1908 vino a la Argentina radicándose en la localidad de Maizales. Allí trabaja con todas las fuerzas y toda la confianza que le dan su juventud, tratando de formarse un porvenir acomodado a sus aspiraciones.

En el año 1922 contrae enlace con la distinguida educacionista María Serafina Tapia, que es actualmente directora de la Escuela Nacional 91 de Maizales.

El señor Garmaz, durante los 27 años que lleva de residencia en el país, se dedicó con ahinco al comercio, labrándose, con sus esfuerzos constantes una desahogada posición económica. En el año 1928 fué nombrado Inspector de Puentes y Caminos de la Nación, puesto que ocupó durante dos años o sea hasta el "cuartelazo septembrino". Como es un radical de corazón, que responde de lleno a la fracción Abalista, fué dejado cesante; y no paró ahí la venganza uriburista: fué el señor Garmaz el único preso político del departamento San Lorenzo, en el año 1931.

Siendo empleado nacional hizo obras de gran importancia para los distritos de Mugueta y Maizales, dejando recuerdos imborrables entre los habitantes de dichas localidades.

Colaboró el señor Garmaz con la Comisión de Fomento, en forma eficacísima, para la construcción del camino de Maizales a India Muerta.

Hoy lo tenemos al señor Garmaz, representando en esta localidad a la fuerte firma comercial de Rosario, Ronchetti, Razzetti y Cía., gozando por cierto de una confianza ilimitada.

Escuela Nacional N.° 91

Sr. Eustaquio Salinas

Sra. María S. T. de Garmaz

Sr. José González

La escuela nacional Nº 91 de esta localidad fué fundada el 19 de septiembre de 1910 por el Inspector viajero don M. Moreno Saravia, siendo nombrado director el señor Juan B. Capdebarthe y encargado escolar el señor Angel Caravario.

Empezó funcionando dicha escuela en un rancho de reducidas dimensiones, trasladándola después a una casita de material. Al señor Capdebarthe le sucedieron como directores los señores Pedro Sabaté, Andrés Casademont y Blas Feced.

Muchos años han transcurrido desde su fundación hasta el presente y con el tiempo también esta escuela ha sufrido muchos cambios. Cruzó por períodos espléndidos pero tuvo épocas de decadencia donde parecía que la fecunda obra de aquellos que lucharon por su engrandecimiento iba a derrumbarse; en el año 1916 uno de los señores visitadores hasta aconsejaba el levantamiento de ella.

Debido al deterioro en que se encontraba el edificio escolar, el director de la escuela, señor Feced, propone a las autoridades escolares el cambio del local, el que aprobado por el Consejo se procedió a trasladar la escuela a la casa del señor Pablo Zampa, el 2 de junio de 1925, desde cuya fecha se encuentra funcionando en ella.

El señor Blas Feced permuta su pusto con la directora de la escuela Nº 93 de Santa Rosa de Calchines, señora María Serafina Tapia de Garmaz, a cuyo frente se encuentra desde el 15 de diciembr de 1925. Esta hace su primera inscripción en febrero de 1926 e inicia una proficua campaña en favor de la escuela, logrando con su táctica y buena voluntad elevar los prestigios de la misma. Al tomar posesión, la escuela contaba tan sólo con unos pocos bancos y un armario, llegando en el presente a poseer el mobiliario necesario para cuatro salones.

También se preocupó mucho del mejoramiento del edificio, habiendo conseguido de su propietario ampliarlo y refaccionarlo, dejando la casa con toda comodidad.

Lleva la señora de Garmaz al frente de esta escuela 9 años, viendo coronados sus esfuerzos en el presente donde la inscripción de alumnos alcanzó a 140 distribuídos en cuatro grados y atendidos por los maestros señores Avelino Pacini, José González y Eustaquio Salinas, quienes cooperan eficazmente.

Cuenta la institución con una Sociedad Cooperadora recientemente creada y cuyo fin principal es dotar a la escuela de un salón para fiestas y material de enseñanza, como también de guardapolvos y calzado a los niños menesterosos.

Los componentes de dicha sociedad son:

Presidente, José A. Salas; vicepresidente, Antonio Eroles; tesorero, Jorge Pavicich; secretario, Albino M. Segatta; vocales: Jaime Corbella, Samuel Panelli, Nicolás Brandi, Pablo Miserda, Esteban Bilicich y Avelino Pacini; revisadores de cuentas: Santos Piermatei, Bernardo Ibarra y Egisto Meucci; consejera: señora María S. T. de Garmaz.

Comisión directiva de la Sociedad Cooperadora. — Sra. María S. T. de Garmaz, Consejera; Sres. Albino M. Segatta, Secretario; José Salas, Presidente; Jorge Pavicich, Vocal; Esteban Bilicich, Vocal. Parados en el mismo orden: Avelino Pacini, Vocal Pablo Miserda, Vocal; Bernardo Ibarra, R. de Ctas.; Samuel Pamelli. Vocal; Jaime Corbelli, Vocal y Santos Piermatei, R. de Ctas.

Galería Social e Infantil

Maizales y Arminda

Sra. de Enriqueta Zampa

Sra. Arminda T. Zampa de Bean

Nélida y Antonio Zampa

Sra. Amanda P. de Marini y sus hijitos
Oscar G. y Alberto Tomás

Hugo y Otto, R. Garmaz

Pablo José Zampa

Ana María Esther y Segunda Aydé
E. Cataldi Olivara

Juan Zampa

Srta. Rosa Cataldi — Srta. Teresa F. Zampa — Srta. Ida A. Zampa — Srta. Teresa Carmen

Sr. **JULIO GIAMPIERI**
Vicepresidente

Sr. **EUGENIO PALADINI**
Presidente

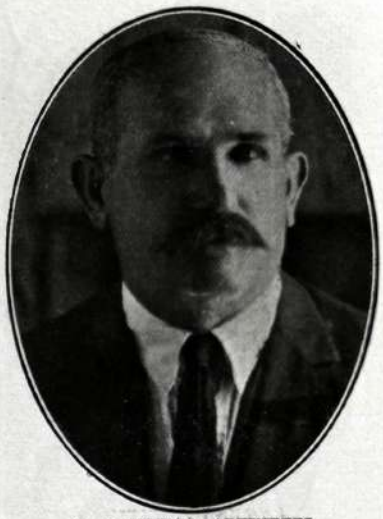

Sr. **BAUTISTA ARFINETTI**
Tesorero

ANTECEDENTES Y DATOS BIOGRAFICOS DE CORONEL ARNOLD

Este pueblo es el de más reciente formación en el departamento. Su fundación se debe al ferrocarril línea Rosario a Mendoza. Es cabecera del distrito comunal de su mismo nombre, cuya superficie es de 11.600 hectáreas.

Es zona agrícola, cultivándose preferentemente trigo, lino y maíz. El agua potable se encuentra a diez metros de profundidad, término medio.

La Comisión de Fomento fué creada según decreto del Superior Gobierno con fecha 16 de diciembre de 1925, entrando sus miembros en funciones con fecha 28 de enero de 1926, según el acta Nº 1 de la Comisión y que transcribimos:

"En Coronel Arnold, a los 28 días del mes de enero de 1926, siendo las 17 horas, reunidos en este pueblo para dejar constituída la Comisión de Fomento de este distrito proclamados por derecho del Superior Gobierno de la Provincia los miembros nombrados a tal efecto: señores Atilio Farini, presidente; César Gianfelice, vicepresidente; Carlos Facchini, tesorero; Lucas Bilisich y Alejandro Centini, vocales, resolvieron lo siguiente:

Dejar constituída la primera Comisión de Fomento de este distrito.

Se encargó al señor César Gianfelice a fin de que confeccione la ordenanza general de impuestos para el corriente año y una lista de todo lo necesario para la oficina: chapas para rodados, estampillas, etc., etc.

El señor César Gianfelice se ofrece para desempeñar el cargo de secretario durante este año gratuitamente, lo que es aceptado.

Se resuelve pasar nota al señor ministro de Instrucción Pública y Fomento de lo resuelto en esta asamblea.

No habiendo más asuntos que tratar se levanta la sesión siendo las diez y nueve horas."

Firman todos los presentes, que son los cinco señores ya nombrados.

Con fecha 20 de febrero son revisadas las ordenanzas, las que a continuación son puestas en vigencia.

Se da cuenta de las gestiones efectuadas ante la dirección del F. C. R. a M. para que les permita ocupar una de las piezas de la estación para la instalación de la oficina comunal, cosa que se obtiene.

Con fecha 4|4|26 se autoriza la compra de los muebles para la oficina mencionada, al mismo tiempo que la compra de útiles para el arreglo de calles y caminos públicos, pidiendo al mismo tiempo presupuestos del costo de una máquina Champion.

La acción benéfica de la Comisión de Fomento se hace sentir desde su iniciación. Los caminos, que hasta la fecha habían sido en su totalidad abandonados, fueron los primeros que repararon y con la compra efectuada el 15|5|26 de la máquina Champion y tractor, el costo fué ínfimo, permitiendo efectuar una gran cantidad de trabajo en el mínimo de tiempo.

Según el primer balance aprobado el 15|1|27, en el año 1926 por distintos conceptos de las ordenanzas e impuestos se cobraron la suma de $ 4.339,50, siendo la salida de la misma después de haber efectuado un pago de la máquina Champion y tractor, haber abovedado las calles del pueblo y gran cantidad de caminos, amén de haber atendido los demás servicios, fué tan bien administrada la comuna que el antedicho balance arroja un saldo en caja de $ 1.594,25 para el año 1927.

El año 1927 es también de mucho beneficio para la localidad. En el mes de octubre por orden del Superior Gobierno se llama a los mayores contribuyentes y se forma el primer padrón comunal con el que fueron elegidos los miembros para el período 1928 al 29.

El día 2|1|28 toman posesión los antedichos señores, los que proceden a la elección y reparto de los cargos, recayendo la presidencia en el señor César Gianfelice, la vicepresidencia en el señor Bautista Arfinetti y el señor Antonio Ferrari como tesorero, secundados por los señores Lucas Bilisich y José Dignani como suplentes.

Sr. **ENRIQUE GIJENA**
Secretario

Las primeras medidas de estos señores es pedir al P. E. en mancomún con la Comisión de Fomento de Zavalla una pequeña modificación en los límites del distrito, cosa que se obtiene.

Gestiona el señor Luis Bicocca la apertura de la calle Maipú, la que aboveda en toda su extensión.

Con fecha 31|1|929 se nombra secretario al señor Prudencio Acuña, en reemplazo del señor Gianfelice, que ha venido desempeñando ese puesto "ad honórem".

Gestionan y obtienen del señor Luis Bicocca un solar en la manzana 5, lote 11, para la construcción de la casa comunal, donde a continuación se van depositando los ladrillos que la misma Comisión ha mandado confeccionar.

El 28|3|29, lepsués de estudiar debidamente, se autoriza al señor Patricio Eleuteri instalar una usina eléctrica, la que abastece el alumbrado público.

El período del 1930 al 31 es reelecta la Comisión que con justo derecho por sus actividades se ha ganado la voluntad popular. Su segundo período es también fecundo en trabajos, pero se dedica en especial al renglón vialidad.

El 30|3|32 se hacen cargo de la Comisión de Fomento los electos para el período 1932 al 33. Preside la comuna el señor Bautista Arfinetti, secundándolo los señores Eugenio Paladini y Augusto Roganti.

Vialidad es la rama a que se dedican estos señores, en principal los caminos, que se encontraban, como en la actualidad, repasados casi en su mayoría.

Solicitaron y obtuvieron del F. C. R. a M. permiso para establecer en los terrenos de la empresa un corral de abasto, el que era una necesidad.

Esta misma Comisión fué nombrada en comisión por el P. E. al término de su período, entregando la Comisión de Fomento el 15|2|1934 a los electos para el período 1934 al 35, la que está compuesta de la forma siguiente:

Presidente, Eugenio Paladini; vicepresidente, Julio Giampieri; tesorero, Bautista Arfinetti, y secretario, Enrique Gijena, los que vienen actuando con gran acierto y el beneplácito de los que tuvieron a bien elegirlos.

Sr. JUAN F. MATURAN
Comisario

JEFES DE OFICINA

Sr. JOSE CAMARASA
Jefe del Registro Civil

Escuela Fiscal "Domingo F. Sarmiento"

Según el libro de actas de la Escuela esta fué inaugurada en el año 1923 teniendo como directora a la Señora María O. de Viladrich la que atendía los dos grados existentes con un alumnado mixto cuya asistencia media era de 60 niños el primer año y 65 el segundo de funcionamiento de la escuela.

El 20 de Abril de 1925 se hace cargo de la escuela el señor Ramón S. Ricardone y el 20 de Octubre del mismo año toma la dirección el señor Teodoro Farías el que continúa en ese puesto hasta inalizar el año 1926.

Al iniciarse las clases en el año 1927 toma posesión de la dirección el señor Luis D. Pigeron teniendo como auxiliar a su esposa señora Carmen M. de Pigeron, que le reemplaza en mayo de 1928 por fallecimiento de éste, entrando en su reemplazo la señora Julia P. de Alvarez.

La escuela en este período tuvo pequeños contratiempos con la enfermedad del director y la asistencia media descendió a 37 niños.

En Mayo de 1929 se nombra directora a la señora Mercedes A. de Faletty con dos ayudantes, esta activísima señora hace que a la escuela concurran 99 niños como asistencia media, lo que trae por consecuencia que al hacerse cargo el señor Luis Losada en 1930 de la escuela se inscriben 119 niños con una asistencia media de 111.

La escuela llegó en la dirección de este señor al mejor porcentaje de niños concurrentes. En 1931 es reemplazado por el señor Juan Chito Pintos, el que toma la escuela con una inscripción de 117 niños y al terminar el período escolar su promedio de asistencia es 42.

El año que sigue la dirección de la escuela no logra obtener el número de alumnos que años anteriores tuvo una inscripción de 96 niños y su asistencia media fué de 61 niños.

El año 1933 se hace cargo de la dirección el señor Matías Enseñat, secundado por personal competente.

La labor de este director es fecunda. Empieza por dotar a las clases de ilustraciones adecuadas, pide y obtiene una auxiliar, con lo que crea otro primer grado. Jardines, y quinta experimental, también son obra suya.

Su segundo año de labor es también de gran beneficio para el alumnado como así mismo para la escuela.

Con fecha 6 de Setiembre se descubrió fuente y busto de Don D. F. Sarmiento en los jardines de la escuela: obra del malogrado escultor José Lorenzi.

También a el se debe el reparto de moreras entre el alumnado para la alimentación del gusano de seda, del que ha dado verdaderas cátedras a ese respecto con el fin de fomentar entre los niños esta industria que mañana puede sea una de las bases de la riqueza nacional.

En el presente año con la cooperación del cuadro filodramático cuya fundación parte de la Escuela ha obtenido una máquina de proyecciones de películas instructivas.

ENRIQUE GIJENA

Don Enrique C. Gijena es un hombre laborioso que a través de su actuación en los distintos pueblos en que se estableció, dejó bien sentados sus prestigios, captándose el aprecio y las simpatías de los pobladores.

Es oriundo de Lobos, provincia de Buenos Aires, y ostenta el título de idóneo nacional de farmacia.

Su primer farmacia la estableció en Los Molinos, departamento Caseros, en el año 1906, denominándola "El Fénix".

Más tarde, en el año 1909, pasó a Sanford, y allí abrió la farmacia "La Salud", con la que estuvo establecido hasta 1927, fecha en que se traslada a Coronel Arnold, donde está actualmente al frente de la farmacia "Del Pueblo".

El señor Gijena, trabajador incansable, fué el primero en establecer farmacias en los pueblos antes mencionados, llenando una necesidad imperiosa en cada uno de ellos.

BAUTISTA ARFINETTI

Sr. Bautista Arfinetti

Sra. de Arfinetti

El señor Bautista Arfinetti, poseedor de un espíritu de lucha, incansable en sus empresas y hombre de carácter recio y corazón bondadoso, es una de las personas mejor conceptuadas dentro de la vasta zona en que desarrolla sus actividades.

Hombre de procederes intachables, de una rectitud y honorabilidad que no se discuten, logró a fuerza de una labor franca y decidida abrirse el sendero del progreso, por el que comenzó a andar, cautelosa pero firmemente, y dispuesto a no abandonarlo hasta haber conseguido la realización total de sus más caras aspiraciones.

Nació el señor Arfinetti el 24 de marzo de 1884 en Ponti, provincia de Alessandria (Italia).

Llegó a nuestro país en el año 1893, conjuntamente con sus familiares, los cuales se radican en la localidad de Cañada de Gómez. En este punto sus padres se dedican a la agricultura y el joven Bautista trabaja al lado de ellos con todo el entusiasmo y las fuerzas que le prestaba su juventud, demostrando poseer grandes condiciones para las tareas agrícolas y un entrañable amor al trabajo.

En el año 1910 contrajo enlace, y desde ese momento se separó de sus padres, trabajando en condominio con sus hermanos siempre en Cañada de Gómez, hasta el año 1922; desde esta fecha empieza a trabajar por su cuenta.

En el año 1924, con ahorros que ha ido acumulando, adquiere en Arnold una propiedad que es donde actualmente vive. Esta propiedad la arrendó hasta mayo de 1926, en que se traslada a dicho pueblo habitándola él desde ese momento.

El señor Arfinetti fué uso de los fundadores de la Sociedad Italiana de Arnold, habiendo sido por otra parte uno de sus más eficaces propulsores. En la comisión directiva de dicha sociedad fué presidente, tesorero y ocupó otros diversos cargos, todos los cuales desempeñó a conciencia, poniendo de su parte el mayor empeño para procurar el engrandecimiento de la institución.

En la Comisión de Fomento le cupo también una destacada actuación, como puede verse en la historia comunal.

El 14 de noviembre de 1933 el señor Arfinetti tuvo la inmensa desgracia de perder a su amantísima esposa y noble compañera de tantos años, y ese rudo golpe empañó en algo la alegría de tantas satisfacciones logradas a fuerza de una labor fecunda y constructiva.

Actualmente el señor Arfinetti sigue dedicado a sus tareas agrícolas, por las que siente verdadera pasión.

Augusto Roganti

El señor Augusto Roganti nació en la localidad de Treia Prov. de Macerata (Italia).

Emigró a la Argentina en el año 1904. Fué durante 13 años agricultor y dos años empleado de comercio, donde efectuó práctica que le debrían servir para un futuro no lejano.

En el año 1919 se establece con un pequeño almacén al que va ampliando a medida que sus fuerzas le permiten, hasta que en el año 1930 tiene su negocio convertido en una casa de R. G.

Como hombre público su actuación es bien meritoria. Es socio fundador del Club A. Estudiantes y su presidente desde su fundación, como también es socio fundador de la Sociedad Italiana y ha sido miembro de su comisión directiva en varias oportunidades.

También ha sido Tesorero en la Comisión de Fomentos en el período 1932 al 34, y vocal en el período 30 al 31, donde dejó bien sentadas sus normas de hombre de bien.

Ahméd Hosin Guli

Don Ahméd Hosin Guli es de esa emigración que llegó a nuestro país llena de vida, con esa ambición propia de los que expatriaron con el fin de mejorar su situación financiera al mismo tiempo que su yo de hombre, lo vemos actuar en diferentes ambientes, siempre en los puestos avanzados. Como obrero, como comerciante ambulante después, agricultor más tarde en el campo Ledesma en Roldán.

Nació el 10 de Enero de 1889 en Homs Siria (Turquía) emigró a nuestra república el 15 de Febrero de 1905 y después de muchas luchas consigue formar un capital.

Hacía 19 años que faltaba de su patria, decide hacer un viaje a las tierras que le vieron nacer, en ellas permanece hasta fines del año 1925 de donde regresa para continuar su vida activa en esta su patria adoptiva.

Al haber contraído enlace y formado un hogar hace que se establezca en Arnold, donde su capacidad comercial y buen criterio hará que su negocio siga en escala ascendente.

Sta. María Alicia Poyo

Stas. Elena y Elvira Serrani

Sta. Rosa Martinelli

Sta. Elsa Reyes

Niños Damián Félix y Catalina T. Arfinetti

Sta. Aurelia Cerrudo

CLICHES
RaimundoViola
SANTA FE 826 · TEL.22849
ROSARIO

Antecedentes Biográficos

de Roldán y origen de las colonias del F. C. C. A.

En setiembre de 1862 al Congreso de la Nación, una vez incorporado a ésta el Estado de Buenos Aires, sancionó una ley autorizando la construcción del camino de hierro entre Rosario y Córdoba; pero las bases de esa ley fueron aún insuficientes para atraer el capital requerido para llevar a cabo una obra de tanto aliento e importancia para la República Argentina. Sin embargo, esa ley sirvió de base para que el ministro del Interior, Dr. Guillermo Rawson firmara el 16 de marzo de 1863, con don Guillermo Wheelwright, un contrato para la construcción de la misma línea, en el cual, además de concederse los terrenos necesarios para la vía, estaciones y dependencias, así como la exoneración amplia de impuestos nacionales, provinciales y municipales durante 40 años y la garantía del 7 o|o durante todo el tiempo de la concesión, se hizo donación (a la empresa que se constituyera para construir el ferrocarril) de una legua de tierra a cada lado del camino de hierro en toda su extensión, a fin de que fuera destinada a la colonización.

Este contrato, no obstante las cláusulas onerosas que contenía para el país, recibióse con gran satisfacción en las provincias, las que se apresuraron a donar las tierras fiscales para que el gobierno de la Nación pudiera cumplir con las cláusulas relativas a la entrega de los terrenos para la construcción de la línea y para la colonización. Al propio tiempo, los comerciantes y hombres de posición de las provincias del interior se anotaban como suscriptores de acciones, en la suscripción pública que, a iniciativa del presidente de la República, teniente general don Bartolomé Mitre y su ministro, doctor Guillermo Rawson, se había abierto con el objeto de formar el capital que debía levantarse para construir la obra, quedando fundada así la compañía anónima que es hoy el Ferrocarril Central Argentino.

El presidente de la República, no obstante no estar aprobado por el Congreso el referido contrato, se trasladó a Rosario el 25 de abril de 1863, para presidir la iniciación de las obras del ferrocarril, ceremonia que fué presenciada por varios miles de personas, y durante la cual el primer mandatario cortó el primer terrón de tierra.

Más tarde el Congreso de la Nación aprobó el contrato mencionado (ley del 23 de mayo de 1863), que sirvió de base para la construcción de la línea entre las ciudades de Rosario y Córdoba, que tantos beneficios debía traer para la industria y el comercio de la República.

El 1º de mayo de 1866 se inauguró el primer tramo de esta línea férrea, o sea el trecho comprendido entre Rosario y Tortugas, librándose al mismo tiempo al servicio la estación Roldán.

De acuerdo con el contrato de concesión la empresa del Central Argentino formó una compañía colonizadora, la que en el año 1869 mandó a su gente don Guillermo Perkins a Europa, para contratar los colonos que debían establecerse en Roldán, primera estación de la línea del ferrocarril, y punto donde principia el derecho de la empresa a las tierras cedidas por el gobierno según contrato.

Pero habiendo el directorio de la empresa en Londres nombrado al señor Perkins superintendente del Departamento de tierras, éste tuvo que recibir sus instrucciones y regresar inmediatamente para colocarse a la cabeza del departamento y establecer los trabajos con que debía prepararse para recibir la primera remesa de colonos, alcanzando a contratar las primeras familias con que debía iniciarse el sistema de colonización.

La primera remesa compuesta únicamente de 25 familias, llegó al Rosario en marzo de 1870 y apenas dos semanas después de la llegada del superintendente, quien, sin embargo, tuvo todo preparado para recibirlas: casas de madera, alambre para cercos, implementos, provisiones, etc., etc.; de modo que los colonos pudieron emprender sus trabajos inmediatamente después de su arribo a la colonia.

Establecidos los primeros colonos que el señor Perkins hizo venir de Suiza, se empezó a formar en los alrededores de la estación Roldán, la colonia que fué llamada "Bernstad" o sea Ciudad de Berna.

Implantado tal sistema comenzaron pues a poblarse las tierras tantos años habitadas por indios, a los que la llegada del primer ferrocarril y la acción colonizadora de los primeros pobladores, signo precursor de una franca civilización, ahuyentó a lugares más lejanos, dando paso al brazo fecundo del trabajador.

La segunda remesa llegó en junio de 1870 y la tercera en julio del mismo año aumentándose rápidamente la colonia con familias del Uruguay y algunas de las otras colonias del país.

Desde entonces todos los vapores que llegaron al país desde los puertos europeos de El Havre, Marsella y Génova, trajeron algunas familias remitidas por las agencias de la Empresa.

Puede asegurarse que el plan adoptado para la colonización comprendiendo ambos sistemas, el de inmigración espontánea y el de inmigración artificial, es superior a cualquiera de los que se conocían en el país. Este sistema se complementaba con los siguientes principios que sirvieron de regla general:

1º Colocación de los colonos en los puntos más favorables para ellos, sin necesidad ni obligación de resguardar fronteras expuestas a peligros y apartados de un mercado de consumo para sus productos;

2º Bajo arriendo de los terrenos con derecho de compra a precios fijos, largo plazo sin interés y a voluntad del colono;

3º La inmediata posesión de una buena casa desde el día de la llegada, a pagarse en dos o tres años;

4º Provisión eficaz de los elementos necesarios para el cultivo y asistencia continua y juiciosa de los medios de subsistencia para trabajar con tanto desahogo como provecho;

5º Racionamiento puntual, distribución metódica y regularizada, vigilancia activa sobre todos y cada uno de los colonos, hasta sobre su higiene. Rectitud en todas sus relaciones con los colonos, justicia en todos sus procedimientos y cuidado exquisito en inspirar confianza fraternal a los mismos.

Bajo semejantes auspicios y salvo excepciones por acontecimientos imprevistos, claro es que el colono que no adelantara, sólo a sí mismo podría culparse.

LAS BASES DEL CONTRATO

El terreno que se adjudicaba al colono con familia era de 20 a 40 cuadras de extensión, y le era vendido o arrendado.

En el primer caso el precio establecido era de 20 pesos fuertes por cuadra, a pagarse del modo siguiente: 10 o|o al contado; 15 o|o al fin del primer ño; 25 o|o al fin del segundo año; 25 o|o al fin del tercer año; 25 o|o al fin del cuarto año.

En el segundo caso, es decir por el arrendamiento, se pagaba 20 pesos fuertes al año por la concesión de 20 cuadras, o sea un peso fuerte por cada cuadra cuadrada, pagaderos después de la cosecha, teniendo el derecho, como ya se ha dicho, de comprar cuando se quisiera y durante los tres primeros años, al mismo precio.

Si el colono necesitaba, la compañía le daba una casa, una yunta de bueyes, un arado, una rastra, las semilla, carne y hrina, todo al precio de costo, cargándole un interés sobre estos adelantos, de un 10 o|o anual.

La administración compraba los productos al precio más alto del mercado; pero el colono no tenía obligación alguna de darle preferencia; podía o no venderle, todo a su voluntad.

Una vez en poder de la concesión el colono no podía perderla sino por su propia voluntad.

Las obligaciones del colono se reducían a trabajar su tierra y pagar, según pudiera, en dos, tres o cuatro años lo que adeudara por los adelantos hechos al cercar con zanja o de otra manera su concesión.

BERNSTAD, ROLDAN. — Esta colonia establecida en marzo de 1870 sobre una delineación de 394 concesiones, tenía en el año 1872, entre vendidas, arrendadas y ocupadas 313, con otras tantas familias, además de 72 familias industriales que estban establecidas en el pueblo, alrededor de la estación, formando un total de 2.000 almas.

Las familias agricultoras, como dijimos en número de 313, estaban divididas según su nacionalidad, de la siguiente manera:

177	familias	suizas
45	"	francesas
38	"	argentinas
21	"	inglesas, irlandesas y escocesas
16	"	alemanas
11	"	italianas
2	"	españolas
2	"	vascas
1	"	chilena

Muchas de las familias, después de los primeros años de trabajo, constante e ininterrumpido, cambiaron sus primitivas casas de madera, que les había suministrado la administración, por edificios más sólidos de material o de adobe con techo de paja o de teja francesa.

Las familias industriales tenían sus concesiones cercadas con cinasina, paraíso y plantíos de árboles frutales.

El pueblo Bernstad ocupaba cinco concesiones o 120 cuadras subdivididas en manzanas de 100 varas por costado y por calles de 20 varas de ancho.

La administración introdujo en esta colonia una institución importante; se trataba de una quinta normal, cuyas conveniencias es fácil calcular, ya que estaba destinada a siembras y plantaciones de todo árbol y semilla que se quisiera introducir en las colonias, haciéndose en ella el estudio práctico de su cultivo.

La quinta abrazaba cuatro concesiones o sea 80 cuadras cuadradas.

El pueblo y estación San Gerónimo a dos leguas de distancia hacia el oeste de Bernstad, se componía de diez concesiones o 200 cuadras cuadradas.

Los terrenos de Bernstad no eran considerados como los mejores de la compañía por ser terrenos bajos y planos, circunstancias por la cual las aguas lluvedizas carecían de declive y en vez de correr se estacionaban, razón por la cual causaban grandes perjuicios a las siembras y plantíos.

CARCARAÑA. — Era ésta la segunda colonia, y estaba atravesada por el río del mismo nombre. Al año de su fundación contaba con 168 concesiones de 20 cuadras cada una, arrendadas o vendidas y una población de 89 familias agricultoras y 13 familias industriales.

Las familias agricultoras, según su nacionalidad, se dividían así:

28	familias	suizo-francesas
28	"	francesas
4	"	alemanas
6	"	argentinas
12	"	italianas
5	"	inglesas
2	"	norteamericanas
1	"	austriaca
1	"	polaca
1	"	sueca
1	"	chilena

Los terrenos de esta colonia eran altos y ondulantes, a diferencia de los de Bernstad, y los colonos los preferían sobre los de ésta última.

En la colonia Carcaraña había dos estaciones, una a cada lado del río.

El pueblo, que tenía un área de 200 cuadras, se levantaba al lado este del río. En la orilla oeste del río la compañía formó una chacra modelo compuesta de 250 cuadras de terrenos.

Una de las grandes ventajas que por medio del Ferrocarril Central y la Compañía de Tierras, que aportó a las provincias de Santa Fe y Córdoba, fué la formación de pueblos a lo largo de la vía.

Cada estación estando destinada a ser el centro de una colonia o una población de cierta importancia, debía forzosamente atraer comerciantes, artesanos y familias, y de esa manera se fueron formando pronto hermosos pueblos que eran una promesa para el futuro y que hoy son casi una bella realidad.

Berntsad o Roldán, es el más brillante ejemplo de la poderosa influencia de la colonización por medio de los ferrocarriles. En 1870 la empresa edificó una casilla de madera y adobe para la administración y unas 20 casitas para las familias fundadoras, diseminadas en sus respectivas concesiones, y éstos eran los únicos objetos que interceptaban la vista en aquella monótona y plana superficie con toda la solemne soledad de la pampa.

En mayo de 1870 se vendió el primer solar en el pueblo. Dos años más tarde, la población estaba formada por 73 casas de material; 1 iglesia con capacidad para 200 personas; los hermosos edificios de la estación; grandes casas para la administración de estilo y arquitectura suizos; un molino a vapor; un espacioso asilo para inmigrantes (donde hoy está la casa comunal); plazas cercadas de alambres y árboles; grandes almacenes para el acopio de frutos de los colonos.

Algunas familias de Rosario, entusiasmadas con este progreso y halagadas con la perspectiva del porvenir de esta colonia, compraron terrenos y edificaron lindas casas de campo.

En menos de dos años la compañía había dotado a la provincia de un hermoso y floreciente pueblo. Pero el gobierno de la provincia parecía permanecer indiferente a esto y no prestaba ninguna clase de cooperación para la prosperidad de la colonia. No existía en el pueblo ningún edificio público, y la misma escuela pertenecía a la compañía, siendo el preceptor pagado por ella.

El pueblo delineado alrededor de la estación Carcarañá empezó a tomar cada vez mayores dimensiones, vislumbrándose desde el primer momento la gran importancia qeu el porvenir le tenía reservada.

DISTRIBUCION DE TERRENOS. — Los terrenos estaban divididos en chacras de 20 cuadras en algunas partes y de 25 en otras. Las familias que traían algún capital tomaban dos, tres y hasta cuatro chacras. Las colonias sufrían tanto por el daño del ganado de las estancias circunvecinas, que la compañía se vió en la necesidad de cercar con zanja, alambre y 6 hileras de cina-cina, el área de las dos colonias de Bernstad y Carcarañá, cuya extensión era de 12 leguas. Este trabajo fué hecho por la compañía, pero cada chacra era responsable por su cuota correspondiente a prorrata, cuyo importe ascendía a unos 20 pesos fuertes.

Los principales productos que se cosechaban en las colonias eran: trigo, maíz y papas en regular escala.

Algunos sembraban también maíz de guinea. Se ensayó con buen éxito el cultivo de maní, batatas, tabaco, y los colonos que se dedicaban a la horticultura producían en gran abundancia toda clase de legumbres, verduras y también flores.

Muchos de los colonos se dedicaban a hacer manteca y queso, de tan buena calidad que eran muy solicitados por el mercado de la ciudad de Rosario.

Varios quinteros atraídos por la baratura de los terrenos y su proximidad a un gran centro como Rosario, se establecieron en Bernstad y en Carcarañá, dedicándose, unos a la arboricultura, otros a las huertas y el resto al cultivo de los alfalfares.

Más tarde la compañí introdujo en las colonias el cultivo de la morera con el fin de intensificar la cría del gusano de seda y por ende la producción de este artículo. También comenzó a fomentar la apicultura, el cultivo del tabaco en regular escala y la plantación de árboles extranjeros.

Era muy importante y por demás plausible el esfuerzo que realizaba la compañía con el fin de inducir a los coloons que no solamente se dedicaran al cultivo del trigo y del maíz, por dos razones fundamentales: primero, porque en un año malo para la cosecha el colono se desalentaba y se atrasaba completmente, sobre todo si era principiante, y segundo, porque convenía ampliar en lo posible la variedad de productos en el país, productos cuyas cosechas, cayendo en épocas distintas de las del trigo, trayeran probabilidades de buen éxito, creando además nuevas necesidades y nuevos gustos.

MADERA Y LEÑA. — Como es notorio, en ninguna de las colonias había terrenos con bosques y montes. De tal suerte, los postes para corrales, la madera para leña, etc., era traída por el ferrocarril desde la provincia de Córdoba, donde los terrenos de la misma compañía estaban cubiertos de árboles, especialmente de algarrobales.

En cada estación existía un depósito de maderas y leña que se vendía al colono al precio de costo.

COMISION DE FOMENTO

Según acta que transcribimos, la actual Comisión de fomento de Roldán, fué creada de acuerdo con la antigua Ley de municipalidades de la provincia, y su instalación en dicha localidad fué gestionada por la Administración de Tierras de la empresa del F. C. C. A., con el objeto de dar mayor impulso al pueblo que empezaba a formarse, y que cristalizaba las aspiraciones de quienes se sacrificaron para fomentar la colonización en esta parte de la provincia.

El acta de referencia dice así:

"Colonia Bernstad, a los 23 días del mes de febrero del año 1874, y en el salón de la escuel primaria "Suiza", a las tres de la tarde, en virtud de una nota-orden en poder del señor juez de Paz de la colonia, don José Elías... (apellido no se puede leer), de esta fecha, comunicando a los vecinos que... (una palabra ininteligible) se expresan las elecciones recaída en ellas para los cargos de municipales titulares y suplentes, convocara a reunirse para que se proceda al examen de los documentos concernientes a este suceso, y por consiguiente a la instalación de la municipalidad en esta colonia; tuvo efecto la reunión presentándose en el acto los vecinos Dr. don Sylvan Stadlin, don Salustiano José de Paula, don Angel Machado, don Germán Hasse, don A. P. Flottron, don Pedro Etllin, don Andrés Scharr, don Enrique Wismann, con Samuel Amsler, don José Rossi, don Juan Gucisser, no habiendo comparecido el señor don Lino Castilla, todos convocados como miembros electos al Cuerpo municipal. Reunidos por tanto en mayoría de las dos terceras partes, les fué presentado un Oficio lacrado y sellado del juez de Paz ya nombrado, dirigido colectivamente a los individuos electos municipales y suplentes a la Comuna de esta colonia. Procédese en el acto de la votación para elegir el miembro que debía presidir provisoriamente los trabajos preparatorios al examen de documentos recibidos por la naciente Municipalidad, resultando electo presidente el vecino don Salustiano José de Paula. Seguidamente se designó para actuar como secretario provisorio al vecino don Enrique Serrot y se procedió a la apertura y lectura del sobre y su contenido; leído el oficio del señor juez de Paz en que venía el acta original de la elección verificada, y los cargos de los escrutadores y secretario, recaída en los vecinos don Angel Machado (hijo) y don Florentino..... como escrutadores, y en el vecino don Carlos Rodríguez con el cargo de secretario, así como las actas también originales de la votación directa de los electores del municipio para miembros de los consejos municipales y respectivos suplentes, como también por los señores ejecutadores y secretario respectivo; ambos documentos sellados y firmados po rel señor juez de Paz como presidente de la mesa electoral; leídos, examinados y compulsados, fué unánime el parecer de los convocados que se hallaban presentes, que los referidos actos electorales practicados no adolecían en su naturaleza de vicio alguno de ilegalidad, y por consiguiente los declaran aprobados, y simultáneamente fueron proclamados electos miembros municipales los vecinos: Dr. don Sylvan Stadlin, don Salustiano José de Paula, don Germán Hasse, don Arnaldo Flottron, don Pedro Etllin, don Andrés Scharr, para el concejo deliberante, siendo éstos dos últimos, suplentes del mismo concejo; don Enrique Wismann, don Samuel Amsler y don José Rossi, para el consejo ejecutor; don Luis Castilla y don Juan Geisser, para suplentes de este consejo, con arreglo al artículo 15 de la Ley orgánica de las municipalidades de la provincia, para el primer período de la naciente municipalidad, creada en esta colonia por decreto del Superior gobierno de la provincia, fechado el 22 de enero próximo pasado, la cual queda instalada.

Seguidamente, tomada en consideración la incompatibilidad de uno de los individuos electos, comprendido en el artículo 19 de la citada Ley orgánica, el señor don Angel Machado, quien fundado en el mismo motivo legal resolvió optar por la declinación del cargo de municipal, fué proveída la vacante con uno de los suplentes del Consejo a que respectivamente correspondía el miembro renunciante, designando la suerte al vecino don Pedro Etllin para reemplazarlo.

Integrados así los respectivos consejos se procedió a la elección del presidente y vicepresidente de cada consejo municipal, resultando electos del seno respectivo: don Salustiano José de Paula, para presidente, y el doctor Sylvan Stadlin para vice, del Concejo deliberante; don Enrique Wismann para presidente y don José Rossi, para vice, del Consejo ejecutor.

Firmados estos trabajos de instalación, se acordó que se libresen las correspondientes comunicaciones sobre este acontecimiento, al Poder ejecutivo de la provincia y demás administraciones públicas a que competan, así como que se archivasen el Oficio del señor juez de Paz y las actas electorales concernientes, anexas como documentos fundamentales de esta Municipalidad. Y leída la presente acta en la cual los nombrados miembros municipales se ratificaron y firmaron".

Desde el momento de instalación de la municipalidad, la población se siente beneficiada por las medidas de distintos órdenes que la misma adoptan. Se crean diferentes ordenanzas y algunos impuestos necesarios, dándose comienzo de inmediato a la realización de algunos trabajos y que llenarían imperiosas y sentdas necesidades. En el primer año se crea el primer Juzgado de Paz, siendo electo el señor Angel Machado, que reemplaza al señor Elías Niklison que venía desempeñando este cargo en el campo de Pedro Beandry, nombrado a pedido de la administración de tierras.

El 27 de setiembre de 1874, que es la fecha en que fué designado juez el señor Angel Machado, se nombró también al señor Bernasconi, teniente juez, teniendo a su cargo la atención del naciente pueblo de San Jerónimo, el que aun no tenía autoridades propias y dependía de Roldán.

El 8 de noviembre del mismo año se efectúan elecciones, resultando electo para presidente del consejo ejecutor el señor Fernando Caracotche, y presidente del Concejo deliberante el señor Federico Vigne.

El 25 de febrero de 1875 se aprueba el proyecto del Dr. Geisseller, relativo al servicio de limpieza, creándose para ese fin una ordenanza bien definida.

Desde febrero de 1875 hasta la fecha en que se hace cargo de la comuna la comisión presidida por el señor Juan Caggiano, secundado por los señores Benjamín Maguin, F. Caracotche y Loreto R. Coronel, como vicepresidente, tesorero y secretario respectivamente, en la comisión de fomento no existen libros de actas; pero según el señor Luis Wissler, testigo ocular del desarrollo del pueblo, la municipalidad continuó en funciones hasta la creación definitiva de la comisión de fomento.

A la comisión nombrada anteriormente, le sigue la que fué electa el 20 de mayo de 1891, presidida por el señor Alfonso Nehuaus, actuando el señor Pedro Rodin como vicepresidente y el señor Esteban Ateca de vocal; la secretaría estaba a cargo del señor José Varela, en forma adhonórem.

Según acta del 14 de febrero de 1892, el P. E. nombra la primera comisión de fomento; el acta de referencia dice así:

"Bernstad, febrero 14 de 1892. — Presidencia del señor don Alfonso Nehuaus; abierta la sesión a las 2 p. m. con asistencia de los señores al margen inscriptos, tomaron posesión de sus puestos los miembros recientemente nombrados por el Excmo. Gobierno de la provincia, para componer la nueva comisión de fomento, la que quedó instalada de este modo: presidente, Leonardo Schlumpf; vocales: Esteban Ateca, Valerio Ibarra; secretario, F. C. Rodríguez y tesorero, Emilio Kleiner.

Acto continuo se ordenó al señor secretario la redacción de una nota para mandar al ministro de Gobierno don Luciano Leiva, con el fin de comunicarle cómo quedó constituída la nueva comisión.

En seguida se aprobó la idea del presidente de hacer publicar el estado de cuentas del año ppdo.

Acto continuo se dió orden por la nueva comisión al secretario, para que redacte y presente para la próxima reunión la ordenanza para el cobro de patentes del año actual; al mismo tiempo se le ordenó que compre dos libros para el servicio de esta comisión, dando cuenta a ésta del costo de ellos, como así mismo que haga imprimir unas libretas talonarios para patentes.

No habiendo más asuntos que tratar se levantó la sesión a las 5 p. m.

Presidente actual: Leonardo Schlumpf; ex presidente: A. Nehuaus; F. C. Rodríguez, secretario.

Miembros nombrados al margen: E. Ateca, L. Schumpf, V. Ibarra y P. Rodin".

El nuevo sistema de comisiones de fomentos fiscalizadas por el P. E. con períodos legales a cumplirse, trae aparejado una mejor realización de obras; la comisión nombrada empieza como se ve por el acta inaugural, efectuando un estudio del sistema anterior para la mejor aplicación de impuestos.

Según acta del 17 de febrero de 1892 se confeccionaron nuevas ordenanzas las que se elevan al P. E. para su aprobación, siendo puestas en vigencia el 29 de junio del mismo año, fecha de su aceptación.

Esta comisión es reemplazada por la que formaron los señores Juan B. Piaggio, presidente; Sr. Chevner, vice; Valerio Ibarra, tesorero; J. Varela, secretario. El 5 de abril de 1893 el presidente es sustituído por el señor Ibarra, y el 20 de junio de 1894 se reemplaza a éste por el señor Mauricio Olivero, continuando los demás miembros en los puestos en que fueron designados.

La comisión efectuó trabajos de abovedamiento en las calles de la parte urbana y en todos los caminos de la colonia, siendo estas obras en aquel entonces la mayor preocupación de aquellos señores. Debemos tener presente que las entradas no permitían realizar grandes obras y que los caminos en su mayor parte no eran más que simples carriles de dos huellas, por cuya causa no era de extrañar que todo lo recaudado se emplease para ese fin, puesto que en la actualidad muchas comunas no efectúan otras obras que las que reclama la sección vialidad.

El 27 de junio de 1895 el P. E. nombra presidente al señor G. Prange. En este período se cren nuevas ordenanzas, se reglamenta la plantación de árboles en la vía pública y se establece el servicio de limpieza, el cual se sostiene con el cobro de $ 0.30 por mes y por cada propiedad.

Con fecha 15 de octubre de 1895, por renuncia del presidente ocupa el puesto el vice presidente en ejercicio señor V. Ibarra. El señor Ibarra permanece al frente de la comuna hasta el 2 de junio de 1897, fecha en que entran a actuar los señores Esteban Ateca, como presidente; Andrés Bellughi, como vice y Roberto Amsler, como tesorero, siendo designado por estos para el cargo de secretario, don Felipe Giménez.

La sección vialidad es la que mayor beneficio recibe, debiendo consignarse el pacto celebrado con la comisión de fomento de San Gerónimo para el arreglo del camino que une a este pueblo con aquel y la construcción de una alcantarilla en el kilómetro 39. Esta alcantarilla es la primera de una serie que se han construído hasta el presente, pudiendo asegurarse que este distrito tiene los mejores caminos del departamento. Están casi en su totalidad abovedados, con buenos desagües, alcantarillas amplias y sólidamente construídas.

El 28 de agosto de 1899 por renuncia del señor E. Ateca, es electo el señor Eduardo Skiner, secundado por los restantes miembros de la anterior comisión.

Inician la administración guiados por las ordenanza sdel año 95. Inician los trámites para la colocación de los correspondientes pasos a niveles del F. C. C. A., obteniendo que se coloquen dos: efectúa desagües, se inicia la nivelación, la que con el correr de los años sufre modificaciones, ampliaciones y mejoras, estando en la actualidad ese asunto, que es de vital importancia, totalmente terminado; en las calles de la planta urbana construyó pasos con durmientes comprados al Ferrocarril Central Argentino y algunos mandados a hacer por la comisión de fomento en cemento armado.

Con fecha 9 de octubre de 1900 son nombrados los señores Eustaquio Ibáñez, Jaime Estol y Valerio Ibáñez, como presidente, vice y tesorero respectivamente. Estos designan a Carlos Rodríguez como secretario.

Los señores nombrados dirigen los destinos de la comuna hasta el 15 de diciembre de 1904 fecha en que son reemplazados, por decreto de esa fecha por los señores Luis Caillet Bois, Ricardo Ragui, Jaime Estol, como presidente, vice y tesorero respectivamente, designando éstos al señor Miguel Duhald como secretario.

Con fecha 7 de junio de 1905 son nombrados en reemplazo de éstos, los señores Marcos Ateca, como presidente; Eduardo Skinner, como vice y Ricardo Regui, como tesorero. El 10 de octubre de 1907 por renuncia del señor Ateca se hace cargo de la presidencia el señor Eduardo Skiner, siendo nombrado como vicepresidente el señor Luis Wissler y como vocal el señor Arturo Maier.

El 23 de julio de 1908 entran a actuar los nuevos miembros designados por el P. E., quedando la comisión de fomento integrada de la siguiente maenra: presidente, Eustaquio Ibáñez; vice, Luis Wissler; tesorero, Arturo Maier.

Esta comisión instala en el pueblo el servicio de alumbrado público, el que se hacía con faroles a kerosén.

El 30 de setiembre de 1910 se renueva la comisión de fomento, quedando constituída así: presidente, Tomás Ateca; vice, Roberto E. Dietrich; vocal, Juan Mombelli, siendo designado secretario el señor G. S. Pellegrini, el cual se hace cargo de su puesto el 16 de noviembre de 1911, en reemplazo del que hasta ese momento venía actuando.

Para el período siguiente es reelecto el presidente, siendo nombrados para vicepresidente y vocal, los señores J. I. Rodríguez y Luis Caillet Bois, respectivamente.

El 12 de junio de 1912 son nombrados los señores Benito Aldecoa, presidente; José F. Taboada, vice; Pedro Tonella, tesorero, los que designan secretario al señor José A. Juárez.

El 14 de octubre del mismo año, por renuncia del señor Torella, se incorpora el señor Roberto Dietrich; se sortean los cargos, tocándole actuar a este señor como presidente.

A estos señores les toca formar el primer padrón electoral de la comuna, según la Ley 1780 y convocan a los mayores contribuyentes, y éstos una vez realizados los comicios, entregan la comuna a los electos señores: Luis Wissler, presidente; Juan J. Rodríguez, vice; Luis Caillet Bois, tesorero; Pablo Pilon, Pablo Desmores y Angel Dellavedove, vocales titulares; José Olivero, Roberto Browing y Pedro Baudin, vocales suplentes; contralor de cuentas: Benjamín Varela.

Por fallecimiento del señor Juan Rodríguez ocupa el cargo de tesorero el señor José Olivero, al mismo tiempo que el señor Pilon entra a formar parte de los miembros titulares. La posesión de los cargos la efecturon el 3 de enero de 1914.

La nueva comisión de fomento encuentra ya instalado el servicio de luz, plazas con plantaciones de árboles y cercadas, así como también gran parte de los caminos abovedados. Los actuales miembros continúan en forma intensa la acción realizada por las anteriores comisiones, siendo reelectos durante los años 1915-16-17.

En el año 1918 se hacen cargo los nuevos electos señores: Francisco Carasso, presidente; Emilio Hegi, vice; B. Varela, secretario, y Santiago Cettou, tesorero.

Esta comisión es reemplazada en el año 1920 por la siguiente: presidente, Emilio Hegi; vice, Eduardo Skiner; tesorero, Santiago Cettou.

Para el siguiente período es nombrada la siguiente comisión: presidente, Emilio Hegi; vice, Alberto Schwnk; tesorero, Santiago Cettou.

En el año 1923 se hacen cargo de la comuna los siguientes señores: presidente, Roberto Dietrich; vice, Francisco Souza; tesorero, Domingo Suriani; secretario, Enrique Gentili.

De 1924 a 1925: Emilio Flotrón, presidente; Gustavo Amsler, vice; Alberto Buchmann, tesorero; Martiniano Soler, secretario.

A esta comisión le sucede la presidida por el señor Flotrón, el que es secundado en sus funciones por los señores Santiago Cettou, como vice; Gustavo Amsler, tesorero, y Juan Schwank y Santiago Buchmann, como votales, los que actúan de 1926 a 1927.

De 1928 a 1929 se hacen cargo de la comisión de fomento los siguientes señores: presidente, Emilio Flotrón; vice, Juan Schwank; tesorero, Pablo Kohler; vocales: José Galareto y Augusto Jaeggi.

De 1930 a 1931: presidente, Juan Schwank; vice, Eduardo Skiner; tesorero, Pablo Kohler; vocales: Augusto Jaeggi y Balmires Taboada.

A esta comisión sucede la formada por los siguientes señores: presidente, Juan Schwank; vice, Augusto Jaeggi; tesorero, Ricardo Demsant; vocales: José Melis y Pedro Colla.

Estos señores ocupan sus cargos durante los años 1932 al 33, siendo designado el señor Schwank comisionado por el P. E. hasta la toma de la comuna por los miembros actuales.

En la actualidad encontramos, que gracias a la constante y fervorosa labor de los miembros de la comisión de fomento, la población cuenta con un excelente servicio de limpieza, riego y alumbrado público.

Para el mejor cumplimiento del servicio de riego se cuenta con pozo y bomba instalados de propiedad de la comisión, como así también con modernos camiones adecuados a dichos servicios.

La comuna posee un equipo caminero que casi se podría decir es completo, con el que se mantienen en perfecto estado de conservación las calles de la localidad y los caminos del distrito.

En todas las esquinas de la planta urbana se han colocado pasos, construídos con durmientes de hierro, los que permiten a los habitantes el fácil tránsito en los días de lluvia.

Todas las calles de la población se encuentran arboladas, y esto, aparte del aspecto agradable que ofrece, es de suma utilidad en los días de verano, en que ofrecen una sombra reparadora y confortable.

Este es, en conjunto, el resultado de la obra realizada por los miembros de las comisiones de fomento que han actuado hasta ahora. Es bien notorio, como ya lo dijimos en otra oportunidad y en esta misma obra, que el renglón vialidad es el que ha contado con el favor de todas las comisiones, las cuales invirtieron la mayor cantidad de dinero en estas obras. Por esto es verdaderamente plausible la actitud asumida por los actuales componentes de la comisión de fomento, los que, sin descuidar el arreglo de calles y caminos, dedican su mayor atención al embellecimiento edilicio del pueblo hermoseando plazas y paseos.

PLAZAS. — La población dispone de terrenos para plazas, los que fueron donados por la Compañía al efectuarse el trazado y delineación del pueblo. A estas plazas se las dotó en un principio de árboles y alambre tejido que las circundaba, para evitar que pudieran entrar en ellas los animales que permanecían sueltos.

Esta defensa fué destruyéndose con el tiempo, a tal punto que los animales entraban en ellas con facilidad, y las transformaron en verdaderos campos de pastoreo.

En el año 1929, en virtud del pobre aspecto que las mismas ofrecían, un grupo de vecinos resolvió invitar al pueblo en general a una asamblea en la que se solicitaría la cooperación de todos para el arreglo de esas plazas. El 8 de diciembre de dicho año, se llevó a cabo la mencionada asamblea, y en ella se nombró la siguiente comisión, que sería la encargada de allegar los fondos necesarios para las refacciones que

Miembros actuales de la Comisión de Fomento

Sr. CECIRO TENELLA
Vicepresidente

Sr. MARCELO J. AMSLER
Presidente

Sr. LORENZO B. ESPONDA
Tesorero

se proyectaban: presidente, Juan P. Arrozagaray; vice, Juan B. Ateca; tesorero, Juan Perrin; pro, Ricardo Demsat; secretario, Eduardo Rodríguez; pro, Ricardo Haroey; vocales: Emilio Masabeu, Luis Valenti, Arnoldo Flotrón, Pedro Cichitti y Pedro José Tonella.

Esta comisión resuelve de inmediato realizar fiestas de beneficencia. Realiza en primer lugar un pic-nic en la quinta del señor Emilio Milius, que se llevó a cabo el 19 de enero de 1930. En el mes de marzo del mismo año se efectuaron corsos y bailes, todos destinados al mismo fin.

Con fecha 15 de julio de 1931, se hace un cambio total de los miembros de la comisión, quedando ésta constituída de la siguiente manera: presidente, Juan B. Ateca; vice, Emilio Hegi; secretario, Emilio Masabeu; pro, Juan E. Pozzi; tesorero, Juan Perrin; pro, Ricardo Demsat; vocales: Pedro Pinchetti, Arnoldo Flotrón, Luis Garinot, Juan Kohl, Eduardo Rodríguez, Juan Roata y Pedro Tonella.

Esta comisión después de realizar otras fiestas en el año 1933, con autorización de la comisión de fomento efectuó la construcción de cordones alrededor de la plaza, vereda en la cuadra frente a la escuela fiscal y de una vereda que cruza la plaza diagonalmente y que es de 4 metros de ancho por 60 de largo. Se colocaron 20 bancos de cemento armado y columnas de alumbrado, lo cual convirtió la plaza en un hermoso paseo.

Hasta aquí la obra realizada por la comisión vecinal.

Ahora bien: la actual comisión de fomento, que tan digna y acertadamente dirige el señor Marcelo Amsler, ha tomado por su cuenta la continuación de esos trabajos. Con un criterio amplio y bien orientado, digno de los mayores elogios, la comisión de fomento dispuso el desmonte de la plaza, construyendo en cambio jardines que la han embellecido en forma notable, convirtiéndola en un moderno paseo que bien puede decirse es uno de los mayores orgullos de la población.

Sr. ANTONIO ADAMO
Vocal

Sr. RAYMUNDO GIACUMELLI
Vocal

Sr. VIRGILIO F. OLIVERO
Secretario

CARLOS BROFFT

Tócanos engalanar una de las páginas de nuestro álbum con la simpática e inolvidable figura de uno de los hombres que tuvieron mayor y más lucida actuación en el departamento San Lorenzo: nos referimos a don Carlos Brofft, persona cuya labor fecunda y progresista vive latente en la memoria de todos.

Don Carlos Brofft, diligente y laborioso, fué el gestor y principal propulsor de un sinnúmero de obras que hoy, convertidas en realidad, nos dan una idea de la brillantez de su inteligencia y de la clara visión, que gracias a elio, tenía del hermoso porvenir que estaba deparado para estas tierras.

Hombre emprendedor, de decisión incontrarrestable, el señor Brofft luchó incesantemente por el progreso de esta zona; y luchó precisamente en una época en que las dificultades eran tantas y de tal calibre, que era necesario poseer un espíritu recio y templado, un corazón batallador e incansable y un carácter como el suyo que no se doblegaba ante los ostáculos que forzosamente habían de cruzársele en su sendero.

Nacido en Frankford, Alemania, en el año 1840, cursó sus estudios primarios y secundarios en su patria natal. Terminados éstos últimos ingresó en la Escuela de Medicina de la Universidad de Frankfort; pero joven lleno de ilusiones y con ese espíritu aventurero propio de la juventud, truncó su carrera y sin titubeos, con la misma decisión que ponía en cada uno de sus actos, se embarcó hacia tierras americanas, en las cuales esperaba encontrar, como en realidad encontró, amplio campo de acción para el desarrollo de sus aspiraciones que eran tantas y tan noblemente inspiradas.

Se estableció primeramente en el Brasil, lugar donde trabajó durante algún tiempo, hasta que fué nombrado por el Directorio de Londres, administrador de la Compañía de Tierras. La misión del señor Brofft en este puesto consistía en administrar las tierras de las colonias que se estaban formando a lo largo de la línea del ferrocarril Rosario-Córdoba, y efectuar el trazado de los pueblos que en dichas colonias empezaban a delinearse. Los primeros fueron Roldán (Bersntad) y Carcarañá.

El señor Carlos Brofft contrajo enlace en el año 1878 con Celina Vasconcellos, formando un hogar virtuoso y feliz.

Más tarde se estableció, conjuntamente con sus familiares, en la localidad de Carcarañá, continuando como siempre, al frente de la administración de la Compañía de Tierras.

Poco tiempo después tomó parte activa en la colonización de Armstrong (hoy Cañada Rosquín), efectuando la delineación del pueblo San Jerónimo.

Desde Carcarañá se traslada con su familia, a la localidad de Armstrong, lugar en el que actúa por el resto de sus días.

El señor Brofft era en los pueblos que le tocó tener bajo su custodia como un padre para todos los colonos, que conociendo su bondad y el desinterés personal con que les aconsejaba, acudían a él para consultarle sobre los distintos problemas que a ellos se les presentaban; el señor Brofft en tales casos hacía de juez de Paz, de comisario, en una palabra era la máxima autoridad en el pueblo, y los vecinos le dispensaban toda su confianza y todo su enorme agradecimiento.

Después de tanta ofra fecunda y después de haber sembrado el bien a manos llenas, falleció don Carlos Brofft en Armstrong (Cañada Rosquín) el 1º de marzo de 1902.

Su señora esposa doña Celina V. de Brofft falleció en la ciudad de Rosario el 1º de marzo de 1930.

No sería posible comentar la actuación de los señores Guillermo y Augusto Fischer, sin antes reproducir, para conocimiento de nuestros lectores, el informe que el señor Guillermo Perkins pasara a Londres en el año 1872, referente a la situación en que se encontraba esta familia, gracias a la hermosa e incansable labor desarrollada durante el corto término de dos años de estada en la colonia.

En ese informe que transcribimos en seguida, se pone bien de manifiesto el espíritu de lucha que animaba a los componentes de esa familia, y la forma realmente admirable en que fueron cimentando su posición y asegurando el porvenir para sus hijos.

LA FAMILIA FISCHER

"Esta familia es oriunda del Cantón Argau, Suiza. Compuesta de seis miembros: la madre, tres hijos varones y dos hijas mayores de edad, llegó en marzo de 1870, teniendo un capital de 175 pesos bolivianos a su arribo; recibió en varios artículos y objetos el valor de 510 pesos bolivianos por vía de adelanto.

Ha trabajado tan bien que el primer año cosechó 70 fanegas de trigo, 30 de maíz y el segundo año 123 fanegas de trigo, 125 de maíz y 150 arrobas de papas, elaborando y vendiendo una gran cantidad de manteca.

Posee ya dos concesiones, una de ellas rodeada de zanjas, con 1000 árboles frutales, una excelente huerta, jardín, una cuadra de alfalfa y 30 cuadras bajo cultivo.

Tiene 4 bueyes de labor, 4 vacas lecheras, 6 caballos, 3 cerdos y 80 gallinas. En materia de instrumentos y útiles tiene dos arados, una rastra y un carro de cuatro ruedas.

Recibió víveres de la administración durante diez meses y ha pagado el arrendamiento.

En un año más va a pagar sus concesiones; no ha pagado nada a cuenta de los adelantos recibidos, porque con consentimiento de la Compañía ha empleado sus ganancias en la construcción de una casa de material y otras mejoras.

Uno de los hijos ha tomado otra concesión.

La familia vive bien, rodeada de comodidades y satisfecha de su suerte.

Trabaja actualmente, en abril de 1872, cinco concesiones."

Augusto Fischer y Otilia Rudolf

Un hombre que se distinguió siempre por sus virtudes, sus condiciones sobresalientes para el trabajo y por su laboriosidad; un hombre que fundió su corazón en el crisol de la bondad y escribió en la página blanca de su alma la palabra LUCHA!; un hombre que fué todo acción y dinamismo, rectitud y caballerosidad. Eso era el señor Augusto Fischer.

Con el corazón pleno de energías llegó a nuestro país en el mes de marzo de 1870, formando parte del grupo de hombres de su misma nacionalidad que llegaron a estas playas traídos por el administrador de la Compañía de Tierras de Roldán, señor Perkins.

Nació el señor Fischer el 28 de diciembre de 1851 en Cantón Argau (Suiza).

Desde su arribo a esta localidad el señor Fischer trabaja firmemente, con el deseo de prosperar alentando en su amplio pecho la esperanza de ir mejorando su situación. Lucha sin descanso, siendo uno de los primeros en establecerse en la localidad con negocio propio. A fuerza de enormes sacrificios y privaciones, que sólo puede realizar una persona de espíritu acrisolado como el suyo, logró reunir unos pequeños ahorros con los cuales abre un negocio de almacén, modestísimo pero suficiente para que el señor Fisiher redoblara sus esfuerzos para mantenerlo y hacerlo cada vez más grande.

De esa manera va progresando lenta pero firmemente, hasta llegar a poseer una importante casa de ramos generales, acopio de cereales y frutos del país.

En el año 1878 contrajo enlace con Otilia Rudolf, matrimonio del que nacen dos hijos. Su esposa lo secunda en todas sus tareas y lo alienta constantemente.

En los años 1886 al 87 se declaró el cólera, el terrible flagelo que barrió con una enorme cantidad de vidas útiles y que tronchó infinidad de hogares, felices hasta entonces. El señor Fischer, presente en todo lo que fuera una ayuda a los necesitados, organiza una comisión de socorro, poniendo, como es de imaginarse, en peligro su vida. Pero ello no importaba; su espíritu humanitario y su corazón bondadoso lo impelían a realizar esa obra altruista y digna solamente de un hombre grande y virtuoso como él.

Falleció el señor Fischer en el año 1887 en plena juventud y cuando mucho se esperaba aún de quien en tan poco tiempo había desplegado una acción tan fecunda y beneficiosa. Su muerte, por tal causa, fué lamentada por toda la población que veía desaparecer a uno de sus más grandes benefactores.

Guillermo Fischer

El señor Guillermo Fischer nació en Wettisgen Cantón, Argau (Suiza), el 23 de diciembre de 1857.

Su señora madre, Magdalena Vda. de Fischer, resuelve trasladarse a nuestro país, al cual llega en el año 1870, conjuntamente con sus ocho hijos: Sebastián, Juan, Eduardo, María, Augusto, Melchor, Bertha y nuestro biografiado, Guillermo.

Trabaja éste desde los 12 años en colaboración con sus hermanos hasta el año 1879, fecha en que se resuelve a trabajar por su cuenta. Se traslada a tal efecto a la colonia Hortensia, departamento India Muerta (hoy Constitución), estación Alcorta, lugar en el que se dedica a la agricultura.

Pone en su labor el señor Fischer, toda su dedicación, todo su enorme empeño de mejoramiento y trabaja firmemente, de corazón, consiguiendo a fuerza de verdaderos sacrificios formarse una posición desahogada, que sigue afianzando gracias a su carácter férreo y a su constancia para el trabajo.

El 24 de noviembre de 1879 contrajo enlace con Carolina Bauncerger, formando con ella un matrimonio ejemplar. De esta unión nacen cuatro hijos: Eduardo, Guillermo, Carolina y María, que fueron un incentivo más para que el señor Fischer aumentara su actividad, ya de por sí enorme, en el deseo de poder legar a sus hijos una posición y un porvenir satisfactorios.

El señor Guillermo Fischer realizó tres viajes a Europa, visitando su patria de origen, donde fué por razones de salud y buscando al mismo tiempo esparcimiento para su espíritu y descanos para su cuerpo.

En el año 1913 el señor Fischer se traslada con sus familiares al Rosario, ciudad en la que fija su residencia definitivamente.

Continúa en las actividades comerciales, prosperando paulatinamente, hasta contar con respetables extensiones de campo al sur de Alcorta y en la localidad de Alejo Ledesma, provincia de Córdoba.

El matrimonio Bauncerger-Fischer, celebró sus bodas de oro el 24 de noviembre de 1929, acontecimiento en el que, rodeado del cariño y afecto de sus familiares, se puso una vez más de manifiesto la distinción y el enorme aprecio de que gozaban.

El señor Fischer falleció el 25 de mayo de 1931, siendo su desaparición hondamente lamentada por cuantos le conocieron y tuvieron ocasión de comprobar las altas prendas morales que aureolaron su respetable persona. Su vida fué siempre un ejemplo de laboriosidad, honradez a toda prueba y rectitud en sus procederes, razón por la cual su figura vive aún latente en la memoria de todos los vecinos de Roldán.

FAMILIA WISSLER y FLOTRON

"La familia es natural del Cantón Bern, de Suiza.
Se compone del padre, dos hijos varones, una mujer y el yerno Flotron.
Emigrada de la Colonia del Baradero, en Buenos Aires, se estableció en la colonia de Bernstadt en abril de 1870, tomando dos concesiones.
En el primer año cosechó 6 fanegas de trigo, 60 de maíz y algunas papas.
El segundo año tuvieron la desgracia de perder la mayor parte de la cosecha de trigo. Habiendo sembrado trigo inglés blanco, una tormenta lo desgranó en espiga y sacó sólo 23 fanegas en lugar de 100. A pesar de esta desgracia la familia se encuentra satisfecha.
Recibió víveres de la administración durante un año.
Las concesiones están en gran parte cercadas y tienen como 1000 varas de cerco vivo; media cuadra de alfalfa, 3000 árboles frutales y una excelente y nutrida huerta.
Hay 24 cuadras de terreno bajo cultivo y si el año es favorable la familia se librará de deudas con la primera cosecha.
Llegó a la colonia sin fondos y recibió un adelanto de 400 pesos bolivianos.
Tiene 6 bueyes, 3 vacas con cría, 6 caballos, 1 cerdo y 50 aves."
Estos datos son los pasados por G. Perkins a Londres al directorio de la Compañí, y los que conocen la situación financiera actual de los Wissler y Flotron y la forma que la han obtenido deben reconocer que debieron emplear toda su inteligencia y laboriosidad para conseguirla.

Sra. Emma Henzi de Wissler

Esposos Henzi Wissler

Sr. Luis Wissler

El señor Luis Wissler es uno de los pocos sobrevivientes de aquéllos bravos y férreos colonos luchadores que fueron los primeros en poblar los campos que subdividió la Compañía de Tierras para la formación de su primera colonia, que era Bernstadt.

El señor Wissler es un testigo ocular de los adelantos que en ésta colonia se operaron, habiendo tomado parte activa en los mismos, ya que fué uno de sus principales actores, como bien podrá constatarse a través de la historia de la comuna y del desarrollo de muchas de las instituciones que en la actualidad son orgullo de la población.

El señor Luis Wissler nació en Sumisnold-Emmental, Cantón Suiza, el 8 de agosto de 1852. En febrero de 1869 llega a nuestro país estableciéndose en la localidad de Baradero, con su padre don Cristóbal Wissler, el que fallece poco después. En el año 1870 se traslada a la colonia de Roldán, donde ya se encontraba el primer contingente de inmigrantes llegados de Suiza por orden de la Administración de Tierras.

Cuando en el corazón de un hombre se anida el firme y decidido deseo de triunfar; cuando con entereza de alma y confianza en sí mismo lucha por la vida y cuando le sirven de pedestal a sus más caras aspiraciones el arrojo, la constancia y la inmaculada concepción de sus ideas, ese hombre no fracasará jamás.

Tal el caso del señor Luis Wissler. Hombre de férrea voluntad no se le vió desmayar ni aún en los trances más difíciles por que le tocó atravesar; jamás cundió en su pecho el desaliento, y frente a una contrariedad, elevávase su espíritu, templábase su corazón y fortalecíanse sus ansias de triunfar.

Se dedica a la agricultura, trabajando en sociedad con el señor Flotron. El señor Wissler, joven, pletórico de energías, con esa fogocidad propia de la juventud decidida y emprendedora, trabaja firmemente, se esfuerza por progresar y conságrase por entero a la lucha para la obtención de lo que él tan justamente ambiciona: prosperidad y un porvenir satisfactorio.

La sociedad del señor Wissler con el señor Flotron dura 32 años. Treinta y dos años de lucha constante y de sacrificios Después de haber comprado la primer parcela de tierra, el señor Wissler empieza a progresar en forma evidente, afianza día a día su posición y va ampliando sus adquisiciones, hasta tener varias concesiones y una estancia, en la localidad de Arequito llamada "San Tristán".

En el año 1890 el señor Wissler contrae enlace con la entonces señorita Emma Henzi, formando un hogar digno del mayor respeto en el que a las condiciones de mujer solícita, amante y hacendosa de la señorita Henzi, se unió la rectitud de carácter y el espíritu de trabajo del jefe del hogar. De esta unión nacen dos hijas mujeres.

En el año 1920, la muerte troncha el rogar del señor Wissler, arrancándole despiadadamente a su querida compañera, a aquélla que había sabido alentarle y secundarle en sus tareas.

El señor Luis Wissler ha tenido destacada actuación pública. Fué presidente y tesorero, en diversas oportunidades, del Colegio Suizo, poniendo de manifiesto las condiciones relevantes que poseía. Es además, actualmente, socio de las sociedades Centro Cosmopolita y Centenario, habiendo contribuído en forma notable al adelanto de ambas. Ocupó en cuatro períodos distintos el cargo de presidente de la Comisión de Fomento, sabiendo mostrarse un funcionario eficiente, y efectuando obras de progreso indiscutible para la población.

Cuando el señor Wissler se separó de su socio el señor Flotron, liquidó todos sus campos y en la actualidad vive de la renta que le producen las distintas propiedades que posee en el pueblo, rodeado del aprecio y respeto de todos los pobladores, que admiran en él a un hombre que es un ejemplo de honradez, perseverancia y trabajo.

Esposos Santesteban - Ateca

Esposos G. Quijano - Ateca

Sra. Antonia S. de Ateca

Sr. Tomás Ateca

Sra. Joaquina C. Q. de Ateca

Sr. Esteban Ateca

He aquí lo que puede llamarse, sin ambajes de ninguna especie, una vida dinámica y un hombre laborioso. Tal es lo que corresponde decir del señor Tomás Ateca, después de pasar revista a las actividades que desplegó durante toda su vida. En el pequeño espacio de una biografía como la presente no es posible decir de una persona otdo lo que esa persona es o ha sido en realidad; debemos conformarnos por lo tanto, en dar a la ligera, un resumen de lo que fué la vida de este hombre ejemplar.

Nacido en Mañaca, España, en el año 1850, llegó a nuestra patria el 24 de diciembre de 1868. Trabajó, primeramente en Buenos Aires y luego en Rosario, como empleado. En el año 1870 tomó a su cargo la construcción interna del molino Víctor Coffin, (hoy molino Semino) en Carcarañá, distinguiéndose siempre por su laboriosidad y su amor al trabajo.

Desde entonces hasta el año 1901, actúa como capataz en el ferrocarril C. A. en la sección carpintería, armando los coches pasajeros.

Su actividad es enorme; no se da un momento de tregua en la lucha emprendida, y cada vez con más ahinco, hace de sus tareas su única y casi exclusiva preocupación.

En el año antes anotado, 1901, deja su puesto de capataz en el F. C. C. A., buscando más amplios horizontes para el desarrollo de sus actividades, y tal vez más campo de acción para encauzar el rebalsante alud de sus energías.

Se dedica entonces a la agricultura y a la ganadería, las fuentes de la gran riqueza del país, y que estaban entonces en pleno desarrollo, necesitando brazos uertes que se sumaran a los ya existentes para hacerlas aún más grandes y más rendidoras.

Compró campos en Roldán y en Cañada de Gómez, emprendiendo su nueva labor con todas las fuerzas de su espíritu activo y emprendedor.

El señor Ateca fué elegido presidente de la comisión pro-Templo local, siendo durante su período que se colocó la piedra fundamental del edificio de la iglesia con que actualmente cuenta la población.

Fué por otra parte presidente de la comisión de Fomento destacándose por sus grandes condiciones como funcionario recto y honorable. Realizó obras de gran necesidad para el pueblo y estuvo siempre presente en todo lo que fuera un adelanto para el mismo. Su paso por la Comisión de Fomento ha quedado marcado con huellas bien profundas.

El señor Ateca había contraído enlace con la entonces señorita Antonia Santesteban, el 3 de junio de 1883, constituyendo un matrimonio ejemplar y feliz.

Falleció el señor Ateca el 20 de noviembre de 1912, siendo verdaderamente lamentada y llorada su desaparición.

Su señora esposa fallece el 29 de febrero de 1931.

La vida del señor Esteban Ateca ha sido el ejemplo acabado de la actividad, de la constancia, de la pulcritud y del ferviente deseo de superación en cada uno de sus actos. Hombre que no escatimó esfuerzos en haras de una situación que se adaptara a sus nobles y justas aspiraciones, fué firme y pacientemente escalando los peldaños que habían de conducirlo a la cristalización definitiva de los anhelos que albergaba en lo más recóndito de su alma. Trabajó siempre, con amor, con empeño, incansablemente; hizo de su vida una cátedra de laboriosidad, y de su fe inquebrantable en la recompensa de sus sacrificios, el norte y guía de todos sus empeños. Y en su triunfo final, no hizo más que recojer la cosecha producto de sus esfuerzos, y obtener el premio que merecían su ahinco y dedicación inagotables.

Nació don Esteban Ateca en Vizcaya (España) en el año 1852. Buscando ambiente para su inclinación y horizontes más amplios y más satisfactorios para el desarrollo de sus actividades, emigra a nuestra patria, llegando en el año 1871 a Rosario. En el mismo año pasa a Roldán lugar en el que se establece, dedicándose a la industria lechera. Fué el señor Ateca el propulsor más decidido de dicha industria y el que la intensificó, gracias a su empeño, en toda la zona de su influencia. Dedicó también parte de su tiempo al desarrollo de las tareas agrícolas. Estableció la primer cabaña de la colonia, a la que llamó "La Vizcaína", y siguiendo firme en la ruta de trabajo que se había trazado, forma la segunda cabaña, con el mismo nombre, en Bell Ville (Fraile Muerto).

En el año 1883 contrajo enlace con Joaquina Gutiérrez Quijano, nacida en el año 1866 en Marquesado de la Fuente de los Quijano (España). Mujer de fino temperamento, dotada de bellas prendas morales, ayudó a su esposo en todas sus tareas y lo alentó constantemente. De este feliz matrimonio nacieron cuatro hijos: Agustina, Rosa, María Ramona y Francisco.

En el año 1897 el señor Ateca es nombrado presidente de la comisión de fomento. Su labor en ese cargo no pudo ser más fecunda y satisfactoria. Realizó obras de gran adelanto para la población y que vinieron a llenar sentidas necesidades, tal como las obras de desagüe.

Fué también presidente de la comisión pro-edificio de la Iglesia, habiendo llenado su cometido en forma realmente encomiable.

El señor Esteban Ateca falleció en el año 1907, después de una vida laboriosa y honrada, dejando a sus familiares en una posición económica altamente envidiable, fruto logrado a través de un sinnúmero de sacrificios y de una existencia dedicada por entero al trabajo.

Arnoldo Flotron

Sra. Rosa Wissler

Sr. Emilio Flotron

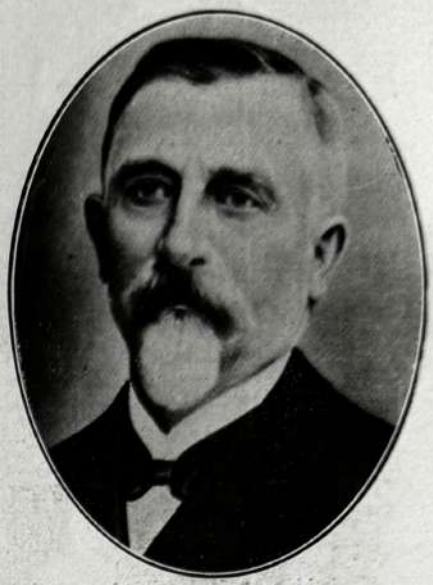

Sr. Arnoldo Flotron

Don Arnoldo Fletron fué uno de los componentes de la primera falange de intrépidos y tenaces colonizadores de Roldán. Dueño de un espíritu de luchador incansable, con ese caudal inmenso de energías propio de los hombres dinámicos como él, no escatimó ninguna clase de esfuerzos y sacrificios en procura de llegar a la meta que soñaban sus aspiraciones y satisfacer de esa manera los altos y nobles ideales que guardaba en lo más recóndito de su corazón.

Hombre de espíritu batallador, decidido y laborioso, el señor Flotron luchó toda su vida guiado siempre por sus buenos sentimientos ambicionando escalar posiciones por el único medio que debe emplear todo hombre, honrado y sin tachas: esto es, el trabajo metódico y noblemente inspirado.

Y de esa manera llegó don Arnoldo Flotron a la cima de sus prestigios, sin un solo acto que pusiera una nota discordante en la larga serie de victorias morales y materiales que jalonearon su vida.

Nuestro biografado había nacido en Saint-Emier, Canton Berna, Suiza, el 24 de junio de 1847. Atraído como tantos otros, por el imán irresistible de estas tierras jóvenes y promisoras, llegó a estas playas en el año 1868, estableciéndose en la localidad de Baradero donde permanece por el término de dos años.

En 1869 contrajo enlace con Rosa Wissler, formando un hogar modelo, digno del mayor respeto y que se hizo acreedor a la consideración de todos, por sus virtudes altamente elogiables.

En el año 1870, se traslada a Roldán con su señora esposa. Interesado por la campaña colonizadora que estaba realizando la Compañía de Tierras, que era la encargada de llevar adelante la formación de poblaciones a lo largo de la nueva línea del ferrocarril uniendo Rosario con Córdoba, y con una profunda fe en la riqueza del país y en la feracidad del suelo de la zona de Roldán (Colonia Bernstadt) no vaciló en arrendar campos a la mencionada empresa, en sociedad con su suegro y su cuñado, señores Luis y Arnoldo Wissler.

Esta sociedad, guiada por manos expertas y en una forma realmente excepcional, adquirió en poco tiempo gran importancia. Haciendo luego nuevas compras de tierras siguió en tren de constante progreso durante el término de 32 años. Fueron 32 años de lucha sin cuartel durante los cuales se puso de manifiesto el gran espíritu que animaba a los componentes de la sociedad.

El señor Flotron fué fundador y socio activo de la Escuela Particular Alemana, siendo además uno de los que más se preocuparon por el mantenimiento de esa noble institución que tantos servicios prestó al pueblo de Roldán.

Don Arnoldo Flotron falleció el 10 de febrero de 1918, rodeado de la consideración y el respeto de todos sus convecinos que supieron apreciar las altas dotes que adornaban su persona. Su señora esposa falleció el 6 de febrero de 1934.

—Su hijo el señor Emilio Flotron fué el heredero de tantas bellas cualidades como eran las de su padre.

Nació en Roldán el 18 de junio de 1878, realizando sus estudios en la Escuela Particular Alemana, hasta el 6º grado.

Trabajó durante sus primeros años de juventud al lado de su padre que arrendaba unos campos, como ya dijimos, en sociedad con los Sres. Wissler. En el año 1902 al separarse su padre de dicha sociedad, el joven Flotron se independiza de la tuela paterna empezando a actuar por cuenta propia, para lo cual adquiere el juego de máquina trilladora y arrienda el campo del mismo, trabajando desde entonces en sociedad con Luis Wissler (hijo).

El señor Emilio Flotron hace en el año 1907 sus primeras compras de tierra consistentes en media manzana, situada en el pueblo, lugar en el cual edificó poco tiempo después.

El 1º de marzo de 1909 contrajo enlace con Rosa Kuhry, formando un respetable hogar.

En sociedad con su señor padre adquirió el campo que actualmente posee.

Dotado de un amplio espíritu de empresa, fué socio de la Escuela Particular Alemana, ocupando en la comisión directiva de la misma todos los cargos, desde vocal hasta presidente, poniendo de su parte y en cada uno de ellos, todo su ardor y su inmenso entusiasmo para lograr su engrandecimiento.

En el año 1910 formó parte de una comisión de vecinos encargada de recaudar fondos para la urbanización y arbolado de la plaza Centenario.

La laboriosidad, competencia y honestidad de este prestigioso y antigüo vecino de Roldán, fué justamente valorada por quienes los eligieron presidente de la Comisión de Fomento en el período 1924-1930, durante el cual desarrolló una labor fecundísima en favor de su pueblo natal.

El apellido Flotron figura pues, entre los pioners del progreso de Roldán, y gozan quienes orgullosamente le ostentan, de la consideración y el aprecio de todos los viejos vecinos que conocen los largos períodos de lucha que fueron menester vencer para formar la holgada posición de que ahora disfrutan.

Sr. Samuel Amsler

CASA Amsler

Sr. Roberto Amsler

Ha habido en la localidad de Roldán hombres cuya personalidad ha cobrado relieves realmente destacados, debido única y exclusivamente a la labor fecunda y constructiva que dichas personas desarrollaron a través de sus distintas actividades, llegando a constituirse en determinado momento, en el factor primordial e indispensable para la buena marcha de la población, que, como un niño que recién abandona el regazo de su madre, ensayaba vacilante e insegura, los primeros pasos.

Hombres como esos, que dentro de la mayor modestia, pusieron de su parte todo el inmenso entusiasmo de sus corazones y que se sacrificaron sin tener otra ambición que la prosperidad de ese pedazo de suelo en que vivían, merecen nuestro mayor reconocimiento. Y al evocar en nuestras páginas la figura de alguno de ellos, nos hacemos un deber consignar fielmente su actuación.

En éstas líneas vamos a hablar de uno de los hombres que contribuyeron con su esfuerzo en forma realmente eficaz para el adelanto comercial de la localidad; nos referimos a Don Samuel Amsler, uno de los primeros pobladores de la colonia, persona que a través de su actuación destacada en los distintos órdenes de la vida del pueblo, puso de manifiesto poseer espléndidas dotes que le valieron el aprecio y amplia consideración de quienes como él se encontraban empeñados en esa ardua tarea que era la de luchar en forma intensa para lograr, cada uno dentro de sus actividades, el progreso de la población en la cual convivían.

Don Samuel Amsler nació en Thun, Canton Berna (Suiza) en el año 1839. Trabajó primeramente en su patria de origen, y en el año 1870, deseando ampliar el horizonte de sus actividades dando de esa manera cauce al inmenso caudal de sus energías, decide trasladarse a nuestro país. Arriba a estas tierras en el año anteriormente designado, pasando directamente a Roldán, lugar en el que se establece con un negocio de almacén y panadería.

Trabajando con el entusiasmo y el ímpetu propio de su juventud y de quien ansía fervorosamente mejorar su situación contribuyendo además a la prosperidad y engrandecimiento del suelo que le prestaba amparo, el señor Amsler fué paulatinamente afianzando su posición y haciendo de su casa de comercio una importante firma comercial.

El señor Amsler contrajo enlace con María Steinmann, formando con ella un hogar feliz y respetable.

Continuó al frente de su negocio, desplegando siempre una actividad inusitada, hasta el día de su fallecimiento ocurrido en el año 1893.

Desde ese momento se hizo cargo de la dirección del negocio su señora esposa, la que en forma asombrosa supo continuar la obra del señor Amsler, sin permitir que en ningún instante la acción fecunda desplegada por aquél, sufriera el menor entorpecimiento.

Su hijo Roberto, muy joven aún, cooperó activamente en el adelanto de la casa, demostrando inmediatamente tener aptitudes para dirigir. Dotado de una actividad ilimitada, de un espíritu emprendedor y lleno de iniciativas, logró al poco tiempo ponerse al frente del negocio de su padre.

Ampliando más tarde el campo de sus actividades comerciales el señor Roberto Amsler estableció una casa de Ramos Generales, que es hoy una firma comercial de reconocida seriedad y que ocupa un lugar destacado en el comercio, no sólo por su antigüedad sino también por su gran importancia.

El señor Roberto Amsler cuenta además con la colaboración que le prestan sus hermanos Gustavo y Federico, habiendo entre todos trabajado en forma intensa para elevar el rango de su negocio, que en la actualidad goza de una bien merecida reputación en una vasta zona.

Interior de la Casa Amsler

SAMUEL HEGI

Un ejemplo de lo que mucho que puede un carácter férreo unido a una voluntad decidida de triunfar, lo tenemos claramente en la vida del señor Samuel Hegi.

Persona que tropezó con miles y miles de dificultades, propias de la época en que vivía; que luchó denodadamente para sobrellevar en la mejor forma posible el enorme cúmulo de obstáculos y peripecias de distinta índole que tuvo que afrontar, teniendo como norte y guía de sus bellos designios la altivez y fortaleza inmaculada de su raza y la honradez sin límites de su impertérrita persona.

Don Samuel Hegi fué así. Luchó en forma leal y acabada, supo soportar más de una vez, sin inmutarse, el fiero y doloroso latigazo de una ruda contrariedad, de algún fracaso; pero él no se arredraba, no se abatía, y al igual que el árbol al que una mano criminal tronchara una rama, vuelve a dar con más bríos aún otra, otra y otra, así él emprendía con más empeño, con más decisión, con más ansias de vencer, esa interminable lucha del hombre con la vida.

Don Samuel Hegi nació en Berna (Suiza) en el año 1820. Trabajó primeramente en su patria, donde ejercía su oficio de panadero.

En 1857 contrajo enlace con Magdalena Schurich, y en el mismo año llegó a la Argentina, estableciéndose en Buenos Aires, con panadería. Poco tiempo después se trasladó con toda la familia a Carmelo (Uruguay). Más tarde regresó a nuestro país estableciéndose en la localidad de Baradero (Pvcia. de Buenos Aires); de este punto pasó a Coronda, pvcia. de Santa Fe, y por último en el año 1870 a la Colonia Bernstand (Roldán), lugar en el que se estableció definitivamente. Durante todo este tiempo, y en los distintos puntos en que actuó, el señor Hegi dedicó sus actividades a las faenas agrícolas. Es de imaginarse las peripecias que tuvo que pasar en esa época. La producción agrícola tenía escaso valor, dado que no existía aún la exportación; por otra parte los valerosos colonos que en ese entonces se decidían a laborar estas tierras, desafiando todas las contrariedades que sabían se les iban a presentar, tenían que combatir completamente solos y por sus propios medios contra el malevaje que entonces asolaba los campos y contra ese enemigo enorme que es la langosta, y que destruía en poco tiempo el trabajo metódico y paciente de tantas horas. Además, como era enorme la escasez de alimentos que existía, habíase constituído una especie de Administración de la colonia, la que suministraba la subsistencia diaria a los colonos, a cambio de lo que se consiguiera en la cosecha.

Tal un esbozo somero del panorama de la época en que le tocó actuar al señor Samuel Hegi, época en que era necesario poseer un espíritu templado como el suyo, para no desmayar, para no caer vencido.

Joven aún, contando apenas 53 años, 53 años de lucha intensa y sin cuartel, falleció el señor Hegi en Rosario, en el año 1873, a consecuencia de una enfermedad repentina e inesperada.

Entre sus numerosos descendientes existen porteños, uruguayos y santafecinos, representados por sus hijos Alberto, Augusto, Adolfo, Carlos, Rodolfo, Teófilo, Emilio, Santiago, Luisa y María, que con su comportamiento ejemplar honra en todo momento la memoria de aquel varón honrado y luchador que fuera don Samuel Hegi.

EMILIO HEGI

Realmente difícil es trazar en el breve espacio de que se dispone para hacer una biografía de esta índole, la semblanza exacta o por lo menos bien aproximada a la realidad, de una persona que como el señor Emilio Hegi, cuenta en su haber con actos innumerables y de una importancia tal que lo colocan en el primer plano entre los hombres que se destacan por su dinamismo y por su acción amplia y fecunda.

Trataremos sin embargo de esforzarnos en lo posible y, aunque más no sea, enumerar las múltiples actividades que desempeñó en su vida de político altruísta y que supo siempre ser un fiel representante de la voluntad del pueblo.

El señor Hegi fué presidente del Comité de la Liga del Sur, uno de los primeros que se fundaron en la provincia. Presidente de la Junta Departamental, por varios períodos, del Partido Demócrata Progresista. Más tarde fué elegido presidente de la Comisión de Fomento por tres períodos, poniendo bien de manifiesto sus cualidades de buen funcionario, realizando obras que fueron de real beneficio para el pueblo. En el año 1920, en ocasión en que el P. D. P. sostenía en la provincia la fórmula Lejarza-Molinas, el señor Hegi fué elector de Gobernador y Vice. En el año 1922 fué elegido diputado por el departamento ante la Legislatura de la Provincia, cargo que desempeñó hasta 1926.

Durante este período hizo ejecutar obras que lo señalaron como un legislador activísimo y que se preocupaba seriamente por todo lo que fuera un adelanto para el departamento que tan dignamente representaba. En el año 1931 fué nuevamente elegido Elector de Gobernador y Vice, esta vez de la fórmula que rige actualmente los destinos de la provincia.

El 13 de enero de 1935 fué nombrado Diputado Constituyente por el departamento.

En la actualidad el señor Hegi es tesorero del Consejo Escolar de Roldán y secretario general del P. D. P. y por el departamento.

Es además agente de la Compañía Industria y Comercio y tesorero del Centro Cosmopolita. Después del incendio del año 1926 que destruyó el edificio de esta última entidad, el señor Hegi fué uno de los principales propulsores para la construcción de la nueva sede social.

Actualmente se dedica con preferencia a las actividades agrícolas.

Hemos esbozado a grandes rasgos la actuación pública del señor Emilio Hegi, y ello sólo basta para que los lectores puedan darse una pálida idea de lo que ha sido y es la recia personalidad de este hombre múltiple, que supo cumplir fielmente con sus obligaciones de ciudadano probo y desinteresado.

PABLO ALDECOA

La vida de don Pablo Aldecoa fué desde un principio, como una línea recta, sin desviaciones, invariable en su comportamiento ejemplar e inconmovible en su pedestal de disciplina y honradez.

Había en la persona del señor Aldecoa las cualidades necesarias para que en la lucha por la vida pudiera obtener más de una satisfacción. Su espíritu templado, su fuerte decisión y su clara inteligencia hicieron de él uno de los hombres que más se distinguieron entre los que, por aquella época, luchaban incansablemente en procura del sustento, teniendo que vencer miles y miles de dificultades.

El señor Pablo Aldecoa nació en Fica (Vizcaya) España, en el año 1847. Trabajó en su patria durante varios años, siendo su oficio el de minero. Su amor al trabajo y sus condiciones sobresalientes para el desempeño de su labor, hicieron que se impusiera rápidamente a la consideración de sus superiores quienes lo ayudan en toda forma, hasta que en el año 1872 llega a nuestro país, contratado para dirigir las minas de cal, que la firma Matías Sinaldi Hnos. poseían en Paraná.

En 1873 se establece en Roldán con todos sus familiares, dedicándose en dicho lugar a la agricultura, ganadería y lechería. Es tal la intensidad y la dedicación con que el señor Aldecoa trabaja que bien pronto sus esfuerzos le van rindiendo el fruto deseado. Su situación mejora gracias a su firme voluntad, y a sus ansias enormes por convertir en realidad la aspiración suprema de toda su vida: asegurar el porvenir de sus hijos.

Su digna esposa Josefa Gutiérrez Quijano fué la compañera leal y hacendosa que contribuyó a hacer más llevadera la vida del señor Aldecoa, alentándolo constantemente y ayudándole en cuanto le fuera posible. La señora Gutiérrez Quijano nació en el año 1852 en Reosin Fuente de la Calavera, Marquesado de los Quijano, provincia de Santander (España).

Contrajeron enlace en el año 1869 formando así un hogar que fué ejemplo de camaradería y virtuosidad. De esta unión nacieron cuatro hijos, todos los cuales viven aún, y que son: Santiago, nacido en España, de 64 años de edad; Benito, de 56 años, nacido en Roldán, donde reside desde entonces; Agustina, de 60 años, y Esteban, de 58, también argentinos, nacidos en Roldán, y que residen actualmente en Villa María.

Todos han heredado ese espíritu de trabajo y ese cúmulo de altas condiciones que jalonearon las vidas de sus padres, y que hoy les sirven para triunfar en la vida, como antes habían triunfado ellos.

El señor Aldecoa falleció el 26 de agosto de 1885 y su esposa el 24 de agosto de 1905.

Benito Aldecoa

Es don Benito Aldecoa un hombre hecho a fuerza de trabajo sensato, cuya encomiable laboriosidad lo ha elevado al sitial de privilegio que actualmente ocupa.

Hijo de aquel virtuoso español que fuera don Pablo Aldecoa, nació en Roldán en el año 1879.

Se educó en su pueblo de origen, cursando la escuela primaria hasta el sexto grado. Inmediatamente aprueba en el Instituto Argentino de la ciudad de Rosario, el primer año del bachillerato, debiendo abandonar luego sus estudios para ayudar a su padre en sus tareas.

Trabaja al lado de éste hasta la edad de 20 años, siendo uno de los más grandes propulsores de la agricultura, la ganadería y la lechería dentro de la zona de sus actividades.

Desde el año 1900 hasta el 1907 se dedica al comercio, distinguiéndose como una persona dotada de condiciones suficientes para triunfar.

Luego fué estanciero, teniendo máquinas trilladoras que hacía trabajar en la colonia. Se ocupó además extensamente del comercio, en especial de Bell Ville y de Villa María.

En cada una de sus actividades se reveló el señor Aldecoa como una persona de espíritu fino y perspicaz y un acendrado amor al trabajo, en el cual veía una satisfacción de su alma y un complemento indispensable de su vida activa.

En el año 1912 el señor Aldecoa fué nombrado presidente de la Comisión de Fomento, cumpliendo un período que fué sin lugar a dudas uno de los más fecundos y de los que escaminaron en forma definitiva la vida del pueblo. Efectuó obras de real beneficio para la población, entre las cuales debemos recordar por la importancia que ellas encierran, la donación del terreno para la construcción de la iglesia parroquial y la sanción de una ley por la que se exigía a todos los propietarios del radio urbano la construcción de veredas y cordones. El señor Aldecoa no defraudó en ningún momento la confianza que el pueblo había depositado en él al nombrarlo jefe de la comuna, sino que por el contrario no hizo más que confirmar una vez más las altas condiciones que adornan su persona y el prestigio que goza entre sus convecinos.

Fué también miembro de la comisión pro edificio parroquial, siendo grande la actividad desplegada en ese sentido.

Por otra parte el señor Aldecoa fué: socio fundador del Centro Cosmopolita; miembro de la Sociedad Sportiva Recreativa; vicepresidente en el año 1918 y presidente en el año 1919 de las Romerías Españolas; autor del proyecto del "Frigorífico Chaqueño Argentino"; fundador de la firma de comercio "Ateca, Aldecoa Hnos." que terminó luego bajo el rubro de "Aldecoa y Ateca". A la terminación de las actividades de esta firma compra un establecimiento ganadero es Arroyo Algodón, provincia de Córdoba, al que llamó "Los 4 Hermanos", propiedad de Ateca y Aldecoa Hnos., siendo socios: Ciriaco Ateca y Santiago, Esteban y Benito Aldecoa.

Fundó varias razones sociales, como ser: Gabriel Plá y Cía., compra de cereales; estancia "Los Confines", en Entre Ríos; Pereyra, Soria y Aldecoa; Weil y Cía., en Santiago del Estero; estancia "La Reconquista", en Bandera; Puigrós y Cía., remates en Roldán; cabaña "La Vizcachita", en Bell Ville; "La Vizcaína", en Roldán; la casa de ramos generales Aldecoa y Ateca, que formaban las firmas Benito Alderoa y Tomás Ateca, y la estancia "El Cunaco", de Aldecoa Hermanos.

Es un alto ejemplo de labor y tenacidad, demostrando que ha heredado las fibras ed temple férreo que adornaron las vidas de sus antepasados, orgullo del pueblo que le vió nacer y por el cual hace todo lo que esté a su alcance para verlo convertido en un emporio de grandeza y prosperidad.

Dr. JACOBO EPELMAN
Médico cirujano

Dr. CARLOS GOYTIA
Médico cirujano

Dr. LEONARDO SACK
Cirujano dentista

Sra. JOSEFA T. AGUILAR DE O'SHEA
Obstétrica nacional

TELEFONO DE PRADO
Químico farmacéutico

Sra. CLARA KUHN
Obstétrica nacional

Consejo Escolar Nº 283

Con fecha 30 de junio de 1934 quedó constituído el Consejo Escolar del epígrafe, que tiene bajo su jurisdicción a las escuelas fiscales que funcionan en esta localidad. El consejo de referencia se formó de la siguiente manera: presidente, Pablo Kohler; tesorero, Emilio Hegi; secretario, Juan Perrin; suplentes, Teófilo Wust, Diego Borella y Adolfo Engster.

Este consejo escolar ha desarrollado hasta el presente una labor destacada habiendo cumplido su misión en forma satisfactoria. Las medidas tomadas por él son más o menos las mismas que han adoptado los consejos similares, los que como se sabe, tienen por principal objeto facilitar en todo lo posible el mejor desenvolvimiento de las escuelas y fiscalizar en forma severa el analfabetismo para poder combatirlo por todos los medios a su alcance.

Según el libro de actas, el Consejo Escolar Nº 283, con fecha 1º de enero de 1935 entra de firme a la redacción de ordenanzas. Al mismo tiempo efectúan un prolijo estudio de la marcha de la enseñanza local, resolviendo después de ello, refundir la escuela Nº 652 en la escuela 230, iniciando de inmediato reparaciones que era necesario hacer en el local de ésta última.

El cálculo de recursos para el presente año asciende a la suma de $ 49.428, el que se piensa cubrir con los aportes del gobierno de la provincia y lo que se recaude de los nuevos impuestos que se han creado.

Autoridades y Jefes de Oficinas Públicas

Sr. EMILIO DOLZONE
Jefe de la estación

Sr. MAURICIO FAVRE
Jefe de Correos y Telégrafos

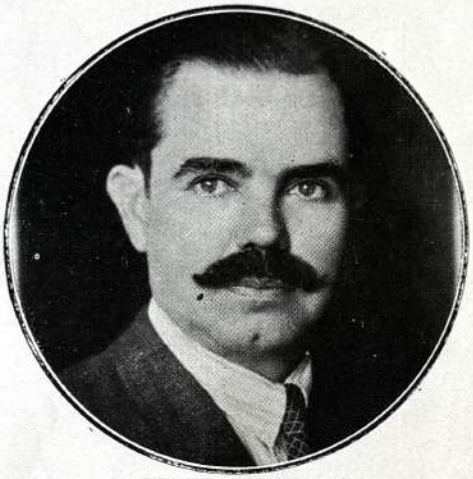

Sr. LEONARDO A. SCHUMPF
Juez de Paz

Sr. AUGUSTO FISCHER
Comisario

Sr. A. RAUL POLAK DE MONGALLAR

Sr. RICASOLES RIOS
Auxiliar de la estación

Sr. EMILIO B. FIORI
Auxiliar de policía

Sr. NORMAN E. DEAN
Del F. C. C. A.

Fernando y Pedro Caracotche

He aquí dos hombres de vida ejemplar: padre e hijo. Tenían ambos todas las cualidades de los hombres de bien: honestidad, altruísmo y perseverancia incansable para todo lo que fuera trabajo honrado.

El señor Fernando Caracotche, natural de Azcárate (Francia), llegó a la localidad de Roldán en el año 1869, cuando ésta estaba recién en ciernes. El señor Caracotche, hombre activo y de espíritu emprendedor, instala en Roldán el primer negocio de comestibles. Trabajando con ahinco, fervorosamente, para labrarse un porvenir que estuviera de acuerdo con sus aspiraciones, el señor Caracotche hace que su negocio progrese en forma sorprendente, llegando con el tiempo a ser un gran establecimiento de ramos generales.

Don Fernando Caracotche fué el primer intendente que tuvo Roldán, en el año 1875. Su administración fué toda una serie de aciertos, revelándose como un funcionario activo que no escatimó esfuerzos para hacer progresar en todo lo posible el pueblo cuyo mandato se le había confiado. Se interesó vivamente por la instrucción pública, creando escuelas e inculcando en la población el amor al saber.

El señor Caracotche falleció en el año 1914, dejando, gracias a sus sacrificios, en una holgada posición a su familia.

Su hijo, Pedro Caracotche, nació en Rosario el 17 de agosto de 1859. Desde niño ayuda a su padre en sus tareas, demostrando gran empeño y entusiasmo. Al fallecer su padre en el año 1914 queda él al frente del negocio, desplegando una acción inusitada, trabajando firmemente. El señor Pedro Caracotche heredó de su padre el carácter férreo, la decisión para todos sus actos y el alto espíritu de laboriosidad que siempre los distinguió, cualidades todas éstas que hacían resaltar más aún su simpática persona y que fueron factor preponderante para el triunfo de sus actividades.

El señor Pedro Caracotche formó un modelo de hogar al unirse en matrimonio con Rosario Acosta.

Cuando mayor era su actividad, ya que así se lo exigían el bienestar de su esposa y sus hijos, lo sorprende la muerte el 15 de agosto de 1918. Su esposa falleció el 10 de enero de 1933.

El señor Pedro Caracotche tuvo activa participación en las Comisiones de Fomento, siendo uno de los principales propulsores del adelanto de Roldán. Al igual que su padre, se interesó en forma especial por el desarrollo de la instrucción pública, causa por la cual ambos, padre e hijo, cuentan con el agradecimiento eterno de toda la población, que recuerda siempre sus actuaciones profícuas y llenas de intensa actividad.

JOSE ROSSI

Don José Rossi fué uno de esos luchadores incansables que a fuerza de corazón lograron abrirse camino en la peligrosa senda de la vida. Su vida ha sido el ejemplo claro de lo que puede ser un hombre cuando en su pecho se anidan sentimientos altruistas y cuando se posee voluntad y decisión.

Nacido en Tizzino, Canton (Suiza), llega a nuestra patria buscando campo propicio para el desarrollo de sus actividades, y deseando utilizar la fuerza de sus brazos en algo que fuera útil para él y para la tierra que le daba albergue. Llegado a Buenos Aires, actúa en dicha capital durante un tiempo, trabajando de carpintero.

En el año 1871 decide trasladarse a Roldán, estableciéndose en dicha localidad. Debemos hacer notar que el señor Rossi fué el primer carpintero que tuvo la población de Roldán, y sus servicios, tan útiles desde luego, fueron a llenar una necesidad que ya se hacía imperiosa. La atención constante que presta a su oficio y el esmero y la delicadeza con que ejecuta los trabajos que se le encomiendan, hacen que el señor Rossi se imponga rápidamente a la consideración de todos los pobladores de la colonia. Y es así como progresa y logra afirmar su posición económica.

El señor Rossi fué miembro de la primera Comisión de Fomento que tuvo Roldán, desempeñando el cargo de Presidente ejecutor. Huelga decir que se preocupó constantemente por el adelanto del pueblo y que contribuyó a la realización de obras de real beneficio.

Falleció el señor Rossi en el año 1908, y su muerte fué lamentada por todos, ya que desaparecía un hombre de trabajo que había sabido captarse las simpatías de la población gracias a sus condiciones sobresalientes.

EUSTAQUIO IBAÑEZ

Un ejemplo del hombre de gran corazón y clara inteligencia, puestos al servicio del bien colectivo, lo tenemos en el señor Eustaquio Ibáñez, caracterizado vecino de Roldán que ha conseguido formarse una prestigiosa aureola de consideración y respeto, gracias a su vida modelo y al altruísmo de sus sentimientos.

Hijo de don José Lino Ibáñez, que fuera uno de los primeros pobladores de la colonia, y que falleció en el año 1893 después de haber contribuído a la grandeza y prosperidad de la misma.

El señor Eustaquio Ibáñez nació en Rosario el 20 de septiembre de 1857. Cursó sus estudios en el Colegio Nacional de dicha ciudad, llegando hasta 6º grado. A esta altura se vió en la obligación de abandonarlos para acompañar a su padre y ayudarle en la administración de sus campos. Desde este momento se dedica con fervor creciente a la agricultura, labor que continuó hasta hace pocos años en que se retiró a tomarse un merecido descanso. Fué el señor Eustaquio Ibáñez el primer juez de paz nombrado por el gobierno, que tuvo Roldán, por el año 1886.

En los años 1908 y 1911 fué nombrado presidente de la comuna, efectuando en tales ocasiones obras de verdadero adelanto y necesidad. En comisión de vecinos, delineó el trazado de las calles del pueblo e hizo colocar el primer alumbrado público, que consistía en faroles de kerosén.

Hoy, retirado a la vida privada, goza el señor Eustaquio Ibáñez de una plácida vejez, rodeado del cariño de los suyos y del aprecio sincero de toda la población.

IGLESIA PARROQUIAL DE ROLDAN

La zona de Roldán era atendida espiritualmente por los Padres Franciscanos del Convento de San Lorenzo, hasta que en el año 1870 el padre Marcelo auspicia la construcción de una iglesia en este pueblo, que fué además uno de los primeros edificios de material.

Esta pequeña iglesia era sencilla, poseyendo piso de ladrillos en un principio, más tarde de baldosas, una hermosa torre y sus respectivas campanas. Fué la iglesia del pueblo hasta el día 4 de julio de 1914, fecha en que se comenzó a demolerla. Desde ese día hasta el 30 de mayo de 1926, se habilitó como parroquia el salón en que actualmente funciona la Escuela Industrial de Señoritas. En esta última fecha se inauguró el nuevo y soberbio templo parroquial, cuya piedra fundamental se había colocado el 9 de mayo de 1909. Transcribimos por lo interesante el acta de la bendición de esta piedra fundamental:

"En la parroquia de San José, de Roldán, Departamento de San Lorenzo, provincia de Santa Fe, República Argentina, a nueve días del mes de mayo del año mil novecientos nueve, ocupando la Silla Apostólica S. S. Pío X, y siendo Presidente de la República Argentina el Dr. don José Figueroa Alcorta, y Obispo Diocesano el Dr. don Juan A. Boneo, Gobernador de la Provincia el Sr. Dn. Pedro A. Echagüe, Jefe Político del Depto. Dn. Manuel Andrada, Cura Vicario de la Parroquia el Presbítero Dn. Emigdio Segarra y Jardín, Juez de Paz el Sr. Ds. Carlos Ruival, Comisario el Sr. Dn. Balbino Urraco, Presidente de la Comisión de Fomento don Eustaquio Ibáñez, el Sr. Vicario Foráneo del Rosario Presbítero Dn. Santos M. Irulegui con autorización y el nombre de Su Sria. Ilma. procedió a la solemne bendición de la Piedra Fundamental del Nuevo Templo Parroquial conforme a las prescripciones del Ritual Romano, actuando como padrinos de la ceremonia el Sr. Jefe Político del Dpto. Don Manuel Andrada y su esposa Dña. Epifanía N. de Andrada, representándolos el Sr. Juan B. Roqué y la Sta. Andrónica M. Rodríguez, el Sr. Jefe Político del Rosario Dn. Pedro Lino Funes y su esposa Dña. Alcira M. de Funes, el Dr. Dn. Toribio Sánchez y su esposa Doña María A. de Sánchez, siendo estos últimos representados por el Sr. Juez de Paz Dn. Carlos Ruival y la Sra. Mercedes F. de Maier. En fe de lo cual firmamos." Y siguen las firmas de los señores: S. Yrulegui, P. L. Funes, J. B. Roqué, Alcira M. de Funes, Andrónica M. Rodríguez, Mercedes F. de Maier, Carlos Ruival, Emigdio Segarra Pbro. Cura Vicario, Alberto Schwank, Tomás Ateca, Balbino Urraco, Francisco Meagher, Eduardo Skinner, Armando Rodríguez, Santiago Wirsch, Magnelli, Jefe de Correos y Telégrafos, Francisco Carasso, D. Balbi, Pedro Baudin y Felipe Muller.

SACERDOTES DE LA PARROQUIA

Como hemos dicho, Roldán fué atendido en un principio por los Padres Franciscanos de San Lorenzo. Son entre ellos particularmente recordados el P. Patricio O'Shea, allegado por lazos de parentesco a una de las más antiguas familias de la población; el P. Marcelo Vanzetti, que hizo construir la primera iglesia; el P. Pedro Iturralde, el P. Pighin, el P. Nicolás Udignani y el P. Eusebio Tupomier.

Desde octubre de 1896 hasta junio de 1898 fué capellán de la paroquia San José el P. Constantino Porfirio, iniciador del archivo propio de esta iglesia. Entre las primeras personas a quienes bautiza figura Rita Antonia Kenenn, hoy religiosa en el colegio de Nuestra Señora de Luján, de la localidad de Moreno, provincia de Buenos Aires. Entre los primeros matrimonios está el de Bárbara Balbi con José Olivero y el de Catalina Carasso con Agustín Schaller.

En su tiempo se creó por bula de 15 de febrero de 1897, el Obispado de Santa Fe, cuyo primer obispo, monseñor Juan A. Boneo, se hizo cargo de la diócesis el 30 de abril de 1898. Dos meses después se elevaba la capellanía de Roldán a la categoría de parroquia, siendo nombrado cura párroco el Pbro. Roque Caracciolo. Este estuvo al frente de la parroquia cerca de dos años, administrando durante ese tiempo quinientos cinco bautismos y cincuenta y nueve matrimonios. Proveyó a la iglesia de ornamentos y dejó como su mejor recuerdo la estatua de San Roque que lleva su dedicatoria al pie.

Al P. Caracciolo sucedió el P. Norberto Dutari Rodríguez, actual cura de Armstrong, que regenteó la parroquia hasta junio de 1901. En esa época se adquirió en Buenos Aires el artístico Cristo que se adora en la misa del Viernes Santo. Estableció en la parroquia el Apostolado de la Oración y dejó como recuerdo además el hermoso confesionario que lleva su nombre.

Al P. Dutari sucedió el P. Benito Bueno y Bueno que estuvo hasta julio de 1904. En este tiempo recibió el pueblo la primera visita pastoral del Excelentísimo Señor Obispo monseñor Juan A. Boneo.

Rev. P. José Cecilio Vidaurreta
Cura párroco

Al P. Bueno sucedió el padre Antonio M. Coca Carrasco, que estuvo hasta el año 1908. Este sacerdote adquirió por colecta pública la gran cruz del altar de Cristo y la primera imagen de San Antonio. Estableció la Pía Unión de Hijas de María e hizo ambiente a la idea de construir una nueva iglesia, dejando constituída la comisión de caballeros pro templo, que reunió los primeros fondos.

Interior de la iglesia

Emigdio Segarra y Jardín. — Este padre sucedió al P. Coca, y es el que estuvo más tiempo al frente de la parroquia, pues la regenteó desde 1908 hasta 1923. La hermosa y ejemplar labor desplegada por este religioso en ese largo período se traduce en un sinnúmero de obras, una reseña de las cuales hacemos en otro lugar de esta misma obra, al trazar la biografía del padre Segarra.

Jaime Teixidor y Pagés. —Sucedió al P. Segarra y estuvo desde el 1º de septiembre de 1923 hasta el 4 de junio de 1929. Durante su actuación se inauguró el nuevo templo, el 30 de mayo de 1926. El P. Teixidor organizó las actuales comisiones de Damas y Caballeros pro templo que tanto bien han hecho a la parroquia. Despertó en torno suyo grandes simpatías, las que se evidenciaron en la gran despedida con motivo de su vuelta a España, su patria. Falleció en Olot el 2 de febrero de 1934, realizándose en la parroquia un solemne funeral, que se vió extraordinariamente concurrido.

El P. Teixidor fué reemplazado, luego de un interinato en que la parroquia estuvo atendida por un sacerdote Carmelita de Rosario y por el cura de Carcarañá, por el **P. Francisco Ruiz**, el cual actuó desde el 22 de diciembre de 1929 hasta el 27 de diciembre de 1930. Este padre formó el Colegio de Nuestra Señora de Luján que duró todo el curso de 1930 y contó con un alumnado de 60 niños.

Luego se hizo cargo de la parroquia, el 23 de enero de 1931, el **P. Rafael Prieto,** gobernándola hasta el 7 de marzo de 1933, realizando algunas obras de real importancia. El P. Prieto dejó la parroquia por razones de salud, sustituyéndole el **P. Francisco Alcibar Arichuluaga,** que estuvo sólo cuatro meses, durante los cuales dió un gran impulso al catecismo y se granjeó el cariño de la población.

Y llegamos por último al **P. José Cecilio Vidaurreta,** que en la actualidad se encuentra al frente de la parroquia. Fué designado por monseñor Nicolás Fasolino, el 28 de junio de 1933, haciéndose cargo de la iglesia el 5 de julio del mismo año.

En el tiempo que lleva de curato ha reorganizado el Apostolado de la Oración y establecido el Apostolado de Cristo Rey de hombres y jóvenes, las Hijas de María, los Tarcicios y la Acción Católica Argentina. Ha dotado a la Iglesia de cuarenta bancos de pinotea y de las estatuas y templetes de San Ignacio de Loyola y Santa Teresita del Niño Jesús. La Comisión de Damas, a su pedido, dotó a la sacristía de un magnífico armario para los ornamentos y vasos sagrados, y el Apostolado de la Oración pagó la construcción de un soberbio altar nuevo para el Sagrado Corazón de Jesús. Ha conseguido que la parroquia tenga su estudiante en el Seminario Conciliar de Santa Fe y las fiestas parroquiales han alcanzado un esplendor notable. En este período la Diócesis de Santa Fe ha sido dividida en dos, correspondiendo nuestra parroquia a la Diócesis de Rosario, cuyo primer Obispo, monseñor doctor don Antonio Caggiano, ha anunciado una visita de cuatro días a Roldán para el mes de agosto próximo, en cuya ocasión ha de vivir nuestro pueblo en un extraordinario ambiente religioso.

Comisión de Damas de la iglesia. De izquierda a derecha, sentadas: Señorita Isabel Garmendia, señoras Rosa K. de Flotron y Eugenia F. de Hegi, y señorita María Arregui. De izquierda a derecha, paradas: Señoras Manuela E. de Tonella, María S. de Duarte y señorita Elena Wilson

Rvdo. P. EMIGDIO SEGARRA

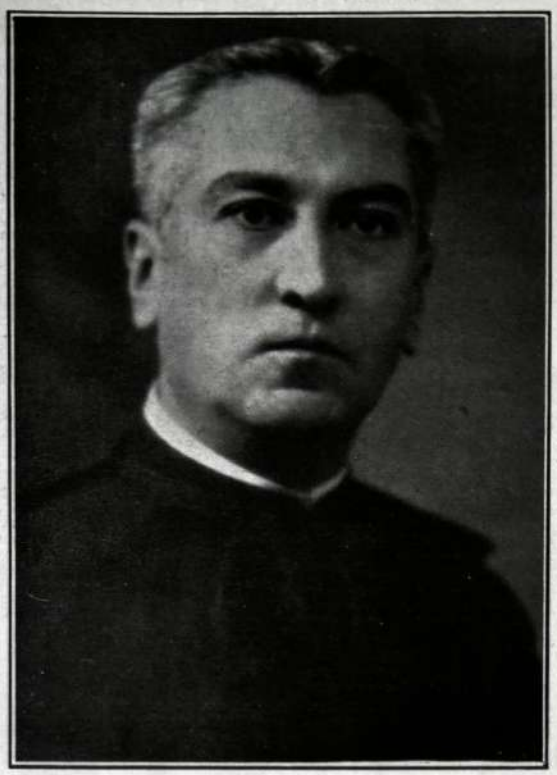

Nació el 5 de agosto de 1882 en Petrópolis (Brasil) en la casa de la legación argentina, siendo entonces su señor padre, Don José Segarra, cónsul general argentino ante el vecino país. Su señora madre doña Amalia Mallet Jardín, hija del mariscal Mallet, falleció a los pocos meses de haber nacido su hijo, en el Uruguay. Nuestro biografiado fué entonces conducido por su padre a Buenos Aires, donde residió hasta los 9 años. Allí cursó los primeros grados escolares, que terminó en la escuela Normal de la ciudad de Goya (Corrientes), de donde se trasladó a Santa Fe, cursando el Bachillerato en el Colegio de la Inmaculada Concepción de dicha ciudad.

Graduado de bachiller, dueño de cuantiosos bienes heredados de su señora madre, cuando a su juventud le ofrecía el mundo todos sus tentadores halagos, ingresó en el Seminario Diocesano de Santa Fe, contrariando así los proyectos de su señor padre que lo deseaba iniciar en la carrera diplomática.

El joven Segarra fué tanto en el colegio como en el Seminario, un alumno ejemplar, alcanzando siempre las más brillantes clasificaciones.

En 1905, año en que se ordenó de sacerdote, vió colmado su primer grande anhelo, celebrando su primera misa en la Basílica de Ntra. Sra. de Luján a quien tuvo siempre especial devoción. Designado capellán en Diego de Alvear, luego vice párroco de la localidad de Carmen, departamento General López, fué en el año 1908 nombrado párroco de Roldán, donde a pesar de haber ido a desempeñar un interinato de tres meses, permaneció durante 15 años, es decir hasta 1923.

En tan largo período puso el P. Segarra en evidencia su extraordinario celo y capacidad, su constancia y desprendimiento. En un ambiente frecuentemente adverso, venciendo un sinnúmero de obstáculos, realizó una obra fecunda, en la que prodigó sin medida su amor sacerdotal su salud física y su patrimonio, en desinteresados beneficios de las almas encomendadas a sus cuidados.

El nuevo gran templo de la localidad, del que fué principal propulsor hasta la colocación del cielo raso, tras de obtener de la Cía. de Tierras la escritura del terreno y de planearlo y levantarlo un metro más de altura con su exclusivo peculio, es un recuerdo elocuente del paso del padre Segarra por Roldán; como lo es también la construcción del salón parroquial, actualmente ocupado por la Escuela Industrial de Señoritas y que el presbítero Segarra solventó a costa de su patrimonio.

La "Liga Social Argentina" que llegó a contar con 220 socios, un gimnasio y una nutrida biblioteca; la "Caja Rural" que funcionó durante más de diez años; el "Círculo de Obreros", la "Unión Popular Católica Argentina", presentan al Padre Segarra como un sacerdote consciente de su misión en el campo económico-social. La difusión de la prensa católica fué también objeto de sus desvelos y de su generosidad.

No menos interés le despertaron los niños a quienes consagró, hasta en sus últimos tiempos de apostolado en Roldán, sus mejores afanes y los mayores sacrificios, al fundar el Colegio "José Manuel Estrada", con siete cursos completos, dotado de moblaje y comodidades excepcionales, y un cuerpo docente de prestigiosos maestros, entre los cuales algunos universitarios. El cuerpo de Boys-Scouts roldanenses, creado también por el Padre Segarra, fué un hermoso complemento del colegio Estrada.

En el orden espiritual, su labor no fué menos descollante, reorganizando el Apostolado de la Oración, fundando la Obra de la Propagación de la Fe, las congregaciones de la Pía Unión de las Hijas de María, de Luján, de San Tarcicio, etc. Organizó la catequesis, los coros populares de música sacra, el cuerpo de los acólitos, etc. Frecuentemente trajo a la parroquia a su celo encomendada, misioneros, predicadores y conferencistas de nota. Estimuló las vocaciones eclesiásticas, entre las que importan felices recuerdos los RR. PP. Antonio Wirsch e Ireneo Serrano y la Hermana Rita Antonia Kennen, conocida en congregación por Sor Emilia de Jesús.

Toda actividad progresista encontró siempre en el Padre Emigdio Segarra durante sus 15 años de actuación, un propulsor entusiasta y un colaborador eficiente. Sugirió y cooperó en la construcción de un salón para teatro con cinematógrafo y shating-ring, a beneficio del templo, así como también el monumento y ornato de la plaza 25 de Mayo; trajo una imprenta, fundó el primer periódico local, etc., todo realizado en tal forma que su acción pasara desapercibida para la mayoría del pueblo.

Hemos de recordar también que nuestro biografiado simultáneamente con su cargo de cura y vicario, desempeñó largo tiempo el puesto de Inspector de Parroquias en la Diócesis de Santa Fe, que lo obligó a pedir y subvencionar un sacerdote cooperador para que en su ausencia atendiera la parroquia.

El estado de su salud le exigió tranquilidad y reposo; por esto se retiró a Rosario y en el año 1924 fué nombrado capellán de los Asilos Maternales Nº 1 y Nº 2, siendo en la actualidad capellán del Colegio de Ntra. Sra. de los Angeles y del Asilo de la Protectora de la Mujer, habiendo consagrado el resto de sus gastadas fuerzas, a los jóvenes, particularmente a los universitarios católicos que lo tienen por padre, amigo, maestro y consejero.

En la curia eclesiástica el P. Emigdio Segarra es actualmente Examinador Prosinodal y Miembro de la Junta de Vigilancia.

Leonardo Schumpf

Fué don Leonardo Schumpf un hombre cuya vida ha sido una línea de rectitud y probidad, una existencia llena de iniciativas en que impuso su carácter avasallador frente a las contrariedades propias de la vida, en que luchó firmemente sin un solo desmayo, logrando salir airoso, gracias a sus condiciones especiales de persona tesonera y de firme voluntad.

Nació el señor Schumpf en Steinhausen, Cantón Zug (Suiza), en el año 1846. Desde joven trabaja en su patria en el comercio, siendo jefe de sección en una cervecería.

En el año 1870 llega a nuestra patria, radicándose en la localidad de San Carlos hasta 1872, fecha en que se traslada a San Jerónimo. En ambas localidades, el señor Schumpf se dedicó a la agricultura.

En 1873 pasa a Roldán, lugar en el que se radica definitivamente. En este pueblo trabaja como empleado de la casa de ramos generales del Dr. Stadlin hasta 1874, en que este señor se ausenta a su patria de origen, transfiriendo su casa al señor Schumpf. Trabaja con tanto tesón y empeño, despliega una actividad tan intensa, que bien pronto progresa en forma verdaderamente notable.

El 21 de septiembre de 1886, contrae enlace con Barbarita Vogler, que había de ser su fiel e incansable colaboradora y que en más de una ocasión puso de manifiesto su espíritu valeroso, cuando, debiendo el señor Schumpf hacer algunas recorridas por parajes entonces desolados, era ella la que quedaba al frente del negocio.

El señor Leonardo Schumpf falleció el día 3 de noviembre de 1897, y desde ese momento su ejemplar esposa se hizo cargo del negocio, debiendo atender por otra parte al cuidado de sus hijitos. Y fué a fuerza de lucha franca y decidida que ella logró asegurarse una vejez tranquila y holgada, educando a todos sus hijos que hoy llevan con altivez el apellido del padre.

El señor Leonardo Schumpf interesóse además en todo lo que fuera una obra de adelanto para el pueblo en que él vivía. Fué uno de los fundadores del Colegio Suizo-Alemán, al que protegió y ayudó en todas sus necesidades.

Fué por otra parte el primer presidente de la comuna, nombrado por el P. E. en el año 1892.

ARNOLDO WISSLER

Fué don Arnoldo Wissler un hombre cuya personalidad ejemplar vive aún latente en la memoria de todos aquellos que tuvieron ocasión de conocerle y frecuentar su trato afable y cordial.

Nacido en Goldbach, Cantón Berna (Suiza), el 8 de febrero de 1854, llega a nuestro país en el año 1868, estableciéndose en la localidad de Baradero, donde desarrolla sus actividades por dos años. En esta época, 1870, resuelve trasladarse conjuntamente con sus familiares a la colonia Bernstandt (Roldán), dedicándose a la agricultura.

El señor Wissler, emprendedor, decidido, hombre de recia personalidad, se aboca a las tareas agrícolas con vigoroso empeño, el alma pletórica de esperanzas y el pecho rebosante de una fe inquebrantable. Y es tan grande el ahinco con que trabaja y tan fuerte su voluntad, que bien pronto sus titánicos esfuerzos empiezan a rendir el fruto deseado, que había de labrarle poco a poco un porvenir y una situación económica envidiable.

Fué, por otra parte, uno de los fundadores del Colegio Suizo-Alemán, obra en la que puso todo su empeño para verla hecha realidad, y es de hacer notar que toda iniciativa en pro del adelanto de la población, tuvo en el señor Wissler, su más decidido cooperador.

En el año 1902, fallece su esposa doña Ida Flotron, y esta pérdida irreparable produjo una herida profunda e incurable en el alma delicada del señor Wissler.

El fallecimiento del señor Arnoldo Wissler, acaecido el 18 de septiembre de 1929, fué un golpe doloroso para toda la población que perdió con su muerte un hombre que fué en todo momento uno de los puntales insustituíbles en el progreso del pueblo.

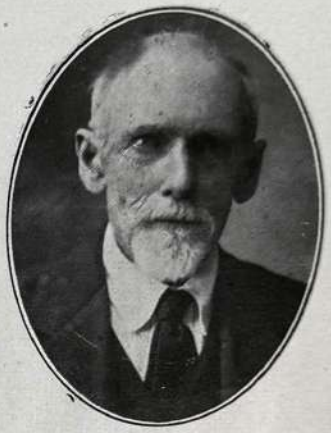

HERMAN KOHLER

El señor Herman Kohler nació el 16 de noviembre de 1840 en Büren, Cantón Berna (Suiza).

Llega a la Argentina en el año 1867, radicándose en Rosario, ciudad en la que establece una joyería en la antigua calle Puerto (hoy San Martín), hasta 1879.

En esta última fecha se traslada a Roldán, localidad en la que debía actuar hasta su muerte, acaecida el 3 de agosto de 1922. En Roldán el señor Kohler se dedica a la agricultura, con verdadero fervor, con gran tesón y perseverancia de ánimo, dedicando su vida entera a la noble y altiva labor de fecundar la tierra, trabajando incansablemente con el empeñoso objeto de poder conquistar el bienestar propio y el de sus familiares. Y es de esta manera como logra, con su ahinco y honestidad, administrando sus intereses en forma exacta e inteligente, alcanzar a gozar en algo el fruto de sus constantes esfuerzos, rodeado del amor de los suyos y de la consideración y respetos de sus convecinos.

Su amorosa y fiel colaboradora fué en todo momento su esposa doña Elisa Genoud, con la que se desposó en el año 1874, y de cuya unión nacieron cinco hijos: Juana, Carlos, Rosa, Eduardo y Pablo.

En el año 1914 el señor Kohler sufre la pérdida de su esposa, golpe que puso un sello de inmenso e irreparable dolor en su corazón, empañando el brillo de tantos triunfos obtenidos a fuerza de tesonera labor.

La muerte del señor Kohler acaecida pocos años después, fué sinceramente lamentada por quienes le conocieron y compartieron su amistad.

Christian Wittrup

Don Christian Wittrup fué un luchador infatigable que a fuerza de incontables sacrificios y de férrea voluntad, logró sobreponerse a todas las contrariedades de la vida y satisfacer en esa forma las más caras de sus ambiciones.

Nació en Rakkeby (Dinamarca) el 29 de enero de 1855, y estando en Alemania fué contratado para dirigir las obras de instalación de un gran establecimiento maderero, aserradero, etc., en la provincia de Entre Ríos.

Muy joven aún llega a nuestra patria, y trabajando de firme, llega después a ocupar altos cargos directivos en la construcción del Ferrocarril Oeste Santafecino y del Ferrocarril Central Córdoba, en la ciudad de Rosario. En el año 1894 se traslada a Roldán, localidad en la que se establece por su cuenta con un taller mecánico, herrería y carpintería, destinado a la construcción y reparación de las maquinarias agrícolas que recién entonces se empezaban a utilizar en esta zona.

Desde ese momento trabajó sin descanso, cooperando además en toda la medida de sus fuerzas para el desarrollo y engrandecimiento del pueblo, prestando su apoyo y su concurso a toda idea cultural o social que encerrara un beneficio para la población. Fué además socio fundador del Centro Cosmopolita "Unión y Progreso".

El señor Wittrup contrajo enlace en la ciudad de Rosario con la señorita Anastasia Luque, en el año 1888, formando un hogar de trabajo, digno ejemplo de virtudes.

La desaparición del señor Wittrup, acaecida en Roldán el 27 de octubre de 1934, llenó de consternación a todos los vecinos de Roldán, entre los cuales el extinto gozaba de generales simpatías.

MARCOS ATECA

El señor Marcos Ateca fué de aquéllos hombres que se distinguieron en su época con caracteres netos, por sus condiciones relevantes de persona altruista, desinteresada y de procederes correctos. Dedicó su vida entera al trabajo y, hombre de acción como era él, no escatimó un sólo esfuerzo en procura de cimentar su posición y labrarse un porvenir de acuerdo a sus justas aspiraciones.

Don Marcos Ateca nació en Vizcaya (España) en el año 1846.

En 1868 decide probar suerte en tierras americanas, y se embarca hacia nuestra patria a la que llega en dicho año, estableciéndose en Rosario con una casa de baños. Es de hacer notar que este era el primero y único negocio de esa índole que se establecía en dicha ciudad; al mismo concurrían las más prominentes figuras de aquéllos tiempos, contándose entre ellas a don Domingo F. Sarmiento. Adjunta a la casa de baños tenía el señor Ateca, establecida una cigarrería.

Trabajando con ahinco, sin abandonarse un solo instante, firme en sus propósitos de mejorar, el señor Ateca, a fuerza de sacrificios, va progresando paulatinamente En el año 1871, con los primeros ahorros que había conseguido acumular, compra unas tierras en Roldán, y continúa trabajando con todo el fervor y todo el entusiasmo de su juventud.

En el año 1891 realiza un viaje de recreo a su patria, y de regreso se radica definitivamente en Roldán, dedicándose a la administración de sus campos. Presta todo su apoyo en pro del adelanto de la agricultura, ganadería y lechería, habiendo sido en dicha zona, uno de sus más grandes y decididos benefactores. Más adelante y ya en tren de franco progreso, compra nuevas extensiones de tierras, ampliando de esa manera el campo de sus actividades.

El señor Ateca fué miembro de la Comisión de Fomento en varios períodos y presidente de la misma. Su actuación no pudo haber sido más destacada, habiendo sido el iniciador de muchas obras de gran importancia.

Su fallecimiento acaecido el 17 de febrero de 1923, privó a la población de Roldán, de un hombre que fué alto ejemplo de constancia y laboriosidad.

Enrique Buchmann

Hombre de trabajo, don Enrique Buchmann supo abrirse camino en la vida, luchando con la impetuosidad propia de quien posee un espíritu como el suyo, que era incansable y decidido; y la situación que se formó lentamente con empeñoso afán, a base de una voluntad férrea y de un carácter admirable, no fué más que el fruto merecido, por tantos esfuerzos y tantos sacrificios.

Nacido en Mattmenstetter, Cantón Zurich (Suiza) el 22 de abril de 1859, llegó a nuestro país, conjuntamente con sus señores padres, en el año 1878. Se radicó de inmediato en Roldán, lugar en el que desarrolló sus actividades hasta el momento de su muerte.

Se dedicó a la agricultura y al comercio. En ambas tareas puso bien de manifiesto el señor Buchmann su infatigable actividad, sus enormes ansias de trabajar firmemente para procurarse un porvenir halagüeño. Volcó todo el caudal de sus energías buscando llegar cuanto antes a la tan ansiada meta del triunfo y de esta manera fué poco a poco cimentando su posición.

Fué uno de los fundadores del Colegio Suizo-Alemán, siendo además miembro de la comisión del mismo en varios períodos, realizando todos los esfuerzos que estuvieron a su alcance para el adelatno de la institución.

El señor Buchmann realizó por otra parte obra de verdadero altruísmo. Dotado de un corazón amplio y generoso, socorrió a cuanto necesitado acudía a él en demanda de ayuda.

Contrajo enlace con María Hofer, formando un matrimonio que era un modelo de trabajo y laboriosidad.

Falleció el señor Buchmann en Roldán el 1º de febrero de 1920, y con su muerte desapareció uno de los hombres que más habían luchado en pro del adelanto de la colonia.

PEDRO MARIA CETTOU

Era el señor Cettou un hombre recio, trabajador infatigable, moldeado con esa arcilla especial conque parecen hechos todos esos hombres luchadores, de carácter emprendedor y decidido y de espíritu amplio y cordial.

Nació el señor Pedro María Cettou en Canton Due Vallie (Suiza) en el año 1867. Llega con sus padres a Roldán en el año 1870, es decir cuando apenas contaba tres años de edad.

En esta localidad sus padres dedícanse a la agricultura, y cuando Pedro María está en edad de hacerlo, ayúdales, contribuyendo a hacer menos pesada la tarea. Más adelante se dedica por su cuenta a las tareas agrícolas, poniendo en ellas toda la enorme constancia y la fortaleza de ánimos que le caracterizaba.

A la edad de 27 años contrae enlace con la señorita Angela Tomasini, formando con ella un bello hogar, dechado de virtudes y modelo de rectitud. De esta unión nacen seis hijos, tres varones y tres mujeres, que vinieron a hacer más grande la felicidad de la casa.

El señor Cettou fué socio fundador de la sociedad Centro Cosmopolita, y se lo recuerda siempre como uno de sus mayores propulsores.

Falleció el 2 Marzo de 1929, siendo su desaparición hondamente lamentada, ya que dejaba un vacío difícil de llenar.

Juan Cettou

Fué don Juan Cettou un hombre que se distinguió por su gran contracción al trabajo, y por sus condiciones sobresalientes como persona activa, laboriosa y sobre todo, honesta.

Luchó toda su vida para asegurarse un porvenir que colmara en algo sus aspiraciones. Como todo hombre que se precia de tal, tenía el señor Cettou sus planos trazados, y a fuerza de tesón y laboriosidad fué convirtiéndolos en realidad. Su posición económica, gracias a sus esfuerzos constantes, mejoraba día a día, y esto no era más que la justa recompensa a tantos sacrificios hechos y a tantas energías gastadas.

Don Juan Cettou, oriundo de Cantón due Valie (Suiza), llegó a nuestro país en el año 1870. El señor Perkins, superintendente de la Compañía de Tierras en Roldán, teníale ya contratadas las concesiones que él debía ocupar.

Durante la travesía, el señor Cettou tuvo la enorme desgracia de perder a su amante esposa y cariñosa compañera Frosina Filie, con la que había contraído enlace en su patria.

Llegado a nuestro país, el señor Cettou se dedicó de inmediato a las tareas agrícolas, poniendo en su trabajo todo el ardor y todo el empeño que le daban sus ansias de lograr un porvenir que estuviera de acuerdo con lo que él ambicionaba. Y así, dedicado a su labor con cariño, ayudado por sus hijos, se fué deslizando su vida, placenteramente.

Falleció el 12 de noviembre de 1897, dejando a sus hijos en una posición holgada, fruto de la labor de toda su vida.

Juan Andersen

Don Juan Andersen llegó de Europa engrosando la fila de los inmigrantes, que venían a estas tierras con el pecho henchido de fortaleza, dispuestos a trabajar firmemente y dejar bien sentada la fama del hombre europeo, "luchador infatigable y espíritu idealista", como dijo alguien.

De origen dinamarqués, llegó a la Argentina en el año 1870, trasladándose a Paraná, lugar en el que tenía un hermano. De este punto pasa a Roldán, donde actúa todo el resto de su vida dedicándose a la agricultura. Es entonces cuando el señor Andersen pone de manifiesto sus enormes condiciones de hombre laborioso; trabaja reciamente, sin desmayar ni aun en los trances más difíciles por que le tocó atravesar. Teniendo puestas sus miras en un punto más elevado del que se encontraba, y siendo como era él, un hombre decidido y sin cobardías, luchó a brazo partido por llegar a donde se había propuesto; y lo consigue. Lábrase así una cómoda situación y sigue firme en la brecha de trabajo para mejorarla aun más, porque eran muy grandes las aspiraciones que guardaba en su corazón.

El señor Andersen contrajo enlace en el año 1893 con Ursula Cettou, la digna compañera de toda su vida, que supo alentarlo constantemente y hacerle más llevadera su vida de trabajo.

Tuvo las primeras máquinas trilladoras de la colonia, con lo cual dió un gran paso en pro del adelanto de la agricultura en la zona en que él desarrollaba sus actividades.

Don Juan Andersen falleció el 5 de marzo de 1910, desapareciendo así uno de los hombres más activos de la colonia, y de los que más se habían distinguido por sus revelantes condiciones.

Santiago Cettou

Uno de los más caracterizados vecinos de Roldán es el señor Santiago Cettou, hijo de este pueblo al que dedicó sus mejores energías aportando cuanto estuvo en sus manos realizar en favor de su progreso tanto en el orden material como cultural.

Nació el señor Cettou el 1 de julio del año 1878. En el año 1903 se inició en la vida comercial con la compra venta y explotación de máquinas trilladoras, dedicándose más tarde a la industria agropecuaria, extendiendo sus actividades en las esferas rurales con gran éxito, lo que le permitió disfrutar de una vida holgada.

Contrajo enlace el año 1904 con la señorita Marta Butikofer, formando un hogar respetabilísimo.

Desempeñó la presidencia de la Escuela Suiza - Alemana, habiendo tenido en otros períodos diversos cargos en la comisión del mismo establecimiento.

Es también uno de los socios fundadores del Centro Cosmopolita, y ejerció la presidencia de la comisión financiera del mismo.

Los sólidos prestigios con que contaba el señor Cettou fueron motivos suficientes para que los habitantes de Roldán le confiaran el gobierno de la comuna, siendo miembro de la misma en los años 1918, 1919, 1920, 1921, 1922, 1926 y 1927 desempeñando la vicepresidencia en distintas ocasiones, y el cargo de Tesorero.

Actualmente este prestigioso vecino vive retirado de las actividades comerciales y políticas, convaleciente aún de una enfermedad que le aqueja desde hace seis años, teniendo la íntima satisfacción de contemplar a su pueblo natal en plena prosperidad y de constatar el respeto de que goza entre sus convecinos.

EDUARD y EDUARDO SKINNER

Sr. Eduard Skinner

Don Eduard Skinner fué, sin duda alguna, uno de los hombres que por sus altas condiciones personales lograron rodearse de una merecida aureola de prestigio, prestigio que fué aumentando a medida que su poseedor ponía de manifiesto cualidades sobresalientes que llegaron a consagrarlo en términos que nos merecen el más profundo respeto y el más grande de los reconocimientos. El señor Eduard Skinner luchó toda su vida, sustentando ideales sagrados y procurando llegar, aunque fuera a costa de grandes sacrificios, a la meta soñada, satisfaciendo así sus más caras aspiraciones.

Nacido en Tiberton, provincia de Won, en el año 1850, mostró desde muy niño poseer un espíritu arrojado y una perspicacia poco común. En el año 1866, es decir cuando contaba apenas 16 años de edad, su corazón aventurero lo impulsa hacia estas tierras, y sin más compañía que su propio coraje y su gran decisión, cruza el océano y desembarca en nuestra patria, con el pecho rebosante de esa fuerza interior, que fluye a borbotones de los espíritus hechos para las grandes empresas, y que pugna por salir buscando un cauce para sus energías desbordantes. Llega el señor Skinner a Rosario, y en dicha ciudad trabaja durante algunos meses. Decide trasladarse luego a la pequeña aldea de Cañada de Gómez, que estaba formada en aquel entonces por unas poquísimas casas. Entra desde este momento a trabajar en la estancia "Santo Domingo", donde efectúa toda clase de trabajos.

Realiza su labor con un ahinco encomiable poniendo todo su entusiasmo y realizando todos los esfuerzos posibles para poder cristalizar sus nobles aspiraciones. Sus anhelos se van cumpliendo poco a poco, y su situación mejora notablemente. Y es de esa manera que algún tiempo después logra realizar un viaje a Europa, visitando su patria. De vuelta en el año 1870, se radica definitivamente en Roldán, dedicándose de lleno a la agricultura y a la ganadería, logrando a través de su incansable labor, nuevos triunfos y mayores saisfacciones.

Don Eduard Skinner contrajo enlace con Rosa Palacio, de nacionalidad argentina, formando un hogar que fué un digno ejemplo de altas virtudes. De dicha unión nacieron ocho hijos: Enrique, Eduardo, Elisa, Rosa, Emilia, Cecilia, María y Catalina.

El señor Skinner fué socio de la escuela Suizo-Alemana, y presidente de la comuna en el período 1900-04, demostrando poseer grandes condiciones, ya que realizó una obra vastamente fecunda y progresista.

Falleció el señor Eduard Skinner el 18 de junio de 1908, rodeado del aprecio y la consideración de todos sus convecinos.

Sr. Eduardo Skinner

El señor Eduardo Skinner nació en Roldán el 11 de enero de 1876. Desde muy niño colaboró con su señor padre en las tareas agrícolas y ganaderas, poniendo de manifiesto una marcada inclinación al trabajo.

Heredero de las condiciones sobresalientes de su padre, poseyendo el mismo espíritu emprendedor y decidido de aquél, vuelca todas sus energías y todos sus esfuerzos en el trabajo fecundo y reparador. Al fallecer su madre recibe en herencia la parte que le correspondía, y desde ese momento se independiza realizando los negocios por cuenta propia, pero sin descuidar a su padre, al que sigue ayudando hasta el día de su muerte.

El señor Eduardo Skinner contrajo enlace con Dominga Gurmendia, el 3 de junio de 1905, formando un respetable hogar de trabajo.

Es socio del Centro Cosmopolita "Unión y Progreso". Fué en varios períodos miembro de la Comisión de Fomento, actuando como vicepresidente. Colaboró en forma eficaz y entusiasta en todo lo que fuera un adelanto y una obra de beneficio para la población.

En la actualidad vive dedicado por entero a su labor, habiéndose conquistado, por su laboriosidad y honradez, el aprecio y el alto concepto de toda la población.

JOSE y SANTIAGO WIRSCH

Sr. José Wirsch

Entre los primeros hombres llegados a Roldán (Bernstad) y que contribuyeron con su esfuerzo al progreso y engrandecimiento de la colonia, cuéntase al que en vida fuera don José Wirsch, persona de nobles y elevados sentimientos, luchador incansable que a fuerza de corazón y sacrificios fué allanando todas las dificultades que en aquella época eran tantas.

Nació el señor José Wirsch en Aburgen, Cantón Unter, Walden Zug (Suiza), en el año 1826. Actúa en su pueblo natal, dedicándose a la floricultura, a la ganadería y a la agricultura. El 26 de abril de 1852 contrajo enlace con Catalina Matter, formando un hogar de trabajo, feliz y alto ejemplo de virtudes.

En el año 1870 decide trasladarse con sus hijos Antonio y Arnoldo, hacia nuestra patria. Había adquirido a tal efecto por intermedio de la Compañía de Tierras un campo en la colonia Bernstad, que en esa época comenzaba a formarse. Llegado que hubo a Roldán comenzó de inmediato su trabajo, al que se dedicó con todo su entusiasmo y en el que volcó todas las energías de su corazón, anhelando prosperar y dar satisfacción a sus justas aspiraciones.

Después de un año de trabajo ininterrumpido y fecundo, vuelve a su patria en busca de su esposa y de sus hijos Ana, Mario, Justina, Emma, Santiago, Rosa y Bernardo.

Nuevamente de vuelta a Roldán, continúa entregado a las tareas rurales, de las que él fué uno de los más eficaces propulsores en la zona.

Poco tiempo después, en 1886, se traslada al Paraguay, lugar en el que actuó hasta su fallecimiento, acaecido en el año 1896.

Don Santiago Wirsch, hijo del señor José Wirsch, nació en Suiza el 5 de junio de 1862. Llegó a nuestro país junto con su señora madre en el año 1872. A pesar de ser todavía un niño, colabora con su señor padre en toda clase de tareas, demostrando poseer grandes aptitudes y una marcada inclinación al trabajo.

En el año 1886 trabaja asociado con su hermano Arnoldo, durante el término de 5 años, en los campos que su señor padre tenía en Roldán y Melincué. Trabajan ambos con verdadero ahinco y decisión, lo que les permite conseguir grandes mejoras. Es de hacer notar algo que en ese entonces tuvo gran importancia y que era un signo de adelanto para esa clase de tareas: los hermanos Wirsch fueron los primeros en utilizar una máquina trilladora para sus labores de campo.

Sr. Santiago Wirsch

Después de algún tiempo, Santiago compra la parte de su hermano y continúa trabajando solo, desplegando una gran actividad.

En el año 1899 contrae enlace con Catalina Sttoppel, de cuyo matrimonio nacieron doce hijos. En el año 1909 vende todos sus animales y demás implementos agrícolas que había utilizado en su trabajo, retirándose a descansar. Pero su espíritu emprendedor y decidido no se adaptaba a esa inactividad, y es así como después de 17 años volvió nuevamente y con tantos bríos como al principio, a sus antiguas labores, encontrándolo actualmente entregado a ellas con todo su enorme entusiasmo.

Julián Ateca

Don Julián Ateca nació en Roldán el 23 de mayo de 1894. Se hizo un hombre de trabajo al lado de sus padres, a los cuales secundaba desde muy niño en todas sus tareas, demostrando una afición y un entusiasmo realmente asmobroso. Niño de una inteligencia precoz, dejó entrever bien pronto que le estaba reservado un brilalnte porvenir, ya que demostró poseer desde ese entonces, sobradas aptitudes para triunfar en la vida, a menos que no se desviara de su línea de conducta.

Su vida de trabajo sufre un pequeño paréntesis cuando fué requerido por los ejércitos de la patria, para que ingresara en sus filas. Después de haber cumplido con este deber patriótico, regresa a su pueblo, en donde contrae enlace con la señorita Emilia Schumpf, formando con ella un hogar que forzosamente debía ser feliz, dado las altas condiciones que adorna a las personas de ambos.

Ya para ese entonces, don Julián Ateca habíase formado una posición bastante acomodada; compra el establecimiento de tambo de su señor padre y alquila el campo del mismo. Continúa trabajando con una constancia y un entusiasmo inigualables, y gracias a ello consigue progresar paulatinamente, afianzando cada vez más su situación.

En el año 1923, por fallecimiento de su señor padre, recibe en herencia la parte correspondiente de campo, comprando al mismo tiempo una propiedad en el pueblo para comodidad de su familia, que es donde reside actualmente.

A pesar de que su situación actual es cómoda, el señor Ateca continúa trabajando con tanto ahinco como al principio, habiéndose por ello y por su carácter franco y jovial, captádose las simpatías y el aprecio de todo el vecindario.

Miguel Kuhry

Cuando don Miguel Kuhry llegó a nuestro país allá por el año 1871, traía en su mente y en su corazón el enorme y valioso bagaje de su fe y de su entusiasmo. Vino a estas tierras deseoso de volcar el caudal de sus energías en la labor honesta para labrarse un porvenir de acuerdo a sus ambiciones. Hombre laborioso, decidido y de una voluntad envidiable, no escatimó esfuerzos de ninguna clase para llevar adelante sus planes y obtener el triunfo ansiosamente buscado.

El señor Kuhry nació en Reichstett, Cantón de Schiltigheim, departamento Bas-Rhin (Francia), el 8 de mayo de 1843. Estando en su patria, hizo la campaña de la guerra franco-alemana, permaneciendo 7 años bajo bandera, distinguiéndose por su arrojo y comportamiento ejemplar.

Llegado a nuestra patria, en el año anteriormente citado, pasa directamente a la localidad de Roldán, en la que compra dos concesiones de tierras con el propósito de dedicarse a la agricultura y a la ganadería, Trabajó el señor Kuhry, desde el primer momento, con ahinco y verdadero entusiasmo, con la decisión incontrarrestable de quien ansía fervorosamente mejorar su situación en todo lo posible.

El 4 de noviembre de 1877 contrajo enlace con Rosa Rudolf, formando con ella un hogar de trabajo y pleno de altas virtudes. De esta unión nacen siete hijos: Luisa, Berta, Bernardo, Alfons,o Luis, Rosa y Miguel.

El señor Kuhry sufrió una pérdida irreparable y un golpe rudísimo al fallecer su amante y hacendosa cmopañera el 26 de marzo de 1894.

El señor Kuhry fué socio activo del Colegio Suizo-Alemán, habiendo trabajado en forma intensa por su engrandecimiento.

Su desaparición sensible y lamentada por toda la población, acaeció el 24 de octubre de 1917 en esta locallidad.

CARLOS OTTO GUSTAVO AMSLER

Don Carlos Otto Gustavo Amsler es una de las personas más dignas y representativas de la localidad de Roldán, donde es hondamente apreciado por las altas cualidades que lo adornan y las cuales le han valido el acaparamiento de las simpatías y de los grandes prestigios de que en la actualidad goza.

Hombre de delicados sentimientos, luchador infatigable y dueño de un carácter excepcional, el señor Amsler ha sabido mantener y aumentar día a día el prestigio de ese ilustre apellido que le legaron sus ascendientes, aquellos que fueron puntales en los primeros tiempos de la formación de este pueblo.

Nació el señor Amsler en Roldán. Es hijo de aquel hombre inolvidable por su actuación y por su obra, que fuera don Samuel Amsler.

Nuestro biografiado se educó en la Escuela Suiza de esta localidad, que en aquella época tan dignamente dirigía el gran maestro Pedro Durst.

Desde joven el señor Amsler se dedicó

a las actividades comerciales, desplegando una labor inusitada y que fué la base sólida e inconmovible en que se asentaron más adelante los triunfos que ha obtenido en su vida de comerciante.

Por otra parte el señor Carlos O. G. Amsler ha sido miembro comunal en varios períodos, ocupando durante mucho tiempo el cargo de tesorero. La actuación lucidísima que le cupo en todas estas oportunidades no es otra cosa que el resultado de una labor inspirada por un espíritu altruísta y de altas miras, como el suyo. Se reveló en tales casos como un funcionario correcto y consciente cuyo único y más grande deseo era poder cumplir en la mejor forma posible con sus deberes de ciudadano probo y amante del progreso y bienestar general. Podemos asegurar, y toda la población de Roldán estará con nosotros, que en ningún momento el señor Amsler defraudó las esperanzas que en él se habían depositado al elegirlo miembro de la Comisión de Fomento, sino que por el contrario su laboriosidad le ha valido el reconocimiento de todos los pobladores.

En la actualidad el señor Amsler dedícase exclusivamente a las actividades comerciales, formando parte de la razón social Amsler Hnos., firma de reconocidos e innegables prestigios.

Jorge Rudolf y Alfonso Rudolf

Sr. Jorge Rudolf

Entre la larga falange de hombres extranjeros que llegaron a Roldán trayendo el aporte valioso de su juventud, de su entusiasmo y de su virilidad, cuéntase al señor Jorge Rudolf, de origen suizo, nacido en Selzach el 15 de febrero de 1843 y llegado a nuestro país en el año 1870. Traía dentro de su brioso corazón un cúmulo de esperanzas y en sus brazos, encerrado en potencia, todo el inmenso caudal de sus energías. Dirigió sus pasos hacia esta tierra joven y promisora, porque sabía que en ella encontraría amplio campo de acción para desarrollar sus actividades, y también porque aquí vería fructificar la semilla de sus esfuerzos y sacrificios, obteniendo la recompensa merecida.

El señor Rudolf, llegado a nuestro país en el año anteriormente mencionado, se radica desde un principio en la localidad de Roldán, dedicándose de inmediato a la agricultura y a la ganadería, las grandes fuentes de riqueza de la Nación. Con una fe y un entusiasmo indescriptible se abocó a su nueva labor, fijo su pensamiento en la sola idea de mejorar su situación y asegurarse un porvenir más o menos satisfactorio, contribuyendo al mismo tiempo, al engrandecimiento y prosperidad de esta tierra generosa que le daba albergue.

En el año 1876 el señor Rudolf forma un hogar respetable, uniéndose en matrimonio con la entonces señorita Rosa Leuenberger, unión de la que nacieron cinco hijos.

Don Jorge Rudolf fué uno de los fundadores del Colegio Suizo-Alemán, contribuyendo con el aporte de su trabajo a la prosperidad del mismo. El lamentable fallecimiento del señor Rudolf, se produjo en el año 1903 y el de su señora esposa en el año 1919.

Su hijo, el señor Alfonso Rudolf, nació en Roldán el 17 de febrero de 1879. Desde muy niño secundó a su señor padre en las tareas agrícolas y ganaderas, demostrando poseer una marcada inclinación hacia el trabajo, para el que se mostraba infatigable.

Sr. Alfonso Rudolf

Años más tarde, al ocurrir el fallecimiento de su padre, el señor Alfonso Rudolf se hace cargo de todo el trabajo, y al lado de su madre, con su esfuerzo constante, va prosperando y aumentando al mismo tiempo su caudal económico. En el año 1927 contrae enlace con la señorita Inés Schumpf, formando un respetable hogar.

Don Alfonso Rudolf, heredero de las condiciones sobresalientes de su señor padre, tuvo una destacada actuación como miembro de la Sociedad Escolar Alemana, siendo su secretario.

Actualmente vive dedicado a su trabajo, rodeado del aprecio y simpatía de toda la población que tiene en el señor Rudolf, un ejemplo latente de lo mucho que pueden la fe, el entusiasmo y la constancia.

Juan Schwank

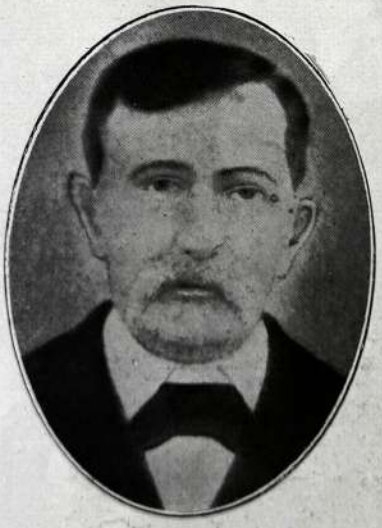

Don Juan Schwank nació el 13 de enero de 1835 en Landschlacht, Cantón Thurgau, Suiza.

Espíritu animoso y emprendedor, ansiaba recorrer el mundo; y en el año 1857 emprendió viaje. Cruzó Italia a pie, llegando a Roma, albergando el ferviente deseo de trabajar y aprender algún oficio que le fuera de utilidad. Consigue ingresar a una cervecería de la capital italiana, y allí debido a su laboriosidad, a su enorme contracción al trabajo y a sus deseos fervientes de prosperar, logra en poco tiempo destacarse. Permanece en Roma hasta el año 1870, fecha en que se traslada a Alemania donde se establece por un año. De Alemania pasa a Suiza, lugar en el que contrae matrimonio el 24 de noviembre de 1872 con Teresa Brükneiler, de nacionalidad suiza, nacida el 23 de junio de 1850.

A fines de agosto de 1874 se embarca para estas playas conjuntamente con su esposa y su hijito Alberto, de un año. Venía el señor Schwank con el fervoroso anhelo de trabajar, pero ni en Buenos Aires ni en Rosario le fué posible encontrar ocupación de cervecero, que era su oficio. Decidió entonces trasladarse a la ciudad de Santa Fe, siempre con el mismo propósito; pero el estallido de una revolución se lo impidió, pues como no había en esa época ferrocarril a Santa Fe y como los barcos eran ocupados por fuerzas militares, le fué imposible trasladarse a la referida ciudad. Estaba entonces dispuesto a regresar a su patria nuevamente, pero carecía de los medios necesarios para ello; decidió entonces trasladarse a Roldán, colonia Bernstadt. Después de muchas peripecias, en las que se puso de manifiesto el alto espíritu que poseía para sobrellevar tantas contrariedades, resolvió dedicase a la agricultura. La Compañía de Tierras de Roldán le cedió 20 cuadras y una casilla de madera que le servía de vivienda.

El señor Schnank trabajó en la forma en que sólo sabe hacerlo un hombre que posea las condiciones relevantes que él tenía. Era activo, de una laboriosidad a toda prueba y su habilidad le permitía adaptarse a las circunstancias y a las necesidades del momento. Sus esfuerzos constantes fueron poco a poco rindiéndole el fruto que él apetecía y por el que había luchado toda su vida sin descanso. Logró de esa manera formarse una holgada posición.

El matrimonio Brükneiler-Schwank tuvo nueve hijos: Alberto, Rosalía, Teresa, Berta, Guillermo, Filomena, Juan, María y Carlos, éste último fallecido a los trece meses de edad.

El señor Schwank falleció el 2 de febrero de 1904, y sus hijos, herederos de su espíritu batallador, continuaron su obra, dedicándose como el padre a la agricultura y ganadería.

La señora Teresa Brükneiler falleció el 8 de febrerp de 1925, rodeada del cariño de sus hijos que vieron desaparecer con su muerte a la que había sido la amante tutelar y desinteresada de todas sus vidas.

ESPOSOS
Brügger - Rudolf

Sra. **Berta Brügger de Rudolf**

Sr. **Bernardo Rudolf**

Don Bernardo Rudolf fué un hombre cuyo carácter enérgico y emprendedor, le significó más de un triunfo en su lucha por la vida. Dotado de grandes condiciones para el trabajo y teniendo una voluntad firme y decidida, supo encaminar su pasos por el sendero que habría de conducirlo indefectiblemente al logro completo de sus más caras aspiraciones.

En su patria el señor Rudolf trabaja al lado de su padre en tareas agrícolas, demostrando desde muy joven poseer un gran entusiasmo y una marcada inclinación hacia esa clase de labores, que forja hombres fuertes que son orgullo de su patria o de la tierra que generosamente los ha acogido en su seno.

El señor Rudolf llegó a nuestro país en el año 1872, juntamente con sus hermanos Santiago, Adolfo Nicolás, Pedro, Rosa y Elisa, pasando directamente a Roldán, lugar en el que ya tenían un pequeño campo que adquirió a la administración de tierras antes de llegar al país. De manera que apenas arribado a estas playas, empezó a trabajar con la firmeza y el ahinco que le caracterizaban, deseoso de que las esperanzas que alentaba en su corazón fueran transformándose en realidad.

El 10 de diciembre de 1887 contrae enlace con Berta Brugger, formando un respetable hogar en el que se aunaron la infatigable actividad del señor Rudolf, y el espíritu amante y hacendoso de su noble y digna compañera. De esta feliz unión nacen Bernardo, Frida, Isabel, Ida, Elisa, Berta, Eugenia, Juan Carlos, Federico, Luisa Carlota y Alfredo Roberto, los hijos que colaboraron a realizar y prosiguieron luego la acción constructiva de sus padres.

El señor Rudolf continúa en sus labores agrícolas y ganaderas, logrando progresar en forma realmente notable, lo cual le permite ir adquiriendo nuevas extensiones de tierra, en las que sigue trabajando con tanto impulso como al principio. En este franco tren de progreso, y cuando había llegado a poseer 180 cuadras de campo lo sorprende la muerte el 31 de julio de 1926.

El señor Rudolf fué socio y un activo propulsor del Colegio Suizo-Alemán. Fué también socio de la comisión de la iglesia, en la cual prestó su más franca y desinteresada colaboración.

ESPOSOS
JAEGGI

Sra. **Rosina de Jaeggi**

Sr. **Francisco Jaeggi**

Entre los primeros colonizadores que trajo la compañía de tierras del ferrocarril Central Argentino, figuraron los esposos Francisco Jaeggi y su esposa Rosina, procedentes de Suiza.

El hogar de los esposos Jaeggi en Roldán fué aumentando con el nacimiento de hijos argentinos que llegaron a sumar nueve, atendiendo una primera concesión de veinte cuadras que luego aumentaron hasta alcanzar a cuatro concesiones.

Dedicado siempre a la agricultura y la ganadería el señor Jaeggi falleció en el año 1897, el 25 de abril, quedando en condominio de las propiedades su esposa e hijos.

Al fallecer la señora de Jaeggi el 7 de febrero de 1923 se pusieron al frente de los negocios tres de los descendientes, Augusto, Francisco y Bernardo, los cuales prosiguieron haciendo prosperar las propiedades dejadas por sus padres, mediante una conducta honesta y laboriosa que ha afirmado los sólidos prestigios de que goza el apellido Jaeggi en Roldán y zona circunvecina.

Actualmente la citada firma trabaja con toda seriedad y éxito, con una historia digna que se remonta a la fundación de la rica colonia de Roldán.

Centro Cosmopolita "Unión y Progreso"

COMISION DIRECTIVA

De izquierda a derecha, sentados: Roberto Wittrupp, Emilio Schyder, Arnoldo R. Amsler, Otto P. Hofmann, Leopoldo E. Baudin y Pedro Ligorria. De pie, izquierda a derecha, 1ª fila: Teófilo Wust (h.), Raúl Souza, José D. Balbi, Marcelo J. Amsler, Germán Varela, Arnoldo Caillet Bois y Virgilio F. Olivero. De pie, izquierda a derecha, 2ª fila: Carlos Magnelli, Luis Garinot, Juan E. Pozzi, Faustino A. Varela y Fernando Wust

El 12 de agosto del año 1905 se fundó en Roldán la Sociedad Cosmopolita Unión y Progreso, con la finalidad de auspiciar y sostener la unión de todos los vecinos cualquiera que fuese su nacionalidad o creencia, con el propósito de propender al adelanto del pueblo. Se dispuso que se impulsaría la enseñanza laica con espíritu de tendencia utilitarista, y que en cuanto a la política a la que no podía ser ajena el Centro, se la tendría en cuenta siempre que ella reportase una ayuda o beneficio a los fines que lo forman, para lo cual se fomentaría entre los socios el ejercicio de los deberes cívicos por medio de una instrucción razonada. Los socios fundadores fueron los señores Julio R. Montenegro, Pedro Durst, Pedro Videgain, Enrique Schnyder, José Olivero, Carlos Caillet Bois, Ramón I. Carrasco, Benito Aldecoa, Tomás S. Ateca, Miguel Delamer, Miguel Alcácer, Ricardo Ragni, Pedro Bureau, Antonio Rigoli, Francisco Roatta, Víctor M. Pico, Miguel Belen, Herman Kohler, Luis Comini (hijo), José Cicchitti, Christian Wittrup, Domingo Balbi, Carlos Brügger, Domingo García, Martín J. Navarro, Juan J. Rodríguez, Pedro Pellegrini y Carlos Caverzasi.

Cinco días más tarde se nombró la primer Comisión Directiva, que quedó constituída en la siguiente forma:

Presidente, Julio R. Montenegro; vicepresidente 1º, Pedro Videgain; vicepresidente 2º, Christian Wittrup; tesorero, José Olivero, secretario, Enrique A. Schnyder; prosecretario, Ramón I. Carrasco; vocales: José Cichitti, Miguel Delamer, Antonio Rigoli, Domingo Balbi, Tomás Ateca, Pedro Bureau, Miguel V. Picco, Carlos Caillet Bois y Ricardo Ragni.

Los demás presidente que actuaron a partir de ese período fueron los siguientes:

1906-1907.—Julio R. Montenegro y Christian Wittrup
1907-1908.—Pedro Durst y Miguel S. Delamer
1908-1909.—Conrado Peters
1909-1910.—Conrado Peters
1910-1911.—José Olivero
1911-1912.—Domingo Balbi
1912-1913.—Juan Della Vedova
1913-1914.—Conrado Peters
1914-1915.—Domingo Balbi
1915-1916.—Julio C. Espriú
1916-1917.—Julio C. Espriú
1917-1918.—Pedro Tonella y Domingo Balbi
1918-1919.—Otto P. Hofmann
1919-1920.—José Olivero
1920-1921.—José Olivero
1921-1922.—Santiago Durst
1922-1923.—Santiago Durst
1923-1924.—Santiago Durst
1924-1925.—Otto P. Hofmann
1925-1926.—Santiago Durst
1926-1927.—Roberto Wittrup
1927-1928.—Roberto Wittrup
1928-1929.—Roberto Wittrup
1929-1930.—Roberto Wittrup
1930-1931.—Arnoldo R. Amsler
1931-1932.—Arnoldo R. Amsler
1932-1933.—Teófilo Wust
1933-1934.—Otto P. Hofmann
1934-1935.—Otto P. Hoffmann

El 14 de diciembre del año 1906 fué otorgada a la entidad la personería jurídica por el gobierno de la provincia, continuando la institución en plena prosperidad hasta el 22 de abril de 1926 en que un incendio destruyó el edificio social.

El entusiasmo que caracterizó a los socios de la Unión y Progreso se puso de manifiesto con motivo de ese siniestro. Inmediatamente se constituyó una comisión para financiar la reconstrucción del edificio bajo la presidencia del señor Santiago Cettou.

Actualmente la Sociedad cuenta con un capital de $ 80.000, con dos equipos sonoros para las proyecciones cinematográficas y con un espléndido escenario donde actúan compañías de varietés de las principales ciudades del país.

Dispone también de una Biblioteca Popular denominada "General Belgrano", cuya comisión la integran el presidente, señor Leopoldo E. Laudin; secretario, Arnoldo Caillet Bois, y tesorero, Raúl Souza.

La cancha de tennis y los diversos deportes se desarrollan bajo una comisión especial que preside el señor Teófilo Wust, a quien secundan Alberto Bureau, secretario; Arnoldo R. Amsler, tesorero; Luis C. Balbi, José Balbi, Leopoldo Baudin y Germán Varela, vocales.

Existe también una Comisión Auxiliar de Damas integrada en la siguiente forma:

Presidenta, señora María A. de Durst; vicepresidenta 1ª, señora Eugenia F. de Hegi; vicepresidenta 2ª, señora Marta B. de Cettou; secretaria, señora Ida Bureau de Berni; prosecretaria, señorita Elsa Brügger; tesorera, señora Elena S. de Kohler; vocales: señoras Sarolina Cassini de Baudin, Elisa S. de Tonella, Dominga Skinner, Anita W. de Hofmann, señoritas Ida Balbi, Juanita Suriani, Antonia Arrieta, Elisa Bureau, Luisa Melis, Lydia Durst e Irinea Flotron.

Esta comisión coopera en las kermesses y festivales.

La actual Comisión Directiva se encuentra abocada a la preparación de planos para la construcción de un frontón de pelota a saque.

La Comisión Directiva actual está integrada en la siguiente forma:

Presidente, Otto P. Hofmann; vicepresidente 1º, Teófilo Wüst; vicepresidente 2º, Marcelo Amsler; secretarios, Leopoldo E. Baudin y Germán Varela; tesorero, Arnoldo R. Amsler; vocales: Faustino Varela, Luis C. Balbi, José D. Balbi, Virgilio F. Olivero, Raúl Souza, Arnoldo Caillet Bois, Esteban Caillet Bois, Fernando Wüst y Pedro Ligorria; síndico titular, Carlos Magnelli; síndico suplente, Emilio A. Schnyder; consejeros: Dr. Juan M. Quinteros y señor Carmelo Magnelli.

Presidente honorario: Sr. Roberto Wittrup.

Socio honorario: Sr. Juan Della Vedova.

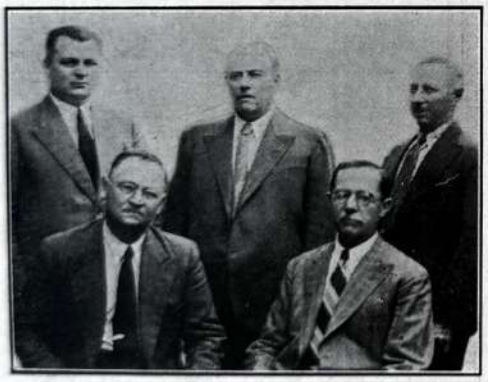

COMISION FINANCIERA

De izquierda a derecha, sentados: Emilio Hegi y Carlos Kohler. De izquierda a derecha, de pie: Roberto Wittrupp, Ricardo Demsat y Cesiro Tonella

COMISION AUXILIAR DE DAMAS

De izquierda a derecha, sentadas: Señoras Eugenia F. de Hegi, Elena S. de Kohler, María A. Vda. de Durst, Elisa S. de Tonella, Clara H. Vda. de Varela y Anita W. de Hoffmann. De izquierda a derecha, paradas, 1ª fila: Señoritas Ida Balbi, Lydia Durst, Clara Varela y Berta Maulion, señoras Carolina C. de Baudin, María P. de Garinot y señorita Juana Suriani. De izquierda a derecha, paradas, 2ª fila: Señoritas Alicia Kohler, Rosa Brugger, Elsa Rigoli, Haydée Amsler, Elsa Brugger, Elisa Balbi, Antonia Arrieta, Luisa Melis y Haydée Olivero

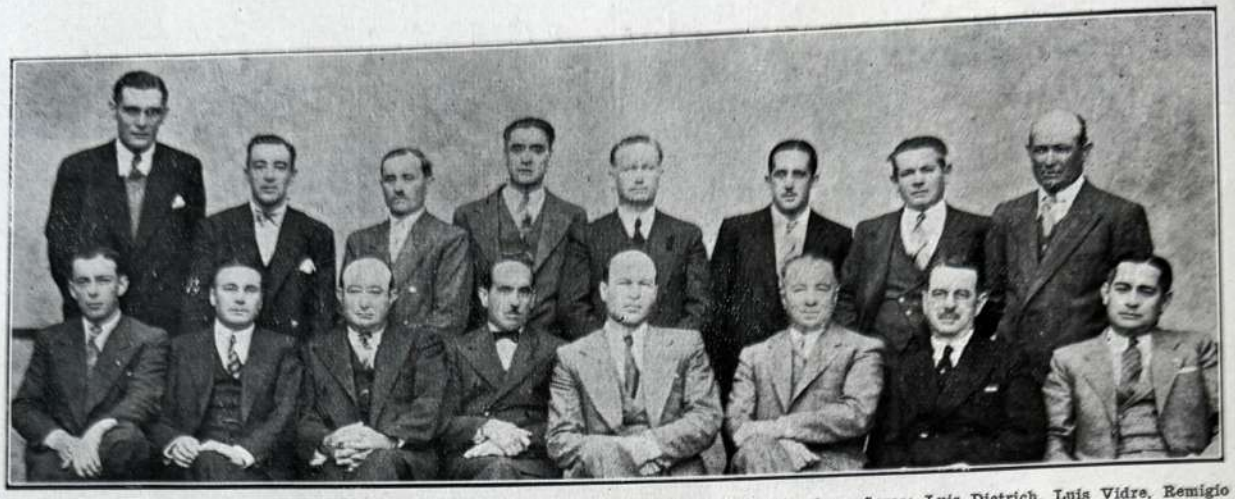

Comisiones directivas períodos 1934 al 1935 y 1935 al 1936. Sentados, de izquierda a derecha, los señores: Luis Dietrich, Luis Vidre, Remigio Ateca, Félix Camin, Alberto Rossi, Pedro Tonella, Emilio Massabeu y Federico Favre. — Parados, de izquierda a derecha: Carlos Wilson, Gregorio Collazo, Pedro Duhalde, Pedro A. Mártire, Arnoldo Flotron, Miguel Alborch, Domingo Martínez y Juan B. Ateca

SOCIEDAD SPORTIVA RECREATIVA DE ROLDAN

Una de las más prestigiosas instituciones deportivas del departamento, es indudablemente la Sociedad Sportiva y Recreativa de Roldán, cuya fundación se remonta a veintisiete años.

Su origen tuvo un carácter eminentemente cultural, pues surgió de la fusión de dos grupos de carácter musical.

La orquesta Excelsior y la banda de música Popular, se reunieron en un solo conjunto el 28 de octubre del año 1908, fundándose así la Sociedad Sportiva y Recreativa Popular que incorporó a sus actividades el deporte, bajo sus diversos aspectos, con lo que dió a la juventud de Roldán la oportunidad de contar con una entidad animadora de sanas expansiones.

Bajo la presidencia del señor Roberto E. Dietrich, padre espiritual de la formación de este grupo de jóvenes animosos, y con la cooperación del director señor Fronton, se consiguió el afianzamiento definitivo de la entidad.

En el año 1910 se adquirió un aparato cinematográfico que proporcionó un factor de cooperación para asegurar la estabilidad de la Sociedad. Un verdadero impulso recibió la institución al arrendar el salón denominado Pabellón Centenario, para la exhibición por cuenta de la Sociedad con regularidad, de películas selectas y la presentación de obras teatrales interpretadas por señoritas y jóvenes aficionados.

En el año 1919 se llevó a cabo la fusión con el Club Atlético Roldán, incorporándose desde entonces la práctica del deporte.

En el año 1924 con la inauguración de su local propio que actualmente ocupa frente a la plaza 25 de Mayo, la Sociedad Sportiva Recreativa de Roldán dió un paso más con toda firmeza en la senda del progreso, continuando el ascenso pujante hasta alcanzar la envidiable situación en que actualmente se encuentra.

La sala de proyecciones cuenta además con un perfecto equipo sonoro que la sociedad adquirió para ofrecer al público los últimos estrenos cinematográficos.

Entre los deportes que más aceptación tienen entre los asociados se encuentra el tennis, contando la Sociedad con espléndidas canchas para la práctica de este fino sport.

La actual comisión directiva que rige los destinos de esta institución está formada de la siguiente manera: presidente, Alberto E. Rossi; vice, Esteban R. Ateca; secretario, Federico D. Favre; pro, Luis E. Dietrich; tesorero, Pedro A. Martire; pro, Pedro N. Duhalde; vocales: Luis Vidre, Carlos Wilson, Félix Comin, Gregorio Collazo, Miguel Alborch, Domingo T. Martínez.

Desde su comienzos, esta Sociedad ha compartido las actividades de la vida social del pueblo. Existe para ello una comisión de caracterizadas damas y señoritas, que han hecho llegar sus entusiasmos a todas las fiestas dando la nota de distinción y de buen gusto, características de la cultura alcanzada por esta sociedad. Dicha comisión está integrada de la siguiente forma: presidenta, Manuela E. de Tonella; vice, Juana A. de Flotron; secretaria, Mabel W. de Rodríguez; pro, Irma Engster; tesorera, Delia Balbi; pro, Elena W. de Sordelli; vocales: María K. de Ateca, María B. de Ateca, Teresa R. de Collazo, María S. de Duarte, Rosa S. de Martire, María F. de Rossi, Ida R. de Favre, María Luisa Arregui, Isabel Garmendia y Estela Vidre.

Las fiestas sociales, deportivas y artísticas auspiciadas por esta comisión, han sido y siguen siendo una expresión de exquisitez, por cuyo motivo la Sociedad Sportiva Recreativa de Roldán tiene ganados los merecidos prestigios de que goza dentro y fuera de la localidad.

Comisión de Damas. De pie, de izquierda a derecha: Ida R. de Favre, Delia Balbi, María K. de Ateca, Elena Wilson, María S. de Duarte, María L. Arregui, Irma Engster, Elena W. Sordelli e Isabel Garmendia. — Sentadas, de izquierda a derecha: Señoras Rosa S. de Mártire, María B. de Ateca, Manuela E. de Tonella, Juana A. de Flotron y Mabel W. Vda. de Rodríguez

CLUB ATLETICO "ROLDAN"

Comisión Directiva del club. Sentados, de izquierda a derecha: Juan Borella, Jorge Silvester, Atilio Grossi, Germán Varela y Antonio Ibáñez. De pie, de izquierda a derecha. Carlos Gil, Ignacio Suriani, Lidoro Quinteros, David Monti, José Villarroel y H. Emón

El club del epígrafe nació de la fusión realizada entre los clubs de la localidad, llamados Argentino e Independiente, realizada el 2 de marzo de 1933. La C. D. del nuevo club quedó formada de la siguiente manera: Presidente, Félix Erralde; vice 1º, Pedro Cichitti; vice 2º, Mauricio Favre; secretario, Pedro Bureau (h.); pro, Luis Balbi; tesorero, Acario Zapata; pro, Carlos Magnelli; vocales: Camilo Campitelli, Santos Garaldi, Virgilio Olivero, Raúl Souza, Raúl Vidre, Horacio Wilson; revisadores de cuentas: Leandro Caballero y José Balbi.

En ese mismo año concurrió el club con 1ª y 2ª división al campeonato de la Liga Carcarañense, teniendo una actuación apenas discreta, debido a diversas circunstancias.

En febrero de 1934 se renovó la C. D. quedando ésta formada así: Presidente, Marcelo J. Amsler; vice 1º, Jorge Silvester; vice 2º, Juan Borella; secretario, José A. Villarruel; pro, Leandro Caballero; tesorero, Lorenzo Cichitti; pro, Antonio Suriani; vocales: Germán Varela, Gustavo Vernaz, Vicente Turco, Martín Gil, Mauricio Favre y Santiago Granet; revisadores de cuentas: Carlos Magnelli y Santos Garaldi.

Intervino nuevamente en el campeonato de la Liga Carcarañense, clasificándose en el tercer lugar. Luego se adjudicó un torneo relámpago realizado en esta misma población, interviniendo más tarde en otro torneo organizado por el C. A. Defensores de Armstrong, en el cual se clasificó semifinalista.

A fin de temporada tuvo que realizar varios festivales para recaudar fondos, con los cuales pudo saldar las cuentas que adeudaba, quedando además con un pequeño capital para el siguiente año.

En diciembre de 1934 fueron designadas las autoridades que en la actualidad rigen los destinos de la institución, siendo éstas: Presidente, Atilio Grossi; vice 1º, Jorge Silvester; vice 2º, Juan Borella; secretario, José A. Villarruel; pro, David Monti; tesorero, Lidoro Quinteros; pro, Raúl Vidre; vocales: Antonio Suriani, Ignacio Suriani, Germán Varela, Rodolfo Emón, Carlos Gil y Antonio Ibáñez; revisadores de cuentas: Marcelo J. Amsler y Walter Eguster.

El club se encuentra en inmejorable situación económica, contando con 180 asociados, 30 de ellos cadetes y los restantes activos. Tiene además servicio médico para los socios, habiendo llegado a un acuerdo con los facultativos doctores Juan M. Quinteros, Carlos Goytia y Jacobo Epelman.

Juan Carlos Skinner

Este joven deportista cuenta en su haber con una foja deportiva realmente notable, lamentando no poder hablar de ella en la forma que quisiéramos, ya que el espacio nos obliga a abreviar esbozando su actuación en forma ligera.

Se inició el joven Skinner cuando era estudiante en el Colegio Internado Mercantil Inglés, de Rosario, en el año 1918, actuando en las divisiones inferiores de los campeonatos internos del mismo colegio. Al año siguiente debutó en la 5ª división del C. A. Newell's Old Boys, ascendiendo de inmediato a la 4ª división. Luego pasa a actuar en el C. A. Juventud de Roldán, actuando en 2ª división. En el año 1923, juega por el C. S. Sportiva. De 1924 a 1927 actuó en la 1ª división del C. A. Argentino. En el año 1926, este equipo conquistó el campeonato interno del pueblo. En 1927 jugó por el C. A. Aprendices de Cañada de Gómez, actuando en el campeonato oficial. Al año siguiente forma en las filas del C. A. Central Argentino de la ciudad de Casilda. En 1929, en el club Sarmiento de Villa María, abandonando luego por un tiempo la práctica del football, por lesiones en las piernas, siendo hospitalizado para su curación. Más tarde, jugando por el C. A. Sportman Roldanense, sufrió un grave accidente en un partido, abandonando definitivamente el deporte por encontrarse imposibilitado. Sin embargo no se ha alejado de las esferas deportivas, ocupando en la actualidad la presidencia del C. A. Sportman Roldanense, junto con figuras que fueron sobresalientes en el football roldanense, tales como Juan Leanez, José Gabrielli, Guerino Tonedino, Ignacio Marín, etc.

El joven Skinner cuenta con numerosos trofeos conquistados a través de su larga como exitosa carrera deportiva.

C. A. Dr. LISANDRO DE LA TORRE

Esta entidad deportiva fué fundada el 19 de septiembre de 1931, por un grupo de jóvenes entusiastas de esta localidad, que en homenaje al destacado político proclamado en esos días candidato a la primera magistratura del país, resolvieron honrar el club con su nombre.

Los socios fundadores de la institución de que nos ocupamos, y que formaron además la primera comisión directiva del mismo, son: Presidente, R. J. A. Fischer; vice, Alejandro Mazón; secretario, E. P. Shoer; tesorero, A. Leingruber; pro, J. Nalón.

El club continúa su marcha bajo la presidencia del señor José Nalón y luego de Federico Olbiusky, los que completan los períodos desde 1931 a 1934, en que el club sufre una reorganización, ampliándose la sección box y efectuando otra serie de mejoras. En ese mismo año logró clasificarse campeón de segunda división de la Liga Roldanense.

La actual comisión directiva está constituída de la siguiente manera: presidente, Eduardo A. Fischer; vice, Federico Olbiusky; secretario, Pedro Manleón; pro, Baltasar Sarimiento; tesorero, Juan Schwank; pro, Ricardo J. Fischer; vocales: L. Schwank, José Nalón, Eduardo R. Pilón, B. Rey Campos, Raúl Bureau y Otilio Mazón.

Merece destacarse la ayuda prestada al club por los socios E. Hegi, Tomás Cereseto, Eduardo Pilón, Augusto Fischer, Juan Schwank y otros.

Actualmente el club cuenta con 105 socios y un buen plantel de jugadores que le ha permitido la constitución de un cuadro poderoso para la presente temporada.

Por otra parte los miembros de la actual C. D. vienen desarrollando una labor de sumo beneficio para la institución, por lo que es de esperar que el club siga en su marcha progresista ya que así lo hacen prever las buenas intenciones que guían a quienes lo dirigen en la actualidad.

PEDRO y SANTIAGO DÜRST

Sr. PEDRO DÜRST

La vida de don Pedro Dürst, otro de los esforzados luchadores por el progreso del sur santafecino, nos da la pauta de lo que era este hombre excepcional, cuyo espíritu ejemplar y la reciedumbre de su carácter, fueron las causas que le ayudaron a capear tantas vicisitudes por que le tocó atravesar en su larga y azarosa existencia.

El señor Durst era natural de un pequeño pueblo en el rincón del Cantón Glarus (Suiza). Hijo de una humilde familia de leñadores, desde los seis años empezó a frecuentar la escuela del pueblo, donde aprendió a conocer las primeras letras. De allí pasó a la Institución Pestalozzi, de la que era director un tío suyo, y más tarde al Seminario de Berna, donde completando sus estudios, recibió el título de maestro y educador, actuando como tal, hasta el año 1872, en varias escuelas e instituciones de su patria. Joven, lleno de ilusiones y ansioso de aventuras, el nuevo educador, deseoso tal vez de conocer mundo y labrarse al mismo tiempo un brillante porvenir, se embarcó conjuntamente con tres primos suyos, hacia estas tierras, llegando a Rosario en agosto de 1872. Desde ese momento empezó lo que puede llamarse muy bien su "doliente peregrinación" a través de los pueblos de los alrededores de dicha ciudad, sin encontrar ocupación permanente. De regreso a Rosario se vió en la necesidad de atravesar las más duras pruebas para un hombre de su cultura. Realizaba las tareas más rudas y al mismo tiempo aprendía el idioma del país. Hizo de leñador, peón, agricultor, etc., sin desanimarse a pesar de que la suerte le era adversa. Fué así como poco tiempo después pasó a Roldán donde fundó la primera sociedad de canto. Es recién en esta época cuando el joven Durst empieza a actuar en su profesión. En el año 1874 fué llamado a una escuela de Esperanza como maestro, donde permaneció por espacio de cinco años, pasando luego a San Carlos, donde organizó la primera escuela de esa localidad, pagándole cada alumno como pudiera. Aquí permaneció siete años, volviendo otra vez a Esperanza donde adquirió un hotel, negocio en el que fracasó por su inexperiencia para ello.

Atravesó nuevamente por un período angustioso, durante el cual desarrolló diversas clases de actividades, hasta que fué designado vicedirector de la "Escuela Graduada de Rosario de Tala" (Entre Ríos), puesto que desempeñó durante un año. Supo por ese entonces que la Sociedad Escolar Alemana de Roldán buscaba un maestro, y el señor Durst sin pérdida de tiempo ofreció sus valiosos servicios. Fué aceptado nombrándosele director de la institución. Actuó al frente de dicha escuela durante veinte años, y su actuación durante ese tiempo fué tan fecunda y su labor tan dinámica, que bien puede afirmarse que ha sido uno de los más grandes maestros que haya actuado en nuestra provincia.

La mayoría de los alumnos que se formaron bajo su dirección, son en la actualidad destacados hombres de negocios, ocupando todos ellos altos puestos en las distintas actividades comerciales del país.

Sr. SANTIAGO DÜRST

Falleció el señor Dürst en Roldán el 28 de febrero de 1913, a los 63 años, después de una vida azarosa, intensísima y que es un alto ejemplo de la voluntad invencible de aquel gran hombre cuyo recuerdo perdura en la mente de quienes conocen su actuación.

Su hijo, don Santiago Durst, nacido en la localidad de San Carlos el 15 de marzo de 1880, había heredado de su padre el espíritu de lucha y el carácter franco y decidido que lo animó durante toda su vida.

Fué el señor Santiago Durst un comerciante de larga y exitosa actuación en el comercio local, en el cual se le distinguió siempre con la máxima deferencia por sus cualidades de hombre trabajador y laborioso.

Actuó como presidente durante varios períodos del "Centro Cosmopolita Unión y Progreso", poniendo de su parte toda su buena voluntad y su entusiasmo para hacer progresar la institución.

Su fallecimiento, acaecido el 26 de febrero de 1935, fué sinceramente lamentado por toda la población.

JUAN ALBERTO BUCHMANN

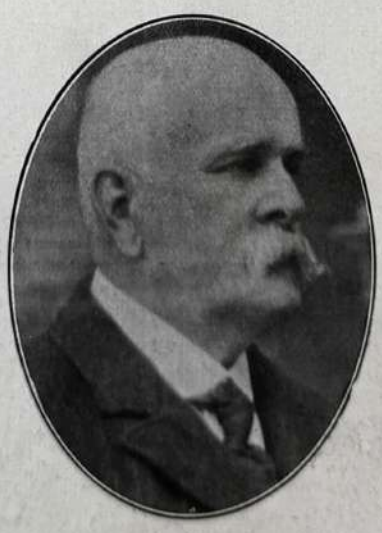

La vida de aquél prestigioso y ejemplar hombre que fuera don Alberto Buchmann, está aureolada por una serie de hechos que resumen en sí la actividad múltiple desplegada por quien era todo iniciativa, todo acción, todo dinamismo.

Hombre de vasta cultura, el señor Buchmann era talvez uno de los más grandes ejemplos de laboriosidad y constancia en las esferas comerciales de todo el departamento. Su espíritu franco y caballeresco y su corazón amplio y generoso hicieron de él una persona a la que todos querían y apreciaban, precisamente porque para todos tenía a flor de labio una frase de cordialidad o un consejo de verdadero amigo.

El señor Buchmann fué lo que puede en todo el sentido de la palabra, un soldado del trabajo. Activísimo y emprendedor no era el comerciante desordenado y librado al arbitrio de la buena o mala suerte; su labor era una labor consciente, bien meditada y llevada en la práctica al máximo de su efectividad. Por eso triunfó.

Don Alberto Buchmann era oriundo del Canton Zurich, Suiza, donde nació en el año 1860. En el año 1880, es decir muy joven aun, llegó a nuestro país pasando directamente a la ciudad de Rosario, donde inició sus actividades actuando en alto comercio local. Más tarde pasó a la localidad de Puerto San Martín y luego a Cañada de Gómez.

En cada uno de estas dos últimas localidades continuó dedicado a sus tareas comerciales, desplegando siempre una actividad inusitada y poniendo su mayor empeño en progresar constantemente. En todos los lugares donde actuó supo rodearse de numerosos amigos que valorando las altas cualidades de laboriosidad, honestidad y competencia que adornaban al señor Buchmann le dispensaban las más valiosas consideraciones.

En Cañada de Gómez el señor Buchmann fué fundador de la Sociedad Filantrópica Suiza, a la que prestó su más decidida cooperación y su apoyo entusiasta.

En el año 1914 se retiró de sus actividades comerciales radicándose definitivamente en Roldán. En esta localidad, rodeado del prestigio y aprecios generales, fué en dos ocasiones elegido miembro de la Comisión de Fomento, donde se distinguió por sus iniciativas, su espíritu de trabajo y sus condiciones de buen administrador.

El 29 de octubre de 1929 falleció este prestigioso vecino de Roldán, rodeado de la consideración de todas las personas del pueblo y de los otros lugares del departamento en los que dejó bien marcada la huella de su paso como ciudadano bueno y útil a la sociedad.

PRIMERA ESCUELA DE ROLDAN

En el año 1929 la "Sociedad Escolar Belgrano", que primeramente se denominara "Sociedad Escolar Alemana de Roldán", fué disuelta por sus miembros, que con un criterio amplio de la situación en que se encontraba la escuela, resolvieron adoptar esa medida. Ello se debió al hecho de que las escuelas fiscales creadas en el pueblo por el Gobierno de la provincia, absorbían materialmente todo el alumnado. Por otra parte, la Escuela Alemana, creada en un momento en que sus servicios eran de imprescindible necesidad para la población, puede decirse que había terminado su misión noble y altruista, al ser instaladas en la localidad escuelas sostenidas por el gobierno y con un programa que satisfacía las exigencias de una educación esmerada.

Damos a continuación una reseña histórica de la fundación de la Escuela Alemana, que tantos servicios prestó durante el tiempo que duró su funcionamiento.

Cuando Roldán (Colonia Bernstadt) estaba ya en plena formación, los vecinos sintieron la imperiosa necesidad de una escuela a la que pudieran concurrir sus hijos a recibir la correspondiente instrucción. Fueron muchas las gestiones que en tal sentido se realizaron, pero el gobierno no prestó atención a las peticiones formuladas.

En el año 1876, los colonos de habla alemana que había en dicha localidad, en vista de ello, resolvieron reunirse a fin de llevar adelante la idea y organizar en lo posible una ordenada institución escolar, que tratarían de sostener por su propia cuenta.

Hombres de alto criterio, amantes del progreso, no podían resignarse a ver que sus hijos crecieran ignorantes sin aprender lo primordial del conocimiento humano: leer y escribir. Y ya que ellos no podían en su propia casa impartirles esa enseñanza elemental, a causa de que la labor diaria les absorbía todo el tiempo disponible, se decidieron, en un esfuerzo plausible, formar una escuela y costearla por cuenta propia.

La fundación de esta Sociedad Escolar Alemana de Roldán se llevó a cabo el 28 de mayo de 1876. La primera comisión directiva quedó constituída de la siguiente manera: Presidente honorario, Dr. Geissler; presidente, Dr. Stadlin; secretario-tesorero, H. Hasse; vocales: A. Flotron y J. Baumann.

De inmediato se designó al que había de ser maestro de la nueva escuela, siendo nombrado por unanimidad a causa de los excelentes certificados que de sus actividades profesionales presentó, el señor Gaspar Pluck.

La apertura de la escuela se efectuó el día lunes 3 de junio de 1876, encargándose el maestro de la anotación de los alumnos. Ese día se inscribieron 30 niños.

Para el sostenimiento de la escuela, los miembros de la Sociedad Escolar, constituída por las familias de los niños concurrentes y por algunas otras personas que ayudan por propia voluntad, se comprometieron a abonar una cuota mensual de 6 reales bolivianos. Pero al presentarse años de malas cosechas, muchos se vieron imposibilitados de cooperar, y la situación de la escuela se tornaba difícil. Se solicitó ayuda a la Municipalidad, así como también a los gobiernos provincial y nacional, pero sin resultado alguno. Se enviaron otras solicitudes a instituciones de Rosario, como ser la Logia Unión y la Sociedad Filantrópica Suiza, negándose igualmente. La comisión resolvió dirigirse entonces a las casas comerciales alemanas de Rosario, y esta vez sus gestiones tuvieron éxito, pues consiguió de éstas la donación de $ 251,85, suma que se depositó a interés para fondo de construcción.

El 24 de enero de 1878 la Sociedad Escolar Alemana recibió de la Sociedad Evangélica que existía en Roldán, la suma de $ 215,50 bolivianos, para su fondo escolar, a condición de que, mientras dispusiera la Sociedad Escolar de su local y no se molestara el regular funcionamiento de las clases, se permitiera a la Sociedad Evangélica celebrar en dicho local sus ceremonias religiosas.

EDIFICIO ESCOLAR. — Unos años antes de la fundación de la Sociedad Escolar los colonos por sus propios medios habían construído un local al lado de la iglesia católica en un terreno donado por la Administración de la colonia. En dicho local funcionó durante algún tiempo una escuela, que luego se cerró quedando la casa desocupada. La nueva escuela fué instalada allí. En el año 1885 un inspector de escuelas de Rosario solicitó a esta comisión escolar, por intermedio del juez local, le indicara si el edificio que ocupaba la Escuela Alemana era propiedad particular o del Estado. Apoyados por una carta de la Administración de la colonia y del director de la Compañía de Tierras, la comisión escolar manifestó al señor inspector que el edificio que ocupaba era propiedad de la escuela y no del Estado, puesto que en el año 1872 la Administración de la colonia permitió a los suizos y alemanes de Bernstadt construir dicho local en su terreno, por lo que se lo consideraba como una donación. Todo parecía haber quedado en la nada, hasta que el 10 de abril de 1887 llegó una nota del señor ministro de Santa Fe, Dr. Néstor de Iriondo, ordenando el desalojo del edificio sobre el cual, decía, la Sociedad Escolar no tenía ningún derecho.

La Sociedad quedó entonces en una situación sumamente crítica. Pero el señor Carlos Brofft, asumiendo una actitud que habla en forma elocuente de sus excepcionales dotes, puso a su disposición la casa de inmigrantes, y de esa manera la escuela pudo seguir funcionando. Poco después la Sociedad adquirió en compra dicha casa en la suma de $ 1.008.— que pagó al contado, gracias al noble gesto de uno de sus miembros, el señor Juan Buchmann, que prestó el dinero.

La casa prestada por el señor Grofft, se fué convirtiendo con el andar del tiempo en un moderno edificio escolar.

PERSONAL DOCENTE. — Los maestros que actuaron en la Escuela Alemana de Roldán, son: Gaspar Pluck, 1876-78; W. Kriese, 1879-81; J. Ackermann, 1882 (hasta mayo); H. Reichhardt, 1882-84; W. Kleiber, 1885-87; J. Hess, 1886 (hasta mayo); W. Kleiber (h.), 1886-90; Pedro Durst, 1891-1911. Como segundos maestros actuaron: 1889, G. Schiefudeck; 1900, A. Ruthardt; 1901-02, R. Thoss; 1903, G. Hoffmann. Como maestras para 1er. grado actuaron: Sra. Acalia V. de Cubillas, 1888; Sta. Juana Butikofer, 1898-1900; Sta. María Weihmuller, 1901-02.

Debemos aquí destacar la actuación de uno de los maestros, que por su labor al frente de la escuela se hizo acreedor al reconocimiento amplio de quienes estuvieron bajo su tutela, durante el tiempo que actuó en la institución. Nos referimos al señor Pedro Durst, talentoso educador que fué durante 20 años director del Colegio. Durante ese largo período el señor Durst destacó con relieves netos su briosa personalidad desarrollando una labor realmente magnífica.

CLASE DE LABORES. — Un año después de la fundación de la Sociedad Escolar se iniciaron los pasos para establecer un curso de labores para niñas; pero éste recién fué establecido en el año 1883, funcionando desde entonces regularmente.

DIRECCION DE LA SOCIEDAD. — La dirección de una sociedad escolar no es a simple vista tarea tan sencilla, pues exige muchos sacrificios, prudencia y tesonera labor. La mayoría de las personas a las cuales les tocó actuar en el desempeño de ese cargo en la Sociedad Escolar de Roldán, cumplieron su misión con todo acierto. Ellas fueron: Dr. Silvano Stadlin, 1876-77; J. Gerken, 1878; C. J. Mayer, 1878; C. Brofft, 1879; F. Franke, 1879; S. Amsler, 1880; H. J. Kohler, 1881-82; S. Baumann, 1884-86; A. Flotron, 1887-88; E. Kleiner, 1889-91; A. Flotron, 1892-94; J. Rudolf, 1895-1901; A. Flotron, 1902-03; E. Kleiner, 1904-05; L. Wissler, 1906-08; E. Buchmann, 1909-11; L. Wissler, 1912-16; Santiago Buchmann, 1916-18; Emilio Flotron, 1919-22; Santiago Cettou, 1923-29.

Desde los primeros tiempos de su fundación la Sociedad Escolar nombró de su seno un inspector, cuya misión era la de efectuar visitas periódicas al colegio a fin de cerciorarse de su marcha y dar cuenta de ello a la C. D. Durante muchos años ocupó dicho puesto el señor H. Kohler.

El plan de estudios que se desarrollaba era bastante amplio, comprendiendo: castellano, alemán, aritmética, historia, geografía, geometría, historia natural, historia argentina, teneduría, gimnasia, dibujo y canto.

La escuela, como ya dijimos, empezó funcionando con 30 alumnos. En el curso de los diez primeros años se duplicó ese número, llegando en 1895 a 70. A fines de 1906, el número de discípulos era de 115, distribuídos así: 68 varones y 47 mujeres, ocupando el cuarto lugar entre las escuelas particulares alemanas del país.

Una prueba de la confianza de que gozaba la escuela era el número de alumnos que llegaban de otros pueblos para asistir a ella, habiendo niños de Rosario, Cañada de Gómez, Armstrong, Bell Ville, Gálvez, San Jerónimo y Funes.

En el año 1900 el Superior Gobierno de la provincia otorgó a la Sociedad Escolar Alemana, la personería jurídica. La escuela prosiguió en forma progresista hasta el año 1915, fecha en que empezó a declinar por distintas causas, entre ellas, y tal vez la principal, porque los fundadores y los que la querían entrañablemente, iban desapareciendo uno a uno, a tal punto de que para esa fecha los únicos que seguían cooperando con todas sus energías y en todo momento eran el señor Flotron y el anciano y muy estimado vecino don Luis Wissler.

En el año 1919 se modificaron algunos artículos de los estatutos, buscando siempre volver a encaminar la escuela por el sendero del progreso. Se cambió en primer lugar el nombre de la Sociedad, denominándola "Sociedad Escolar Belgrano". Pero a pesar de todo eso no se operó en la institución ninguna mejoría, siguiendo en decadencia, hasta que al fin, en el año 1929, resolvióse la disolución de la Sociedad, haciendo ésta donación de sus bienes, consistentes en edificios y terrenos a la Comisión de Fomento local y a la Congregación Evangélica Alemana del Rosario en la siguiente forma: a la primera, un lote de terreno con todo lo en él edificado, clavado y plantado, compuesto de veintiocho metros cincuenta centímetros de frente por treinta y cinco metros de fondo; a la segunda, otro terreno con todo lo en él edificado, adyacente al anterior, de ocho metros cincuenta centímetros de frente por treinta y cinco metros de fondo.

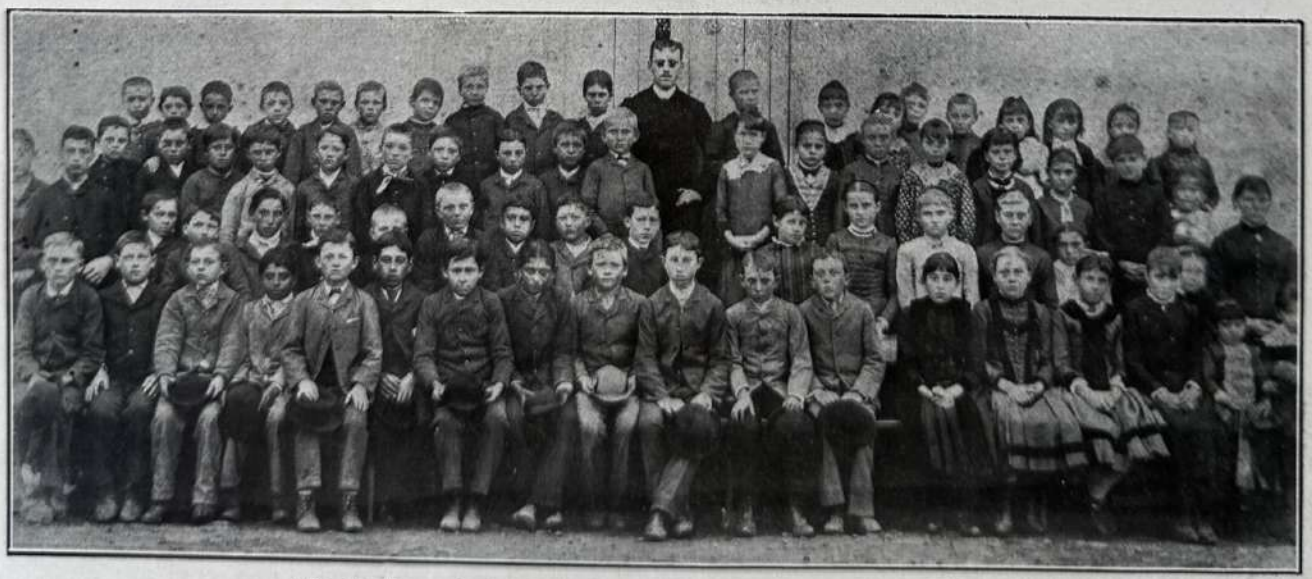

Foto obtenida en el año 1888 con la dirección personal y alumnado de la escuela

Sr. Jerónimo Andino
Director

Sr. Pedro Mártire
Director del taller de trabajos manuales

Sra. Rosa Segueso de Mártire
Vicedirectora

Sta. María Inés Sosa

ESCUELA FISCAL Nº 229

Sta. Amelia Rodríguez

Existían en Roldán allá por los años 1883 a 1885, dos escuelas fiscales, una de mujeres y otra de varones. Ambas llenaban en la población una necesidad imperiosa y satisfacían los anhelos de todos los habitantes en general. Sus beneficios eran incalculables, razón por la cual los pobladores se esforzaban en todo lo posible para ayudar a su buena marcha y a su sostenimiento.

Un de las primeras directoras de la escuela fiscal de mujeres fué la señorita Adela Gibelli, prestigiosa educacionista que se hizo acreedora al reconocimiento eterno de la población, por su acendrado amor a la escuela y sus deseos fervientes por verla grande y hermosa, para lo cual trabajó con todas las fuerzas de su corazón.

Después de algunos años de funcionar separadas, y por resolución del H. Consejo de Educación fueron creadas las escuelas por secciones, fusionándose las dos escuelas bajo la dirección de la inteligente maestra señorita Adela Bienvenida Rodríguez. Hasta ese entonces la escuela de varones estaba atendida por la misma señorita Rodríguez y la de mujeres por la señorita Emilia Guimaráez.

La señorita Rodríguez estuvo al frente de la escuela hasta el año 1918, desarrollando durante todo ese tiempo una labor fecunda y altamente inspirada que reportó al establecimiento incalculables beneficios. En dicha fecha se hizo cargo de la dirección la señora Romilda P. de Saporiti, la que desempeñó su cargo hasta mediados de 1919, que entró a ocupar dicho puesto la señorita María Luisa Rodríguez Gutiérrez.

Sta. Rosa Resquín

Sta. Ofelia O. Miserere

Parte del alumnado

Edificio moderno de la escuela Nº 229

Sra. Clementa T. de Roatta

Sr. Oscar Seminara Palermo

Sra. Velia R. de Kell

Sra. Dora Reyes de Cicchitti

Fué en este período que la escuela prosperó en forma notable. La labor de la señorita Rodríguez Gutiérrez la hizo acreedora al amplio reconocimiento de toda la población, por su eficacia y por el ahinco con que por ella trabajó.

En el año 1924 fueron creados los cursos de labores y música a cargo de la señorita Ana San Román y Carmen Mendoza, respectivamente. Esta fué reemplazada más tarde por la señorita Velia E. Roatta.

Desde el año 1925 hasta 1931 ocupó la dirección de la escuela la señorita Dominga Accinelli.

En este período la escuela, en el año 1927 fué ascendida a tercera categoría, creándose la vicedirección, siendo nombrada para desempeñarla la señora Rosa S. de Mártire.

Fué creado también un taller de trabajos manuales bajo la dirección del señor Pedro A. Mártire, taller que en la actualidad funciona en un local distinto del de la escuela.

En el año 1931 la señorita Dominga Accinelli permutó su puesto con el señor Jerónimo Andino, de la ciudad de Rosario.

Durante el período 1931-34 hubo movimiento de personal, traslados a Rosario y nuevos nombramientos y ascensos.

En el presente año de 1935, por razones de economía fué refundida esta escuela con la Nº 230, existiendo en la actualidad 14 grados a los que concurre un número realmente crecido de alumnos.

La escuela se encuentra en franco tren de progreso, gracias a la actividad desplegada por su actual director el señor Andino, el cual no escatima esfuerzos en procura de su engrandecimiento.

Sta. Angela S. Suriani

Sta. Orfilia A. Alfaro

Sta. Frida Kuni

Sta. Adela B. Rodríguez

Adela Bienvenida Rodríguez

Hija de uno de los primeros y más prestigiosos pobladores de esta colonia, la señorita Adela Bienvenida Rodríguez nació en Roldán.

Cursó sus primeros estudios en la escuela fiscal de mujeres de esta localidad, que dirigía en ese entonces la señorita Adela Gibelli. Más tarde ingresó a la Escuela Normal de Profesoras "Nicolás Avellaneda" de Rosario, y en dicho establecimiento educacional, al que ingresara en segundo grado, obtuvo el título de preceptora normal.

No bien obtuvo el título fué nombrada directora de la escuela fiscal de varones, y más tarde de la escuela que surgió al ser refundidos los dos establecimientos educacionales que funcionaban en la localidad.

Al frente de dicha escuela la señorita Rodríguez desempeñó una labor a todas luces brillantísima, poniendo de su parte todo su inmenso entusiasmo por hacerla prosperar y engrandecerla. En el año 1918 el Consejo de Educación, para premiar en algo sus sacrificios y su labor, le ofreció el puesto de directora de la escuela de Irigoyen, cargo que la señorita Rodríguez aceptó y en el cual permaneció hasta acogerse a los beneficios de la jubilación.

Después de haberse jubilado se trasladó a la ciudad de Rosario donde fijó su domicilio, siendo entonces despedida en su pueblo natal con grandes demostraciones de aprecio, obsequiándosele al mismo tiempo con una medalla de oro por sus ex alumnas.

Sta. María J. Tejada, actual directora

Sta. María Laura Celiz

Sra. Aída M. de Fernández, ex directora

Sta. Emilia Peduzzi

ESCUELA INDUSTRIAL DE SEÑORITAS

Esta escuela fué inaugurada el día 7 de marzo de 1928 por orden del gobierno provincial, y su instalación se debió a iniciativa del diputado señor Francisco C. Saggese.

La primera directora que se nombró fué la señora Luisa M. de Peduzzi y el personal docente que le secundó estaba constituído por las señoritas Emilia Peduzzi, Carmen Luchessi, Clementina Gay, N. Pérez y la señora N. del Castillo.

La directora señora de Peduzzi trabajó desde el primer momento con toda intensidad, encauzando la escuela por un camino que había de engrandecerla en poco tiempo. Su labor dinámica y bien inspirada dió sus frutos y la escuela progresó en forma notable.

En el año 1931 por fallecimiento de la señorita Pérez, entra a ocupar su puesto la señorita María Laura Celiz.

En el año 1934 se hace cargo de la dirección del establecimiento la señora Aída Mesonnave de Fernández la que, al igual que su antecesora, se preocupa seriamente por el adelanto de la escuela.

El número de alumnos es cada vez mayor y ello es una prueba evidente de la importancia que había logrado la escuela en el corto tiempo de su funcionamiento.

Recientemente la señora de Fernández fué trasladada a Rosario, siendo nombrada en su lugar la señorita María J. Tejada, que es la que en la actualidad se encuentra al frente de la institución, secundada por un personal docente de competencia indiscutida y que forman las señoritas Emilia Peduzzi, Carmen Luchessi, Alcira Castillo y María Laura Celiz, y la señora Elvira C. de Schmitd.

La señorita Tejada en su calidad de directora ha evidenciado condiciones estimables, desarrollando una labor que nos habla en forma clara de sus bien intencionados propósitos y de sus sanos principios.

En el mes de julio de 1934, a iniciativa de la entonces directora señora Aída M. de Fernández, se formó la Sociedad Cooperadora de Padres, quedando constituída de la siguiente manera: Presidente, Sr. Remigio Ateca; vice, Sr. Emilio Masabeo; secretaria, Sra. Aída M. de Fernández, integrándola además los señores Federico Favre, Climaco de la Canal, Antonio Paradiso, Carlos M. Soler, Alberto Rossi y Pedro Mártire.

Sta. Carmen Luchessi

Sra. Elvira S. de Schmidt

Sta. Alcira Castillo

Parados, de izquierda a derecha: señores Alberto Rossi, Pedro A. Mártire y Carlos Soler, protesorero. Sentados, de izquierda a derecha: Emilio Masabeo, vicepresidente; Remigio Ateca, presidente, y Federico Favre, secretario

Parte del alumnado de la Escuela Industrial

ACADEMIA DE CORTE Y CONFECION "BAUDIN"

Esta prestigiosa casa de enseñanza abrió sus puertas el 1º de marzo de 1923, bajo la dirección de la distinguida señora profesora, Carolina A. Cassini de Baudin, dando comienzo a las clases de corte y confección con un buen número de alumnas.

El sistema utilizado por la señora de Baudin es el Ex-Mendia y Jurico Reformado, que goza de general aceptación ya que las alumnas adquieren conocimientos sólidos del corte efectuándose el aprendizaje en corto tiempo.

En esta academia ha sido creada además la sección sombreros la que se encuentra a cargo de la señora Luisa Cassini de Franke.

Damos a continuación una lista de las personas que han sido alumnas de esta academia, muchas de las cuales ostentan hoy el título de profesoras de Corte y Confección: Señoras, M. de Ballesteros, Leticia Olivero de Erralde, Delfina de Rosales, Amalia Vda. de Damiani, Hortensia Olivella de Camin, Clementina C. de Salgado y Edwig Schmit de Acosta; Señoritas, Delia Bianchi, Esther Kohler, Yilda Woods, Lidia Furst, María Angélica Esponda, Juanita Aldecoa, María Arroyo, Elsa Breggi, Emilia Barriera, Rosa Cara, María Farnese, Amelia Malisani, Maruca Martínez, María Pérez, Carolina Ponti, Beatriz Rossi, Elsa Rígoli, Juanita Taboada, Magdalena Filippa, María Luisa León, Luisa Monteverde, María Ester Monti, Victoria Lavechia, Teodora Romero, Carmen Lavechia, Clarita Aldecoa, Magdalena Eiguren, Rosita Weimuller, María Ivos, María Farina, Delia Ivos, Choli Souza, Aurora Ventura, María Luisa Gutiérrez, Mafalda Ragni, María Rampi, Julia Dupont, María Farnese, Eugenia Farina, Cata Magnelli de Fabre, y otras más que escapan a nuestra memoria.

Como puede apreciarse a través de esta lista, por la Academia BAUDIN ha desfilado lo más representativo de la sociedad de Roldán, lo que habla en forma bien clara del prestigio que ella goza y de la solidez de la enseñanza que allí se imparte.

La señora Carolina Cassini de Baudin, trabaja en forma encomiable, tratando de elevar en lo posible el nivel del progreso alcanzado por su Academia.

ESCUELA ARGENTINA MARGARITA SCHUMPF

Una prestigiosa educadora que goza de sólidos prestigios en Roldán es la señorita Margarita Schlumpf que inició sus tareas escolares en la Escuela particular alemana en el año 1908.

En dicha fecha fué nombrada maestra de primer grado y de labores para todas las alumnas, tarea en la que actuó por espacio de seis años.

Alumnado de la Escuela Argentina

En 1916 fundó por su cuenta una escuela particular contando con dos grados y una modesta inscripción de 28 alumnos. El plan de enseñanza estaba basado en el programa oficial en vigor, dictándose además clases de idioma alemán a los niños cuyos padres lo solicitaran. El prestigio de la escuela se afianzó en breve espacio de tiempo. Al año siguiente creó el 3er. grado y la inscripción aumentó a 48 alumnos. En 1918 funcionó el 4º grado llegando el número de alumnos a 50. En los años siguientes la inscripción fué en aumento, pues los padres de familia de Roldán tenían confianza en la sólida educación que se impartía en la escuela de la señorita Schlumpf lográndose un máximo de 68 alumnos en el año 1922.

Desde el año 1930 habiendo ya cumplido veinte años de servicios en las tareas docentes, el número de alumnos se redujo como consecuencia del mayor número de escuelas fiscales y especiales, pero las antiguas familias de Roldán continúan dando preferencia a la prestigiosa educadora en cuya escuela cursaron sus primeros estudios muchos hijos de la localidad que luego alcanzaron destacada posición en distintas actividades de la sociedad.

Esposos Castonjauregui Esponda

Sra. Catalina C. de Esponda

Sr. Pedro Esponda

Cuéntase el señor Pedro Esponda entre los hombres más laboriosos y emprendedores con que contó Roldán cuando recién empezaba a formarse, es decir en aquella época en que se necesitaba tener mucho espíritu de lucha para aventurarse a vivir en un lugar cuyo porvenir se ignoraba, ya que dependía por completo de la labor que en él desarrollaran los colonos pobladores.

El señor Esponda, dueño de una voluntad de hierro y de una firmeza de carácter sorprendente, fué de los que más se esforzaron luchando por el progreso constante de la zona, ya que de esa manera luchaba al mismo tiempo por su propio bienestar.

Nació el señor Pedro Esponda en Mendires, Bajos Pirineos (Francia) el 1º de septiembre de 1845; estos lugares son denominados regiones vascongadas francesas. Muy joven aún, cuando recién contaba 18 años de edad, emigró a nuestra patria. Una vez en esta tierra empezó a trabajar con el empeño característico en él y con el ahinco que siempre le distinguió. Guiado por el deseo ferviente de mejorar tratando de formarse un porvenir ajustado a sus nobles aspiraciones, no escatimó esfuerzo ni sacrificio para conseguirlo. Trabajó primeramente en Rosario y luego en distintas localidades del interior, y en cada una de las cuales supo granjearse el afecto y simpatía de quienes lo trataban y descubrían sus valiosas cualidades.

Don Pedro Esponda contrajo enlace con Catalina Castonjáuregui, en San Nicolás de los Arroyos, formando un hogar feliz en el que se aunaron dos caracteres similares.

En el año 1889 se estableció en Roldán comprando 80 cuadras de campo en condominio con su hermano Domingo. Desde ese momento se dedica a la agricultura y a la ganadería con todo el ímpetu y todas las energías de su espíritu laborioso, progresando gracias a ello en forma realmente notable. Es así como puede adquirir nuevas extensiones de tierra ampliando sus ya extensos dominios. Esta sociedad con su hermano duró hasta el año 1924.

El señor Esponda fué en varias oportunidades miembro de la Comisión de Fomento de Roldán, ocasiones que le sirvieron para poner de relieve su eficacia y su gran tino como funcionario correcto y bien inspirado.

Su fallecimiento acaecido el 2 de diciembre de 1925, llenó de consternación a todo el pueblo que había sabido valorar las condiciones excepcionales de este hombre ejemplar.

Domingo J. Esponda

Entre los antiguos y más prestigiosos vecinos de Roldán, encontramos al señor Domingo J. Esponda, persona de reconocidos méritos.

Pertenece a esa estirpe de hombres en los que el trabajo fecundo y bien inspirado es la única y más grande preocupación de sus vidas, y al cual viven entregados en cuerpo y alma, no con resignación, sino por el inmenso placer que ello les proporciona y por que de esa manera no hacen sino obedecer a los dictados de su corazón.

Y el señor Esponda posee un corazón muy grande y muy generoso; y en lo más recóndito del mismo ha guardado siempre los fervientes y nobles deseos de superación, por los cuales ha trabajado toda su vida con la misma intensidad sin desfallecer un sólo instante y sin desviarse de la línea de rectitud y honradez que habíase trazado.

La actuación de este respetable ciudadano, que ha hecho de nuestra patria la suya adoptiva y a la que ha dado los mejores años de su vida a cambio de la paz y bienestar que disfruta actualmente, no es más que la que corresponde a un hombre de tan elevados sentimientos como los de él.

Oriundo de Mendire, Bajos Pirineos (Francia), es decir de las denominadas

regiones vascongadas francesas, el señor Esponda llegó a nuestro país en el año 1873, radicándose a su llegada, en Rosario de Santa Fe, donde se entrega a diferentes actividades buscando desde el primer instante la orientación que se adaptara justamente a su temperamento.

Era esa la época en que la agricultura y la ganadería se perfilaban como las más grandes fuentes de riqueza de nuestra república. Dotado de una perspicacia ejemplar el señor Esponda se dió cuenta de ello y desde entonces se constituyó en su principal y más grande deseo. A fuerza de sacrificios pudo acumular algunos ahorros y en el año 1889, en sociedad con su hermano Pedro, adquiere en Roldán una cierta extensión de campo.

Desde esa fecha lo vemos actuar en la agricultura y la ganadería con el ímpetu y la constancia que lo caracterizan. Trabajó asociado con su hermano hasta el año 1924.

Actuando con el mismo tino y la misma seguridad que en todos los actos de su vida, el señor Esponda no se decidió a formar su hogar hasta que estuvo bien seguro de su porvenir, ya que sabía la responsabilidad que ello significa.

En el año 1906 efectúa un viaje a Europa, contrayendo enlace con la señorita Margarita Mendy, en Bustiz Yriberri, provincia de las Vascongadas Francesas.

En la actualidad el señor Domingo J. Esponda vive como siempre dedicado a sus labores agrícolas, con la misma fuerza de entusiasmo y con la misma constancia que en los primeros años de su residencia en el país.

Santiago Wügler

Don Santiago Wügler fué un prestigioso vecino de Roldán a cuya acción destacada y laboriosa se debe buena parte de los adelantos adquiridos por esa zona, de la cual el señor Wügler ha sido uno de los más esforzados colonizadores.

Hombre de carácter recio y de espíritu emprendedor y decidido, trabajó durante toda su vida guiado únicametne por el noble afán del progreso y deseando al mismo tiempo contribuir con su modesta pero constructiva labor, al engrandecimiento de la nueva colonia en formación.

El señor Wügler nació en Rued, Cantón Asrgau (Suiza), el 5 de julio de 1829. Llegó a nuestro país en el año 1871, pasando directamente a Roldán, donde, como otros tantos compatriotas suyos, adquiere algunas tierras y se da de inmediato a las labores agrícolas y ganaderas. Su labor fecunda, inteligentemente dirigida, no tarda mucho en dar sus frutos, prosperando en forma lenta pero segura.

El 27 de enero de 1864 contrajo enlace con Ana Elisabeth Hoffmann, en su país natal, formando un hogar de trabajo, respetable y feliz. De este matrimonio nacieron: Godofredo, Santiago, Alejandro, Rosa, Bernardo y Emma.

Falleció el señor Wügler el 10 de febrero de 1902, rodeado del aprecio y la consideración de todos los vecinos de Roldán que habían sabido apreciar las altas condiciones de su persona.

Ricardo Demsat

Espíritu trabajador por excelencia, luchador infatigable y persona que ha demostrado poseer verdadera garra para los negocios, el señor Ricardo Demsat, es uno de los hombres que en Roldán gozan de general estimación por los que han sabido apreciar debidamente sus brillantes dotes personales y morales.

Nacido en Roldán el 9 de abril de 1888, cursó sus estudios bajo la dirección del gran maestro Dürst, revelándose por su extraordinaria comprensión de las cosas y su facilidad para el estudio.

Desde muy joven empezó a trabajar, haciéndolo primeramente como repartidor de una panadería local. Más tarde, obedeciendo a su espíritu de progreso, se inicia en las tareas cerealistas trabajando sucesivamente con los señores Emilio Hegi, Arturo Maier y Roberto Amsler. Con este último señor lo hace desde el año 1905.

El señor Demsat fué socio fundador del Club Sportivo y Recreativo y Cosmopolita "Unión y Progreso", interesándose y esforzándose al mismo tiempo por su progreso. En la actualidad es tesorero de la comisión financiera de dicho club.

En el período de 1932 a 1934 ocupó el cargo de tesorero en la Comisión de Fomento, colaborando desde dicho puesto con los restantes miembros de la Comisión para efectuar obras de adelanto y de beneficio para el pueblo.

El señor Demsat vive actualmente dedicado a sus actividades comerciales, en las que lo esperamos ver siempre en progreso, ya que le sobran condiciones para ello.

Juan Schwank

El señor Juan Schwank, prestigioso vecino de Roldán, localidad en la que nació el 16 de junio de 1883, es una de las personas que tiene ganada la más amplia y sincera consideración de todo el pueblo que sabiendo apreciar sus grandes condiciones, le hace objeto de su mayor distinción y respeto.

El señor Schwank es hijo de uno de los más antiguos pobladores de Roldán. Sus padres se dedicaron a la agricultura, inculcando en su hijo el amor a esa clase de actividades. El joven Schwank trabajó al lado de sus padres y supo responder ampliamente a la confianza que ellos depositaron en él. Trabajador incansable, abrazó las tareas agrícolas con verdadera unción y ya en tren de franco progreso, dedícase también a la ganadería, la que más adelante habría de brindarle grandes satisfacciones.

El señor Schwank contrajo enlace en este mismo pueblo el 21 de marzo de 1914 con la entonces señorita Emilia Renteria, formando un hogar respetable.

La actuación comunal de nuestro biografiado es rica en hechos de gran importancia. Fué primeramente tesorero durante la administración del señor Flotron y luego pasó a ocupar la presidencia durante varios períodos. Bastará señalar el hecho de que durante todo este tiempo hizo invertir aproximadamente la suma de 64.000 pesos en la realización de obras públicas, para dar una idea de los beneficios y adelantos de la localidad durante su larga administración.

En la actualidad el señor Schwank vive dedicado a sus tareas, cuidando al mismo tiempo por la esmerada educación de sus hijos, a los que trata de inculcar el amor al trabajo y a la honradez.

Francisco Carasso

Don Francisco Carasso nació el 2 de enero de 1879 en Roldán, siendo sus padres los laboriosos colonos Miguel Carasso y Catalina Grandis, ambos de origen piamontés y arribados al país en 1874.

Los penosos trabajos y privaciones a que estuvo sujeto desde su infancia, si bien le impidieron instruirse como sus deseos y dotes naturales reclamaban, fortalecieron su cuerpo y contribuyeron a vigorizar su espíritu, forjado en la austera religiosidad de sus padres.

Al fallecer su padre en 1903, Francisco, de acuerdo con el resto de su familia, tomó entonces la dirección de los negocios que amplió notablemente, formando hogar el 1º de abril de 1905 con Catalina Carasso, pariente lejana, que le dió ocho hijos.

Don Francisco Carasso, hombre inteligente y bondadoso, era por encima de todo un hombre profundamente cristiano y como tal, pronto advirtió que no bastaba cumplir los deberes individuales y familiares; también la sociedad, así la religiosa como la civil, tenían derecho a una buena parte de sus actividades. Así, se trasladó definitivamente al pueblo, donde, consagrado a las actividades sociales, fué de los primeros socios de la Liga Social Argentina y de los más eficaces colaboradores que tuvo el padre Segarra en sus obras de carácter social-económico en favor de los colonos, primero, y de los obreros más tarde. Otro tanto podría decirse de otras iniciativas de su párroco, así de carácter educativo como edilicio, y particularmente en la fundación y sostenimiento de la Caja Rural, donde expuso, con su hermano Miguel, hasta 48.000 pesos de su capital social.

Dirigente de la Comisión Pro Templo y de la Comisión de Fomento, fué el colaborador personal y el contribuyente generoso. El magnífico templo parroquial y sus dependencias, la nivelación y primer sistema de desagüe y alcantarilla que tuvo Roldán, el terreno y tinglado del matadero, las obras de embellecimiento del pueblo con el nuevo arbolado de sus plazas, avenidas, cementerio y cuanta iniciativa favorable a la salud moral o física de sus conciudadanos hubo, encontró a don Francisco Carasso dispuesto a abrazarla como propia, sacrificándose por ella.

Ante esta su intervención personal tan destacada en tan múltiples actividades, no es de extrañar que su repentino fallecimiento, ocurrido el 1º de septiembre de 1919, sumiera en la mayor consternación a su familia, a las instituciones de que formaba parte, y a todo el pueblo que asistió a sus exequias en una manifestación de duelo hasta entonces nunca presenciada.

Marcos Gallacher

Otro de los caracterizados vecinos de esta localidad, que por sus condiciones personales y laboriosidad ha dejado los más gratos recuerdos después de su fallecimiento, ocurrido ya hace muchos años, fué el señor Marcos Gallacher, quien por espacio de 25 años desempeñó el puesto de jefe de la estación del ferrocarril en Roldán.

Nació el señor Gallacher en el año 1847 en Blackburn, Escocia, y llegó al país en 1865 después de un larguísimo viaje de seis meses de duración.

Primeramente se radicó en la provincia de Buenos Aires, y al año siguiente de su arribo a la Argentina llegó a Roldán con el cargo de jefe de estación, puesto en el que cumplió sus bodas de plata.

El señor Gallacher adquirió una extensión de campo en esta colonia, que hizo colonizar. Contrajo enlace en 1873 con la señorita Leonor Bonino, y renunció el cargo de jefe de estación de Roldán para asumir la gerencia del Embarcadero Davis y Cía., situado en la barranca del río Paraná en Rosario.

Desempeñó ese delicado puesto con la misma dedicación como había actuado toda su vida, permaneciendo en él hasta que se disolvió esa firma comercial. Desde entonces se retiró a la vida privada, disfrutando de un merecido descanso hasta que le sorprendió la muerte el 25 de junio de 1919.

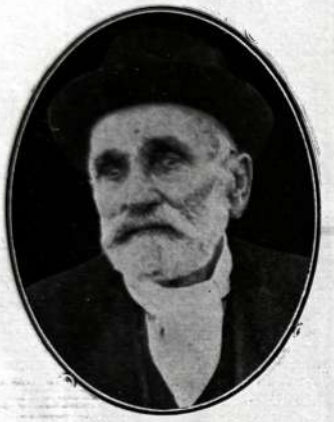

Luis Caillet Bois

La población de Roldán recuerda la figura de uno de sus más decididos trabajadores por el progreso del pueblo, de don Caillet Bois, oriundo de Suiza, donde nació en el Cantón Due Valie en el año 1836.

Su primer punto de residencia una vez llegado a la República Argentina fué Baradero, desde donde se trasladó a Mendoza, ciudad en la que estableció una fábrica de vidrio en 1870. El mism oaño llegó a Roldán donde se radicó dedicándose a las faenas agrícolas con muy buen éxito.

El año 1858 contrajo enlace con Melania Lanfot, formando un respetable hogar con sus tres hijos: Fernando, Ernesta y Ernestina.

Su vida ejemplar, laboriosa, honestísima, le rodeó de innumerables amistades y en el año 1904 fué elegido presidente de la comuna de Roldán, que desempeñó por todo el período hasta el año 1905.

En 1918, a la avanzada edad 82 años, falleció el señor Caillet Bois en medio del respeto y la estimación de toda la población de Roldán, recordándolo los viejos vecinos del pueblo como uno de los más caracterizados representantes del trabajo en el sur santafecino.

Pablo Desmores

Fué don Pablo Desmores un hombre emprendedor y laborioso, que consagró su vida entera al trabajo, en el que volcó todo el inmenso caudal de sus energías y toda la fortaleza de su amplio corazón.

Nacido en Auresan, Cantón Riscle, departamento Geri, el 23 de julio de 1855, llega a nuestro país en el año 1882, trabajando como empleado de la casa Canal, de la Capital Federal, hasta el año 1887. Es de imaginar el fervor y el entusiasmo con que el señor Desmores trabajó durante estos primeros cinco años, ya que existía en él el firme propósito de mejorar su situación económica y asegurarse al mismo tiempo un porvenir promisor.

En ese año de 1887, se traslada a Roldán; pero antes había contraído enlace con la joven Jesús B. Ferreyra, el 15 de enero de 1887, unión de la que nacieron cuatro hijos: Juan José, Adela, Ursula y José.

De Roldán se traslada a la localidad de San Marcos, lugar en el que permanece hasta el año 1894, fecha en que regresa nuevamente a Roldán radicándose aquí ya en forma definitiva.

Hasta ese entonces ha venido actuando en la agricultura con toda la eficacia de quien había dado muestras de poseer sobradas aptitudes para salir airoso en la lucha por la vida. Al establecerse por segunda vez en Roldán, lo hace abriendo las puertas de un negocio de comestibles y bar al que presta toda su atención para verlo progresar en la forma que él deseaba.

El señor Desmores, ya en otras actividades, fué socio del Centro Sportivo Recreativo, al que prestó todo su apoyo; fué además nombrado mayor contribuyente en el año 1922, y también formó parte de la comisión pro templo parroquial.

El señor Desmores falleció el 26 de abril de 1928, y su desaparición fué sinceramente lamentada por todo el vecindario y por todas las personas que tuvieron oportunidad de conocerle y frecuentar su amistad.

SANTIAGO BUCHMANN

Hijo de don Juan Santiago Buchmann y de doña Bárbara Thoni, nació don Santiago Buchmann el 25 de diciembre de 1874 en Rossau, Cantón Zürich (Suiza).

Llegó a nuestro país en agosto de 1878, radicándose con sus padres en Roldán, pueblo que le vió crecer y en donde recibió sus instrucciones para la lucha del mañana.

Hombre de clara inteligencia y amplia visión, el señor Buchmann unía a su persona hermosas dotes morales, un espíritu franco y laborioso y un carácter recio y sin dobleces, condiciones éstas sin las cuales no es posible triunfar en la vida.

El señor Santiago Buchmann se dedicó a la agricultura y ganadería, labores en las cuales volcó todo su ahinco y todo el enorme caudal de sus energías, trabajando con amor y con una perseverancia que dice bien claro quién era el señor Buchmann como hombre de labor y cuántas ansias de mejoramiento albergaba en su pecho.

El señor Buchmann formó parte de la banda de música de aquellos tiempos que era un timbre de honor para Roldán, como también en muchas jiras artísticas, donde participaban destacadas figuras artísticas locales.

El 29 de noviembre de 1902, contrae enlace con la señorita Rosa Kohler, formando un hogar modelo en cuyo techo se albergaron la delicada sencillez femenina de ella, con la recledumbre del carácter amplio y simpático del jefe de familia.

Nunca llegó un menesteroso hasta él que no fuera socorrido.

Fué presidente del Colegio Suizo-Alemán, actuando en diversos cargos de la comisión del mismo, como también fué miembro comunal en dos períodos, interesándose en todo lo que fuera una obra de adelanto para el pueblo en que vivía.

El señor Buchmann falleció el 16 de julio de 1933 y su desaparición fué lamentada sinceramente por quienes frecuentaron su amistad y tuvieron ocasión de comprobar las altas dotes que adornaban la persona de este hombre, cuya figura se recuerda con verdadero cariño.

Taller Mecánico y Surtidor de Nafta de José Tonella Grossi

Sr. José Tonella Grossi

El señor José Tonella Grossi, nació en Roldán en el año 1890. Es hijo de don Carlos Tonella, que ha sido uno de los hombres más representativos de la localidad, y que llegó a Roldán en el año 1889.

El señor Tonella Grossi cursó sus estudios primarios en la escuela provincial, ayudando desde niño a sus padres en todas sus tareas. Luego le corresponde servir a la patria, debiendo permanecer dos años en la marina, lugar en el que su espíritu se templó definitivamente, porque allí aprendió a valorar los sacrificios que hay que realizar en la lucha por la existencia. De vuelta a su pueblo natal, actúa en el comercio en la casa de cereales de don Arturo Mayer; al fallecer éste, los hermanos Pedro, Virgilio y José Tonella conjuntamente con Juan Echarte, compran las maquinarias y los implementos agrícolas de dicha casa. Esta sociedad dura seis años; al cabo de este tiempo el señor José Tonella Grossi se retira de la firma.

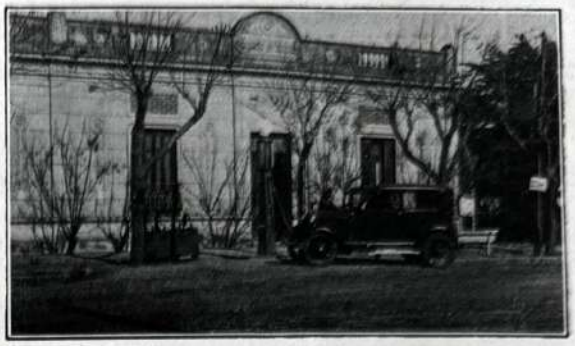

Vista de la Casa Tonella

Su espíritu emprendedor y de trabajo no le permitía permanecer inactivo, y es así como establece inmediatamente el primer taller mecánico del pueblo y de la zona, ostentando desde el principio la representación de la casa Ford.

Las condiciones relevantes del señor Tonella Grossi lo imponen rápidamente a la consideración de todo el pueblo, que ve en él un hombre honrado y laborioso. Su negocio progresa en forma notable y en la actualidad cuenta con una modernísima estación de servicio, elevadores de engrase y repuestos para autos, todo ello atendido por un personal competente y ampliamente capacitado. El señor Tonella Grossi, además de la representación de la casa Ford que ya mencionamos, es agente de las casas Michelin, Firestone, Good Year y de la Nafta Shell Mex Argentine.

Granja Suiza

Entre la falange de hombres de trabajo, de espíritu avasallador y con decisión para la lucha por la vida, que nos llegaron de Europa, se cuenta a la persona del señor Emilio Kuni, hombre de recio temple y que a fuerza de ahinco y laboriosidad fué labrándose una posición satisfactoria y que era el justo premio a sus constantes esfuerzos de mejoramiento.

Nació el señor Kuni el 30 de julio de 1857 en el pueblo Giebenach Cantón, Basilea (Suiza). Llegó a nuestra República como inmigrante, el 15 de septiembre de 1884, desarrollando sus primeras actividades en la ciudad de Rosario, lugar en el que trabajó como carpintero. Poco después, poniendo de manifiesto sus dotes altruístas, funda el pueblo Rigby, en el cual se establece.

El 27 de agosto de 1891 contrae enlace con la entonces señorita Bertha Fischer, formando con ella un hogar que fué en todo momento modelo de corrección y fuente de amor y trabajo.

El 1º de mayo de 1905 se establece en Roldán con un taller de carpintería. Buscando siempre mayor campo de acción y más amplios horizontes para satisfacer sus enormes ansias de trabajo, establece al mismo tiempo una granja, a la que denominó "La Suiza". Es ésta

Sr. Emilio Kuni

la granja más antigua de la provincia, siendo sus principales ramas de producción la avicultura y la apicultura, a las cuales se dedica con todo empeño tratando siempre de mejorar la calidad de los productos, lo cual consigue a fuerza de una labor fecunda e intensa.

El 24 de octubre de 1908 lleva por primera vez sus productos a una exposición, siendo ésta la que en esa fecha se realizaba en Rafaela. La alta calidad de las materias expuestas por el señor Kuni, se imponen desde ese momento, obteniendo premios en todas las competencias de esa índole realizadas por las Sociedades Rurales de Rosario, Buenos Aires, Santa Fe, Rafaela, Córdoba, Villa María, San Francisco, Río Cuarto y Reconquista. Ha obtenido hasta la fecha la enorme cantidad de 1.200 premios, número realmente asombroso y que habla en forma clara y evidente de la bondad indiscutible de los productos que se elaboran en la granja del señor Emilio Kuni.

Los premios más importantes obtenidos por el señor Kuni, son entre varios premios campeones, varias plaquetas de oro del Ministerio de Agricultura y medallas de oro.

Colaboran en la labor altamente simpática y beneficiosa del señor Kuni, sus hijos: Carlos, Emilio, Alfredo, Federico y Juan.

Planteles de aves de la granja

Fábrica de Quesos "La Oriental"

Una vista interior de la fábrica

Existen en la localidad de Roldán numerosas casas industriales que contribuyen en forma realmente notable al engrandecimiento y prosperidad de la provincia y, por ende, de la nación. Entre ellas se cuenta la fábrica de quesos "La Oriental", importantísima casa fundada por el señor José Melis, persona de reconocidas condiciones para el comercio, las que supo corroborar y afianzar al mismo tiempo a través de su actuación al frente de su negocio. El señor Melis trabajó sin descanso para elevar su fábrica al rango que él ambicionaba. Hombre activísimo y emprendedor, supo desde un principio orientar los pasos de su casa, haciendo aumentar poco a poco el prestigio de la misma.

En el año 1927 el señor José Melis se retira de las actividades comerciales haciéndose cargo del establecimiento sus hijos Jaime, Vicente y José Melis.

Estos continúan la obra tan magníficamente iniciada por el padre, consiguiendo mediante una acción conjunta destacada, que la fábrica siguiera casi sin tropiezos, por el sendero de prosperidad en que se hallaba encauzada desde el primer momento. En el año 1933 queda disuelta la sociedad, y en tal circunstancia se hacen cargo del activo y pasivo de la casa los señores José y Antonio Melis, los que continúan actualmente al frente de la misma, estando en poder para todas las emergencias comerciales, el señor José Melis (hijo).

La fábrica "La Oriental" elabora quesos "Cuartirolo", quesitos "Tumini", queso de rayar, etc., todos ellos productos de reconocida calidad y que han alcanzado un enorme prestigio en toda al provincia, donde tienen gran aceptación por parte de los comerciantes que saben reconocer el prestigio de tal mercadería.

Por otra parte, la fábrica está instalada con todos los adelantos de la técnica moderna, contando con muy buenas y modernas maquinarias que le permiten satisfacer ampliamente los numerosos pedidos que hasta ella llegan.

El señor José Melis (hijo) que es el encargado de la fábrica, nació en Roldán el 28 de abril de 1907. A través de su actuación en el comercio local, ha demostrado ser una persona laboriosa y de una honradez intachable, lo cual le ha valido el captarse las simpatías y el aprecio cada vez mayor de toda la población.

COCHERIA "FLORDELISA"

Sr. Francisco Flordelisa

Coche de remise

Sr. Antonio Flordelisa, que colabora activamente con su señor padre

La persona de don Francisco Flordelisa cobra destacados relieves dentro de la vasta zona en que desarrolla sus actividades. Hombre de acción, emprendedor y decidido, supo abrirse camino en el largo y escabroso sendero de la vida, por el cual pasó con la serenidad y la entereza propia de quienes confían plenamente en sí mismos y se enfrentan sin temor con todas las contrariedades y obstáculos, seguros de su fortaleza y de su triunfo. A fuerza de labor constante y sin permitir que el desaliento cundiera en su pecho fué poco a poco cimentando su posición y aumentando su prestigio personal, hasta llegar a ser una de las personas que cuenta con mayores simpatías entre todos los vecinos de la población, por sus estimables condiciones de hombre trabajador, de trato afable y de honradez a toda prueba.

Nació el señor Flordelisa en Buenos Aires el 2 de agosto de 1889. En el año 1894 sus padres se trasladan a Rosario, ciudad en la que fijan su residencia. Después de haber trabajado ayudando a su señor padre, se ve en la necesidad, joven aún, de iniciar la lucha por la vida; y es así que en el año 1910 entra a trabajar en una talabartería. Desde ese instante el ansia de mejorar su situación es un acicate constante para que redoble sus esfuerzos en procura de lograr su bienestar y el de sus padres. En el año 1920, después de diez años de labor consecutiva en que no escatimó ninguna clase de esfuerzos, puede independizarse, trasladándose a la localidad de Villa Constitución, donde, con un pequeño capital obtenido con sus ahorros, se establece con una cochería y servicio de pompas fúnebres, a la que denominó "La Moderna". Permanece en esta población hasta el año 1930 en que se traslada a Roldán, siempre con el mismo negocio.

En la actualidad cuenta con un servicio completo, es decir que se encuentra en condiciones de atender a toda clase de clientes, desde el más modesto hasta el más pudiente, sirviendo con todo esmero la zona de Roldán y pueblos adyacentes al mismo.

Debemos hacer constar que en las actividades comerciales del señor Francisco Flordelisa, colaboran con todo ahinco y entusiasmo sus hijos Antonio y Mario.

YUMATLE Hnos.

TIENDA - MERCERIA - ROPERIA

Sr. Elías Yumatle

Salón de ventas de Roldán

Tenemos en el señor Elías Yumatle un alto ejemplo de laboriosidad y perseverancia. Su vida, plena de acciones que concuerdan en todo con su idiosincracia y con sus sentimientos altruistas, nos muestran a una persona de elevadas dotes y de recio carácter.

Hombre emprendedor y activo el señor Yumatle trabajó durante toda su vida anhelosamente, con el firme propósito de mejorar su situación y labrarse de esa manera un porvenir que estuviera de acuerdo con sus justas aspiraciones. No escatimó para ello, esfuerzos de ninguna especie y si en alguna ocasión tropezaba con serios inconvenientes que parecieran insalvables de primera intención, no desanimaba sino que por el contrario, como si eso fuera un fuerte incentivo, renovaba con más bríos su labor y se daba de lleno a sus tareas tratando de reconquistar en lo posible el terreno que hubiera perdido. Y de esa manera a fuerza de corazón y labor ferviente, ha llegado el señor Yumatle a la situación desahogada en que hoy se encuentra, y que nos apresuramos a expresar, es la recompensa justa a tantos desvelos y sacrificios.

El señor Elías Yumatle, de origen Sirio, llegó a nuestra patria en el año 1910 radicándose en la ciudad de Rosario. Se dedica inmediatamente a realizar trabajos manuales, recorriendo al mismo tiempo las localidades de los alrededores de dicha ciudad, estudiando el ambiente de nuestro país y tratando de buscar la orientación que se ajustara a su modo de ser.

Continúa dedicado a esta clase de actividades hasta el año 1913, fecha en que establece en Rosario un negocio en sociedad con el señor José Migone. Esta sociedad dura hasta el año 1914 en que se disuelve, comenzando a actuar el señor Yumatle por su cuenta, haciendo venir de Europa a su hermano Antonio para que se asociara con él.

Los dos hermanos continúan trabajando en esta localidad hasta el año 1920 en que se trasladan a Carlos Pellegrini.

La labor que despliegan ambos empieza a dar sus frutos y la casa de negocio progresaba en forma notable, gozando del favor creciente de todo el público de la localidad que le dispensaba su más franco apoyo

En el año 1922 le remite los pasajes a sus hermanos Jorge, Juana y María, que se encontraban en Europa, para que vinieran al país que tan grato se había mostrado con ellos. Una vez que llegaron los nombrados ingresaron a la sociedad.

En el año 1923 se trasladan con el negocio a San Jerónimo y continúan trabajando con el empeño de siempre.

En 1924 establecen una sucursal en Roldán, ampliando de esa manera el horizonte de sus actividades y trayendo a esta localidad un negocio de indudable importancia y de sólidos prestigios.

Ya en franco tren de progreso, en el año 1934 establecen en ROSARIO, calle SAN LUIS 1940 una casa al por mayor que actualmente surte de mercaderías a la mayor parte de los negocios de las poblaciones adyacentes, contando con una clientela numerosa que se muestra claramente satisfecha de la atención que allí se le dispensa así como también de la buena calidad de la mercadería que se le expende.

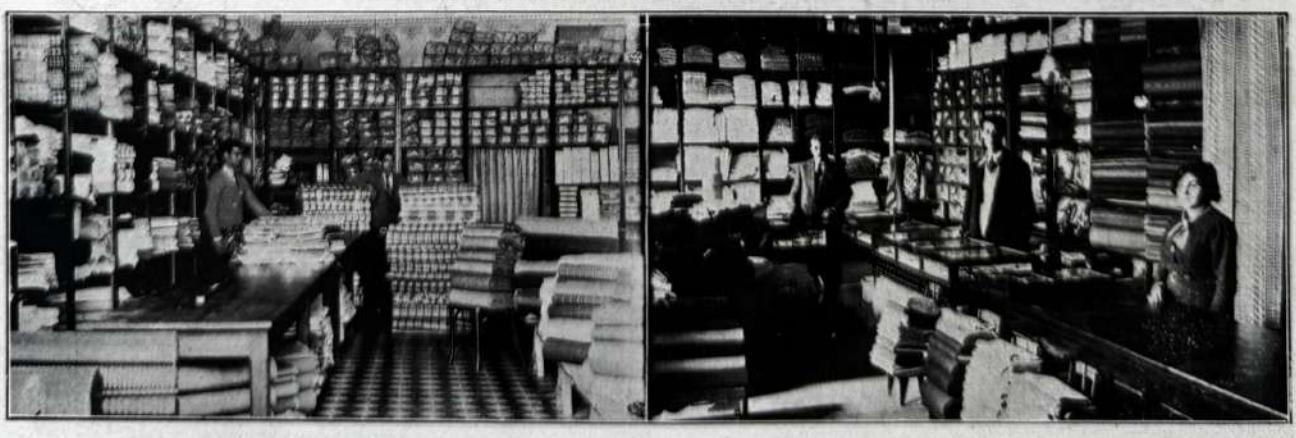

Interiores de las casas de Rosario y San Jerónimo

Sra. Rosa ... ue Flotron

Sra. Clementa T. de Roatta y niños Daisy y Juan Roatta Trecco

Sra. Eugenia F. de Hegi

Sra. Carolina C. de Baudin

Sra. Emilia Fernández de Wittrup

Sra. María A. de Tonella

Sra. Sofía T. de Yumatle

Sra. Peregrina T. Ateca de Kuhry

Sra. Ramona Ateca de Varela

Sra. Kata M. de Favre y niño Osvaldo G.

Sra. Mabel W. de Rodriguez y sus hijitos Jorge y Sylvia Rodriguez Wilsson

Sra. Elvira B. de Bureau

Sra. Aida R. de Favre y niños Edith y Jorge

Sra. Anita W. de Hoffmann

Sra. María C. de Buchmann

Sra. Elisa R. de Wittrup

Sra. Elena W. de Sordelli

Sra. Margarita M. de Esponda

Sra. Catalina H. de Masabeo

Sra. Antonia C. de Rudolf

Sra. Inés S. de Rudolf

Sra. María L. K. de Esponda y niño Ricardo Bernardo

Sra. Ercilia S. de Ateca

Galería de Señoras y Señoritas

Sra. Herminia U. de Amsler

Sra. Dorita Noval de Amsler

Sra. Delfina Magnelli de Balbi

Sta. Juanita Flotron

Sra. Rosina Wüst de Polak

Sta. Irene Eugster

Sta. Clarita Varela

Sta. Catalina Justa Wirsch

Sta. Maria Elisa Amsler

Sta. Sara Cristina Tonella Ateca

Sta. Ilda I. Esponda

Galería de Señoritas

Sta. Haydée Elda Amsler

Sta. Lidia Delia Tonella Ateca

Sta. Elena Cettou Tomasini

Sta. Paulina Flotron

Sta. Dorita Elmira Demsat

Sta. Irinea Flotron

Stas. Amanda y Blanca Rosa Masabeo

Stas. Sebastiana y Luisa Melis

Sta. Adelaida Flotron

Sta. Lydia María Dürst

Sta. Carmen Vives Plá

Stas. Dora, Aida y Noemí Polak

Stas. Irene, Elsa y Elvira Rigoli

Sta. Leticia H. Masou

Sta. Dora A. Bureau

Sta. Angelita S. Suriani

Sta. Rosa Elisa Demsat

Sta. Luisa Damiani

Sta. Orma Elena Demsat

Sta. Nelly Buchmann

Sta. Sarita A. U. Cettou

Sta. Elisa B. Bureau

Federico J. Bammatter

Niños de Hoffmann Wittrup

Aralicia Nara Rudolf Curti

Susana Rosa Buchmann Cassini

Omar Lorenzo Olcnitti Reyes

Carlitos Guillermo Amsler Varela

Rolando Buchmann Cassini

Galería de Niños Roldanenses

María del Carmen y Héctor Amsler Ateca

Delcia Elvira Bureau Buchmann

Nelda Norma Varela Ateca

Niños de Ríos

Rosa Elvira, María Elisa y Nélida Esponda Kuhry

Eduardo Osvaldo y Elda Neli Ateca Schumpf

Edda y Rosita Amsler Ateca

Herberto y Mabel Doris Wittrup Rossi

Elda y Rosita Amsler Ateca

Emilio Dolzoni

María Eugenia, Pedro A. y Carlos Luis Martire Segueso

Romeo José, Rutilio Alfredo y Myriam Orietta Masabeo

Marcelo L. Baudin Cassini

Nedda Yolanda e Ilda Velia Kell Roatta

María Ruth Tonella Echarte

María Mercedes Amsler Caillet Bois

Gerardo F. y L. Meroi

Niños Rudolf Schumpf

Irene Elisa y Francisco Isidro López Arrieta

Olga Dora y María Delia Dolzoni

Jorge Osvaldo y Dora Irma Esponda Kuhry

José y Martita Yumatle Tabet

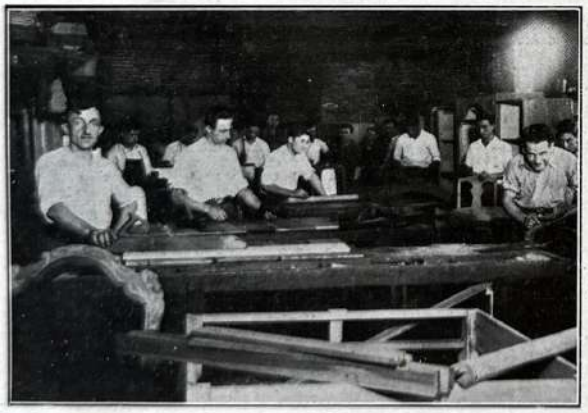

Parte interior de la fábrica y personal

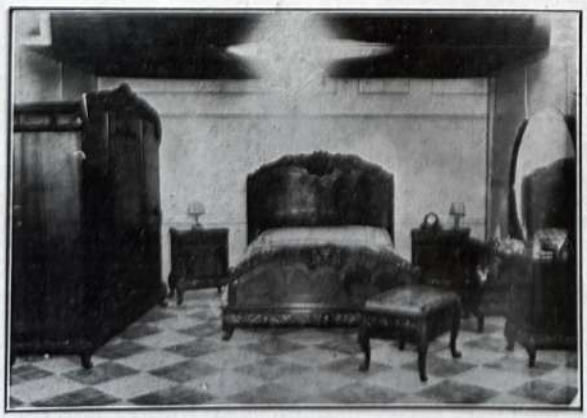

Juego de dormitorio construído en nuestros talleres

LIBERATORE Hnos.

FABRICA DE MUEBLES
ITUZAINGO 1359
U. T. 5166

VENTA Y EXPOSICION
SANTA FE esq. MITRE
U. T. 23265

ROSARIO

Nos complacemos sinceramente en colaborar con nuestro modesto aporte, a la realización de una obra que como la presente significa un esfuerzo digno del apoyo de toda persona amante del progreso y de la educación general.

Al mismo tiempo tenemos el agrado de presentar nuestros saludos a la numerosa clientela del Departamento San Lorenzo que nos honra con su máxima deferencia, poniendo a su disposición nuestra casa y nuestros talleres, donde les aseguramos serán objeto de la mayor y más fina atración.

LIBERATORE Hnos.

Antecedentes Comunales de San Jerónimo Sud

El 1º de mayo de 1866 fué inaugurado el ramal del Ferrocarril Central Argentino de Rosario a Cañada de Gómez, ramal que pasaba por unos campos que en ese entonces se conocían con el nombre de "Albion". En el año 1880 por iniciativa del mismo ferrocarril, se efectuó el trazado de un pueblo en dichos campos, sustituyendo el nombre que tenían por el de San Jerónimo.

Los primeros pobladores y que llegaron cuando se denominaba "Albion", fueron: En el año 1871, Juan Tiscornia, Federico C. Weihmuller y familia, Federico Kunz y familia, León Haefliger y familia, Lucas Schibli y familia, Emilio Yalbrech Cerhartd y familia, Luan Vogler y familia, Santiago Gabriel y familia; en el año 1872, Guillermo Frilli y familia, Samuel Wüst y familia, Pedro Sthadler y familia, Emilio Behiller y familia, Gaspar Kufman, Juan Bufliman y familia, y Federico Plüss y familia; en el año 1873, Juan Hofer y familia, Florentino A. Delaygue y otros que sería largo detallar.

San Jerónimo Sud es la cabecera del distrito comunal del mismo nombre, cuya superficie es de 10.000 hectáreas, siendo sus límites: al Norte, el distrito Luis Palacios; al Sud, el distrito Pujato; al Este, distrito Roldán, y al Oeste, distrito Carcarañá.

La Comisión de Fomento fué creada por el Superior Gobierno de la Provincia con fecha 13 de febrero de 1891, siendo sus primeros miembros los señores Juan Tiscornia, Antonio Cabrera y Ambrosio Pirovano; secretario, Abel Soria, desempeñando el cargo de juez y comisario el señor Hipólito Robledo.

Desde esta fecha hasta 1897 no existe libro de actas. La primer acta está fechada el 17 de febrero de dicho año,y son firmantes de la misma los señores Abel Soria y Felipe Acuña, y por la misma se supone que el señor Wust formó parte de la comisión, por que al margen dice que éste se negó a la firma del acta de referencia.

El acta siguiente de fecha 22 de febrero de 1897 dice: "Reunidos los que suscriben en el local de la comisión de fomento de este pueblo y de conformidad con los nombramientos hechos en nuestras personas por el P. E. con fecha 18 del cte. mes y año, nos constituímos en sesión y resolvemos lo siguiente:

1º Designar para presidente al señor Abel Soria, secretario al señor Antonio Cabrera y tesorero al señor Juan Tiscornia.

2º Comuníquese estas designaciones al ministro de Gobierno.

3º Tómese bajo inventario las existencias pertenecientes a la Comisión y remítase dicho inventario al ministro respectivo dejando copia de él en el libro de esta comisión.

4º Leída esta acta la que manifestaron de su conformidad y firmaron: Juan Tiscornia (h,), Abel Soria, Antonio Cabrera.

Con fecha 22 de marzo de 1897 los miembros de esta comisión toman las primeras determinaciones mandando efectuar arreglos en dos lagunas que se forman en las calles de la colonia, al mismo tiempo que hacen reparar todas las calles del pueblo; arreglan también las zanjas de ambos lados de la calle desde la casa del señor Haller hasta la esquina del señor Franzetti.

Con esa misma fecha se manda cavar 12 sepulturas en el cementerio local y se toman otras medidas de menor cuantía.

Con fecha 3 de agosto se pide permiso al P E. para tapialar el cemnterio local. Obteuido éste el 30 de octubre del mismo año se acepta la propuesta del señor Ambrosio Pirovano para la construcción de dicha tapia, pidiendo al P. E. el destino que se debe dar al alambre que tenía de cerco el cementerio.

La mayor preocupación de la Comisión de fomento es el arreglo de calles públicas tanto en el pueblo como en la colonia y por esa causa se autoriza co nfecha 20 de mayo de 1893, la compra de una máquina aplanadora, en mancomún con los señores Roberto Hope, Marul y la Comisión de fomento de Carcarañá, debiendo dicha máquina efectuar trabajos en este distrito y en el de esa comuna.

Con fecha 21 de marzo de 1900 se llama nuevamente a licitación para el tapialado del cementerio y siendo la mejor propuesta la del señor Antonio Franchi se acepta, debiendo el trabajo ser ejecutado de acuerdo al plano presentado por el señor Raimundo Giacomelli.

El 30 de abril se ordena la compra de arena y demás materiales necesarios para la construcción del tapial y pieza en el cementerio, al mismo tiempo que se ordena al diario "La Capital" que publique avisos durante treinta días ofertando el alambre tejido que cercaba el cementerio.

Después de tres años de fecunda actuación al frente de la comuna, donde fueron reelectos, son sustituídos los señores Soria, Cabrera y Tiscornia, habiendo en los tres períodos efectuado obras de gran beneficio para la población.

Con fecha 1º de mayo de 1901 se hacen cargo de la comuna los nombrados por el P. E., tocándoles actuar a los señores Luis Weihmuller como presidente, Bartolomé Franzetti como secretario y Luis Sajoux como tesorero. Estos señores efectúan un reajuste general en la administración, y crea nuevas ordenanzas. Hace un cálculo de recursos y un presupuesto de gastos perfectamente definidos con lo que se obtiene que la comisión tenga una marcha regular pudiendo atenderse todos los servicios de ordenanza.

El 1º de noviembre de 1905 se hace cargo de la presidencia el señor Juan S. Kissenig, siendo reelectos los restantes miembros en el mismo orden que en los períodos anteriores.

Con fecha 15 de julio de 1906 es nombrado el señor Lucas Schibli como miembro de esta comisión, pasando a ocupar el puesto del señor Luis Sajoux, recibiendo de este señor en calidad de tesorero, la suma de 2.482.12 pesos, lo que prueba que esa administración no solamente se limitó a efectuar las obras necesarias, sino que en sus arcas existían fondos para las obras en proyecto.

Habiendo cumplido su período los miembros comunales, el P. E. reelige al presidente y secretario, nombrando para el cargo de tesorero al señor Antonio Cabrera, en reemplazo del señor Lucas Schibli quien hace entrega de los haberes de la comisión, recibiendo una nota de agradecimiento por los servicios prestados.

Esta comisión como todas las anteriores sigue su marcha en forma normal resolviendo favorablemente todos los problemas que se le presentaron y atendiendo los intereses del pueblo, en general, y en especial la rama vialidad pues en el año 1909 hubo grandes épocas de lluvias las que inundaron algunos campos y en principal el de los señores Ateca donde hubo que efectuar muchos arreglos.

Se plantaron también, árboles de adorno en la plaza pública, y se creó una comisión formada por los señores Luis Wilmuller, Antonio Franzetti y Ramón Costa, la que debía fiscalizar la enseñanza y presenciar los exámenes de las escuelas de este distrito.

El 28 de diciembre de 1908, habiendo obtenido los títulos del terreno donado por el señor Godofredo Weilmuller para cementerio, los que fueron otorgados por su herederos, se hace un llamado los tenedores de terrenos y panteones para otorgarles los títulos de propiedad. Se ordena además la confección de un plano del cementerio.

Con fecha 31 de diciembre de 1908 renuncia el presidente señor Juan Kissling después de ocupar durante tres años dicho cargo en forma ampliamente satisfactoria. En su lugar es nombrado el señor Alberto Weilhmuller.

Con fecha 3 de marzo el P. E. efectúa un cambio en la comisión, la que queda constituída en la forma siguiente: presidente, Angel Franzetti; secretario, Alberto Weihmuller; tesorero, Camilo Saccone.

La entrada de estos señores significó para la Comisión de fomento una nueva era de trabajo y de adelanto para la población. Se efectuaron en ese año grandes plantaciones de árboles en el cementerio, calles y plaza pública. Esta última fué inaugurada oficialmente el 25 de mayo, organizándose en tal oportunidad fiestas conmemorando al mismo tiempo un nuevo aniverasrio de la efemérides patria.

En ese año se efectuaron también la construcción de una serie de nichos, los que seguirían siendo construídos por las comisiones venideras, creándose el servicio de alumbrado público, y haciendo una serie de obras de verdadera importancia.

El 23 de julio de 1912 se efectúa la renovación de los miembros de la Comisión de fomento, quedando ésta constituída así: presidente, Evaristo H. Dufays; secretario, Felipe Acuña; tesorero, Camilo Saccone. Este último renuncia nombrándose en su lugar al señor Máximo Yerk.

En el mes de agosto se procede a la confección de nuevas ordenanzas.

El 4 de agosto de 1913 se resolvió de común acuerdo con la comisión pro festejos de la fiesta del árbol, inaugurar la Plaza Colón.

El 24 del mismo mes y años los miembros comunales llaman a una reunión popular a fin de discutir sobre la conveniencia de la instalación de una usina en la localidad. En dicha reunión se resolvió aceptar un contrato el que se verifica a continuación con los señores Wust e Hijos, para instalar la usina mencionada; en la misma reunión se resuelve aumentar en un 25 % el impuesto a este servicio para poder financiar el aumento de costo del nuevo alumbrado.

El 14 de setiembre de 1913 se reunen por primera vez en cumplimiento a lo dispuesto por la Ley 1780, los mayores contribuyentes, de la población siendo presididos por el señor Luis Weihmuler. En el mismo acto se hace la repartición de cargos, se designa la ubicación de las mesas y las comisiones que debían atenderlas, y con fecha 25 de diciembre de 1913 se efectúan las primeras elecciones comunales.

El 15 de enero de 1914 toman posesión de la comuna los miembros electos y en el mismo acto se procede al reparto de los cargos que debían desempeñar cada uno de estos señores, quedando la comisión integrada de la siguiente manera: presidente, Bartolomé A. Franzetti; vice, Teófilo Wust; tesorero, Augusto Cattoni; suplentes, Enrique Delaygue, Teófilo Stahli y Antonio Cabrera; contralores de cuentas, Alberto Weihmuller, Cándido Saccone y Emilio Pluss.

Esta comisión efectúa una reorganización general en la comuna. Nombran como secretario al señor Juan Cerisoli; éste es reemplazado más tarde por el señor Juan Antonio Palacios, nombrado el 9 de abril de 1914. El señor Palacios es reemplazado, por no dar cumplimiento a su cargo, el día 11 de agosto del mismo año, por el señor Francisco V. Martínez.

Después de un período de suma intensidad y de mucha labor, esta comisión hace entrega de la comuna, el 13 de enero de 1916, a los nuevos electos, siendo éstos: presidente, Juan Weler; vice, Teófilo Stahli; tesorero, Otto Kuny; suplentes, Antonio Cabrera y Enrique Delaygue. Secretario se confirma al señor Martínez.

Esta comisión efectúa obras de beneficio general intensificando en especial la rama vialidad y haciendo en el cementerio nuevas construcciones de nichos y otras mejoras.

El 14 de noviembre de 1916 presenta su renuncia el señor Teófilo Stahli, nombrándose en su reemplazo al señor Antonio Cabrera.

El 21 de enero de 1917 la comisión resuelve de acuerdo con una comisión creada para ese fin, inaugurar una olla popular, pues la sequía reinante se hacía cada vez más persistente, resultando doloroso que los trabajadores del pueblo sufrieran la carencia de alimentos.

La creación de la olla popular trajo los abusos que es de imaginar, por lo que con fecha 7 de febrero se dicta un decreto por la cual los beneficios de esta obra sólo se haría extensiv a las familias indigentes eliminando de las listas a toda persona propietaria y a los hombres solteros mayores de 22 años.

El día 22 de mayo de 1917 se resuelve dejar cesante al señor A. Cabrera del cargo de vicepresidente de la comisión por no haber concurrido a las sesiones durante cuatro meses, tal como lo preveía el artículo 14 de la Ley 1780, siendo nombrado en su reemplazo el señor Enrique Delaygue.

Esta comisión hace entrega de la comuna a los nuevos electos, el 5 de enero de 1918, con todos los materiales existentes, $ 1.554.20 en recibos atrasados y $ 610.55 en efectivo, lo que prueba lo ordenado de la administración. Los electos para este período fueron los siguientes señores: presidente, Otto Kunz; vice, Alejandro Suiffet; tesorero, Juan Weber; suplentes, Alberto Castillo, José Fiori y José Casellas; secretario, señor Morbiz.

El 7 de marzo renuncia el tesorero señor Juan Weber, siendo designado en su reemplazo el primer suplente. En este período se firma el contrato para la instalación de luz eléctrica. Por otra parte, esta comisión presta especial cuidado al arreglo de calles y caminos.

Con fecha 14 de enero de 1920 se hacen cargo de la comuna los nuevos electos, señores: presidente, Otto Kunz; vice, José Haller; tesorero, Alejandro Suiffer.

En reemplazo del vicepresidente, es nombrado el 14 de abril de 1921 el señor José Fiori. Con el fin de intensificar los trabajos de la sección vialidad se autoriza al señor presidente de la compra de un tractor a la casa Pratt y Cía., de Rosario, y a continuación, para manejar dicho tractor Cletrac adquirido, se contrata al señor Emilio Pluss para su manejo, con lo que se obtiene en ese año el máximo de trabajo realizado hasta esa fecha con el mínimo de costo.

En este período se colocaron nuevos focos para el alumbrado público y en el cementerio se plantaron árboles y se efectuaron algunas otras mejoras.

El 5 de enero de 1922 tomaron posesión de sus cargos los designados en las últimos elecciones, quedando la comisión integrada así: presidente, Gaspar Frazola; vice, José Fiori; tesorero, Otto Kunz.

Habiendo renunciado el señor secretario, es nombrado en su lugar al titular señor José Fiori.

El día 2 de febrero se resuelve crear el servicio de riego, el que trae por consecuencia

Miembros Comunales de San Jerónimo Sud

Sr. ALBERTO CASTELLI
Vicepresidente

Sr. CALIXTO SCHIBLI
Presidente

Sr. ALEJANDRO SCHUDEL
Tesorero

los beneficios que es de imaginar; se dispone al mismo tiempo se haga un estudio de los gastos que dicho servicio ocasione para poder efectuar una ordenanza al respecto.

El día 9 de marzo se designan las calles que serán beneficiadas con el nuevo servicio, dándose a conocer la tarifa de impuestos a cobrar. Por otra parte arreglan los caminos de la colonia y las calles del pueblo. Todos los servicios de la comuna fueron debidamente atendidos, siendo este período de gran actividad.

El 17 de enero de 1924 entra a presidir la comisión de fomento el señor Ivo Blanc, secundado por los señores Ernesto Wust y Otto Kunz, continuando en la secretaría el señor Fiori.

Para el período 1926-28 son reelectos los señores Blanc y Kunz, ocupando la vicepresidencia el señor Augusto Delaygue. Nuevamente la presidencia del señor Blanc es de una gran actividad y de suma importancia para la población, realizándose un buen número de trabajos de indudable beneficio, tal como la limpieza y corte de abrojo de las calles públicas y arreglos en el cementerio. Se compra un camión Fordson para el arreglo de calles y caminos.

El 26 de febrero de 1926 es intervenida la comisión de fomento, siendo nombrado comisionado por el P. E. el señor Gerónimo Ruíz Díaz, quien confirma al señor Fiori en su puesto de secretario. El comisionado de la intervención da por aprobadas las ordenanzas y los cálculos de recursos creados por la comisión anterior, lo que prueba que las medidas tomadas por ésta, eran acertadas.

Con fecha 29 de mayo de 1926, por decreto del Superior Gobierno de la provincia, el comisionado hace entrega de la comisión de fomento a los miembros que con anterioridad reemplazara. Estos al hacerse nuevamente cargo de la comuna, y de común acuerdo se resolvió que los titulares volvieran a sus puestos hasta completar el período.

El 26 de agosto de 1926 entra a formar parte de la comisión el señor Juan Dellavedova.

Con fecha 12 de noviembre se verifican las elecciones para elegir los nuevos miembros que tendrán a su cargo la comisión de fomento en el período 1928-29, saliendo electos los señores Otto Kunz, Alejandro Schibli, Augusto Cattoni, Juan Dellavedova y Federico Hofer; éstos no se hacen cargo de sus puestos, por cuyo motivo el P. E. nombra comisionado al señor José Fiori, el que con fecha 23 de junio es reemplazado por el señor Ivo Blanc, quedando el señor Fiori como escretario. Estos continúan a cargo de la comisión de fomento hasta el 9 de enero de 1931, fecha en que entran a actuar los electos, señores: presidente, Ivo Blanc; vice, Maximiliano Weihmuller; tesorero, Juan Delaygue, quedando confirmado en su puesto el señor Fiori.

En este período se hace la nivelación de todas las calles del pueblo, efectuándose un plano para ese fin. Se construyen además una serie de alcantarilla, se arreglan todas las calles y caminos del distrito y se hacen nuevas construcciones en el cementerio. Se dicta también la ordenanza de cordones.

El 3 de marzo de 1932 los nuevos electos se hacen cargo de la comuna, quedando la comisión de fomento formada de la siguiente manera: presidente, Augusto Cattoni; vice, José Luraschi; tesorero, Julio A. Franzetti; vocales, Emilio Gonsolin y Primo Girardone.

Esta comisión realizó una obra vastamente fecunda. Construyó un gran número de alcantarillas, efectuó el abovedamiento de las calles y otra serie de obras. Además saldó la deuda de la comuna que ascendía a la suma de doce mil pesos. Podemos asegurar sin temor a equivocarnos que esta administración fué un modelo de cordura y altruismo.

También solicitó y obtuvo de la Dirección de Vialidad Nacional, el préstamo de una máquina Champión, la que en la actualidad presta servicios en la comuna.

Esta comisión fué reemplazada por la siguiente: presidente, Calixto Schilbi; vice, Alberto Castelli; tesorero, Alejandro Schudel; vocales, Eduardo Bilbao y José Vesco; suplentes, Federico Hofer, Ernesto Taberi, Emilio Gonsolin y Sebastián Dipascuale. Contralores de cuentas: Federico Haller, Federico Wust y Eduardo Walther; suplentes, Santiago Bearzotti, Juan Dellavedova y Armin Pluss.

Esta comisión es la que en la actualidad rige los destinos de la comuna.

La comuna cuenta con un equipo de riego con su correspondiente pozo, bomba centrífuga y tanque para agua, llenando en forma satisfactoria las necesidades de la población.

Posee un completo equipo caminero con Tractor Dehring, arado a disco, rastra hueyas y demás herramientas correspondientes al equipo.

El servicio de limpieza se efectúa en todo el perímetro del pueblo, lo mismo que el de alumbrado público.

La comisión de fomento posee también un equipo completo de nivelación.

La obra realizada hasta el presente por esta comisión, es de todo punto de vista altamente elogiable habiendo atendido en forma eficiente a todas las necesidades de la población, siendo inmejorable el estado financiero de la comuna, lo que hace esperar que al finalizar su período la presente comisión haya complido en forma ajustada su cometido.

Sr. EDUARDO BILBAO
Vocal

Sr. JOSE S. VESCO
Vocal

Sr. JOSE FIORI
Secretario

Autoridades

Sr. RICARDO HOFER
Juez de Paz

Sr. LUIS E. VUADENS
Jefe de Correos

Sr. SAMUEL WUST
Vicepresidente

Sr. JOSE TROMBOTTO
Presidente

Sr. MAX WEIHMULLER
Tesorero

Consejo Escolar N° 284

Este Consejo Escolar, como todos sus similares, fué creado el 6 de junio de 1934, teniendo a su cargo la fiscalización de todas las escuelas del distrito de San Jerónimo Sud. En esa fecha, dicho cuerpo quedó integrado de la siguiente manera: Presidente, Federico Antonio Wenk; vice, José Trombotto; tesorero, Max Weihmuller; secretario, Hugo Antonio Wenk.

El presidente señor F. A. Wenk, presentó su renuncia con fecha 29 de enero de 1935, pasando a ocupar dicho cargo el vicepresidente en ejercicio, señor José Trombotto. Como vicepresidente fué designado el señor Samuel Wust (h.), quedando el resto del Consejo constituído en la misma forma anterior.

Las medidas adoptadas por el Consejo Escolar N° 284 hasta el presente, responde en un todo a la confianza que el pueblo ha depositado en sus componentes, los cuales trabajan en forma intensa para dar cumplimiento a su cometido.

Las escuelas de dicho distrito se han visto desde el primer momento beneficiadas con su labor y es de esperar que continuando así contribuyan a combatir el analfabetismo dentro de la zona de su influencia.

Sr. HUGO A. WENK
Secretario

JUAN TISCORNIA

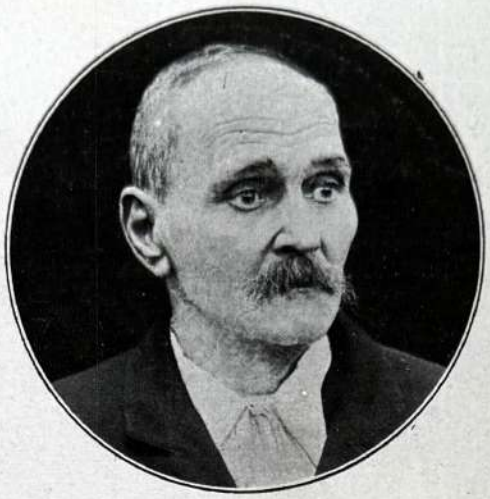

La persona del señor Juan Tiscornia cobra relieves realmente excepcionales a través de una actuación que revela en él a un hombre de condiciones sobresalientes, dignificada por la elevación de miras que puso en cada oportunidad y que fué siempre el pedestal inconmovible en que se asentó su recia personalidad.

Hombre de carácter amplio y sereno, de una firmeza de espíritu envidiable y de un corazón en el que no caben más que las buenas acciones, el señor Tiscornia ha logrado hacer de su persona, tal vez sin quererlo él, ya que siempre obró impulsado por sus nobles sentimientos y obedeciendo a una fuerza interior, algo así como una figura venerable y querida en el que todos ven la imagen viviente del hombre ejemplar.

Hijo de don Juan Tiscornia y de doña Victoria Castagnino, nació en la Capital Federal en el año 1855. Sus padres eran oriundos de Génova (Italia). Cuando era todavía muy pequeño sus padres pasan a establecerse a Rosario.

En el año 1871, es decir cuando aun no había cumplido los 17 años, se independiza y se establece en San Jerónimo, localidad que recién empezaba a formarse. El señor Tiscornia fué uno de los primeros pobladores, y desde su llegada a ese lugar se entregó, con todo el ardor de su juventud, a trabajar en beneficio del pueblo que estaba en los comienzos de su vida. Es tarea casi imposible querer consignar en estas líneas cada una de las obras realizadas por él; su labor es demasiado extensa para abarcarla en tan poco espacio. Baste decir que fué el alma del progreso que experimentó la población y que, sin exagerar absolutamente nada, ha sido el propulsor más eficaz y decidido en todos los órdenes y bajo todo punto de vista.

El señor Tiscornia ocupó el cargo de presidente en la primera Comisión de Fomento, desarrollando una labor vastamente fecunda.

Fué también uno de los fundadores de la Sociedad de Tiro y Gimnasia.

En la actualidad el señor Tiscornia vive retirado de toda actividad, ya que así se lo exige su salud, pero guardando en su corazón el tesoro bendito de su bondad y el deseo anhelante de ver siempre en progreso a su querida población.

Samuel Wüst

Sr. Samuel Wüst

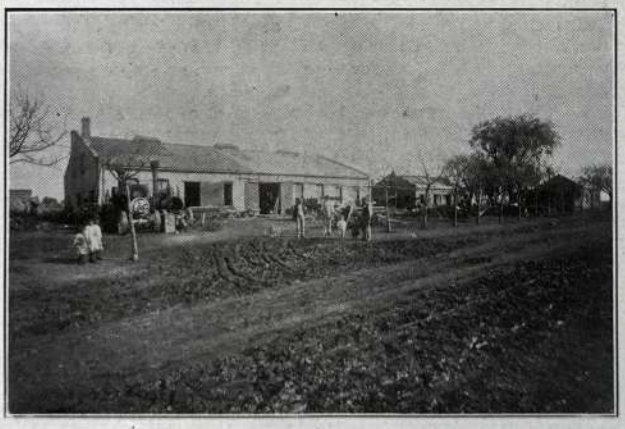

Aspecto de la casa Wüst

Sr. Samuel Wüst

Don Samuel Wüst era oriundo de Suiza, donde había nacido el 17 de enero de 1830. Llegó a nuestro país conjuntamente con sus familiares en febrero de 1873, radicándose directamente en San Jerónimo, colonia que recién empezaba a formarse. Adquirió aquí un terreno y empezó a trabajar como agricultor. Junto con algunos connacionales, como él amantes del progreso y trabajadores infatigables, formó una sociedad, la que hizo construir un pequeño local en el que empezó a funcionar una escuela particular, que fué la primera que se estableció en la colonia, aportando los beneficios que es de imaginarse. En el año 1879, la sociedad, velando por la prosperidad de la escuela que había fundado, construye un nuevo local, esta vez en terreno propio.

En el año 1883 dejó la chacra para radicarse en el pueblo con una pequeña herrería y carpintería, la que debido a su impulso y labor constante, fué agrandada en el año 1887.

Sus hijos Carolina, Samuel, Federico, María, Teófilo y Adolfo, educados a la voluntad de su padre, iban adquiriendo la fuerza de carácter y la constancia que siempre caracterizó al señor Wüst.

En el año 1897 hace éste un convenio con sus hijos, quedando Adolfo con un campo lindand ocon el pueblo; Samuel y Teófilo con la herrería. Estos dos últimos, trabajando con ahinco y perseverancia ejemplar, progresan notablemente y en el año 1900 construyen otro galpón para la fábrica de carros y taller mecánico.

El señor Samuel Wüst falleció el 12 de enero de 1911.

Sus hijos Samuel y Teófilo, siempre en tren de franco progreso, establecen en el año 1915, la usina eléctrica que proporcionaría la luz para la población. En los primeros años a causa del alto precio de los materiales que debían utilizar sufren pérdidas, pero más adelante logran restablecer el negocio obteniendo algunos beneficios. En el año 1923 se retiró Teófilo de la firma, quedando ésta a cargo de Samuel. Más tarde y en razón de que la Compañía Sudamericana de Electricidad acaparaba todas las usinas, se vió en la necesidad de venderla ya que no podría oponerse a un rival de semejante calibre.

En la actualidad se encuentra al frente de su fábrica de carros y taller mecánico, desplegando una gran actividad ya que son sus deseos poder prosperar continuamente.

Florentino Delaygue y Josefina Fraix

Josefina F. de Delaygue y Florentino Delaygue

La lucha por la vida exige de los hombres el despliegue de condiciones que lo capaciten para ello. El hombre ha de ser decidido y emprendedor; un hombre sin decisión es un hombre que nunca triunfará, porque ante la primera dificultad, entrará en titubeos y tras el titubeo vendrá el apocamiento o sea la derrota; será emprendedor, porque el no serlo equivale a tener aspiraciones y ya sabemos que un hombre sin aspiraciones es como un edificio sin cimientos: indefectiblemente se derrumbará. Y será además perseverante, para que al comenzar una obra no la deje trunca; y tendrá fe en sus propias fuerzas, ya que la fe en sí mismo es una de las armas más poderosas con que el hombre cuenta para el logro de sus anhelos; y en su corazón jamás habrá campo propicio para que germine el desaliento; y también ha de proceder con honradez y sinceridad en cada uno de sus actos para poder cerrar con una página de oro el libro sin mácula de sus triunfos. Todo eso, y algo más todavía, deberá encerrar en potencia un hombre que se juzgue capacitado para adentrarse en el maremágnum de la actividad humana, y luchar, sino con ventaja, por lo menos en igualdad de condiciones con los obstáculos que se le cruzan en el largo y escabroso sendero de su vida.

Y con ese enorme cúmulo de condiciones contaba el señor Florentino Delaygue. Era hombre incapaz de retroceder ante ningún obstáculo por difícil que le pareciera; jamás conoció el apocamiento, sino que por el contrario, su espíritu se agrandaba mientras mayor fuera la dificultad, y ante ella oponía su férrea voluntad, su constancia y el ímpetu arrollador de quien confía ciegamente en que el triunfo ha de corresponderle.

Sus empresas contaron siempre con la eficacia de su apoyo y constante atención por eso prosperaban.

El señor Delaygue nació en Aubenas, distrito Saint-Etienne (Dto. Ardeche) Francia, en el año 1847. Desde joven se dedicó en su patria a la agricultura, trabajando con ahinco. Más tarde se traslada a Egipto donde trabaja en la construcción del canal de Suez. En el año 1870 llega a nuestro país, ansioso de nuevos y más amplios horizontes que le permitan desarrollar sus energías. Pasa a la provincia de Tucumán y de ahí a Santiago del Estero, permaneciendo, entre estos dos puntos, por el término de un año. De allí vuelve hacia el litoral, estableciéndose en San Lorenzo y más tarde, ya definitivamente, en San Jerónimo. En todos estos lugares el señor Delaygue se dedicó a las tareas agrícolas, progresando en forma notable gracias a su empeño y a sus sacrificios.

En el año 1873 forma un hogar respetable y que fué modelo de virtudes, uniéndose en matrimonio con Josefina Fraix. La noble y amante compañera fué para el señor Delaygue el potente pedestal en que se apoyó para la obtención definitiva de sus triunfos. Ella le secundó en todo lo posible y con su aliento constante le hizo más llevadera la tarea. De esta unión nacen once hijos: Emilia, Enrique, María, Adolfo, Alfredo, Pablo, Augusto, Jorge, Felipe, Juan y José. Cuando están en edad de hacerlo, sus hijos colaboran con su ayuda en los trabajos de su padre.

El señor Delaygue efectúa su primera compra a la Compañía de Tierras. Ella consiste en la casa en que formó su hogar, en la que vinieran al mundo todos sus hijos. Sigue trabajando firmemente, redobla sus esfuerzos ante la responsabilidad que implican los hijos, y prospera en forma ostensible. Y así lo sorprende la muerte cuando ya había conseguido formarse una sólida posición económica, el 5 de septiembre de 1907. Su fallecimiento fué hondamente lamentado por quienes le conocieron y pudieron apreciar de cerca sus condiciones de hombre altruista y laborioso infatigable.

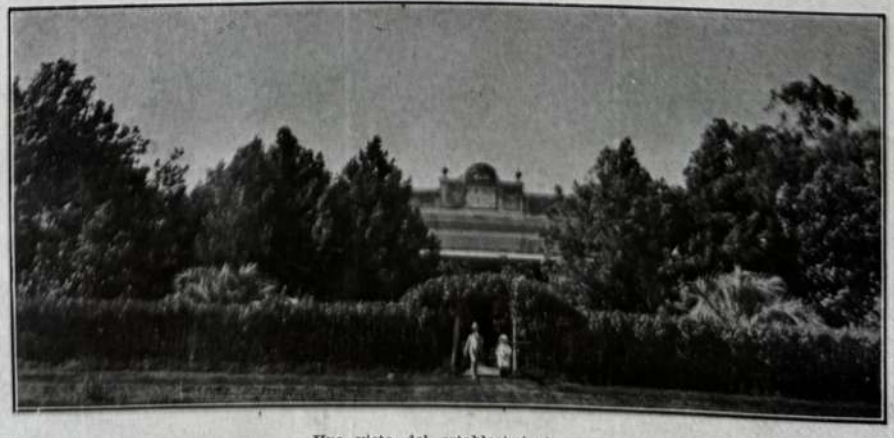

Una vista del establecimiento

LUCAS SCHIBLI

Don Lucas Schibli fué de los primeros y más prestigiosos pobladores de estas tierras, a las que llegó allá por el año 1871, es decir en aquella época en que los campos vírgenes esperaban tan sólo la acción decidida del hombre para brindarle con prodigalidad toda la intensa riqueza que guardaban en su seno, recompensando con creces todos los esfuerzos, sacrificios y el tiempo que para ello se invirtiera.

Hombre de una voluntad ilimitada para todo lo que fuera trabajo honrado y constructivo, de carácter férreo pero de corazón amplio y generoso y poseyendo un espíritu en el que se anidaban las más sanas y elevadas intenciones, el señor Schibli es uno de los pocos a los que puede llamárseles "luchadores de ley".

Su ambición por superarse día a día y por progresar continuamente, lo llevaron a realizar los más grandes esfuerzos y los mayores sacrificios. Pero él, que no es hombre de amilanarse ante ninguna clase de obstáculos, tampoco se dejaba rendir por las fatigas ni abatir por el desaliento.

Oriundo de Suiza, llegó a nuestro país, como ya dijimos, en el año 1871, cuando recién se empezaba a hacer la roturación de estas tierras que habían de convertirse con el tiempo y con el trabajo sereno y dinámico de quienes primero las habitaron, en una de las regiones más ricas y florecientes de nuestra provincia. Allí se habían de ver surgir poblaciones hermosas y poseyendo la riqueza más grande a que pudieran aspirar: la fecundidad inigualable de su suelo. Y entre esos primeros pobladores que fueron verdaderos pionners de nuestra colonización, encontramos al señor Lucas Schibli ocupando un puesto de vanguardia.

Prototipo del hombre de carácter, llano, modesto, honrado y recto a toda prueba, se entregó a sus tareas, ni bien llegó al país, con la intensidad y el entusiasmo propios de quien ansía progresar rápidamente y vislumbrar cuanto antes el horizonte de un porvenir halagador. Pero él no es de esos que buscan las victorias fáciles, no; él luchó con ahinco durante toda su vida, y si ha llegado a la posición desahogada en que actualmente se encuentra, es debido única y exclusivamente a su labor fecunda y a su constancia ejemplar.

Con cuánta razón el señor Perkins, en su informe del año 73 al directorio de Londres, al referirse a este señor dice: "Muchos L. Schibli necesitan estas colonias; en menos de dos años que está radicado aquí ha progresado en forma notable y puedo asegurar que este hombre irá muy lejos."

Esa ha sido la pura verdad. Las palabras del señor Perkins y su aseveración de "este hombre irá muy lejos", se han convertido en la realidad más palpable. Don Lucas Schibli ha llegado "muy lejos", y ha llegado por su propio esfuerzo, lo que hace más meritorio y más hermoso su triunfo.

Don Lucas Schibli mirado en todos sus aspectos, es un hombre ejemplar; como padre hizo de sus hijos hombres útiles y dignos inculcándoles enseñanzas nobles y dándoles al mismo tiempo ejemplos de laboriosidad y honradez.

El señor Schibli fué tesorero de la Comisión de Fomento en el período 1906, ocasión en que puso de manifiesto sus condiciones de buen administrador, colaborando además en todo lo que fuera un adelanto para la población. Fué también uno de los fundadores de la Escuela Suiza.

Por otra parte, ha sido el creador de la Escuela Argentina, la que primero funcionó en el campo y luego la hizo trasladar al pueblo donde, como es natural, acude mayor cantidad de alumnos. A esta escuela la sostiene él por su propia cuenta y a ella concurren niños de ambos sexos, enseñándose entre otras cosas, el alemán. Esta noble acción del señor Schibli nos da una idea de la grandiosidad de su alma y de la filantropía de su espíritu.

En la actualidad se encuentra en una estancia que adquirió hace algunos años en el Fortín, provincia de Córdoba, donde trabaja ayudado por uno de sus hijos. Es verdaderamente admirable contemplar la actividad que despliega este noble anciano, quien a pesar de sus años, trabaja con tanto entusiasmo como en los mejores tiempos de su juventud.

El administrador general que tiene en San Jerónimo es don Calixto Schibli, otro de sus hijos. Este señor es nacido en San Jerónimo, donde goza de prestigios bien ganados por su honradez y laboriosidad indiscutibles.

Es en la actualidad presidente de la Comisión de Fomento y a su iniciativa se deben numerosas obras de gran adelanto para la población, que se muestra ampliamente satisfecha de su labor.

El señor Calixto Schibli educa a sus hijos en la misma forma que su padre lo educó a él, es decir inculcándoles el amor al trabajo honrado y generoso, que es la herencia más preciada que pueden legarles los padres de nobles sentimientos a sus hijos.

Familia HOFER

Sra. María Wasmer

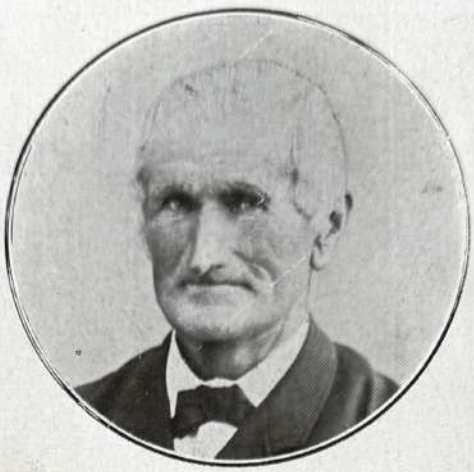

Sr. Juan Hofer

Sr. Santiago Hofer

JUAN HOFER

Formó parte el señor Juan Hofer de los primeros contingentes de colonizadores suizos que llegaron a la provincia de Santa Fe en el año 1871, contratado por la compañía de tierras, que le dió cuatro concesiones en San Jerónimo.

Don Juan Hofer había nacido en Roteringhon, Cantón Argau (Suiza), el 15 de enero de 1830. Desde joven se había dedicado a las actividades rurales en su país natal, donde contrajo enlace con María Wasmer.

En 1871 llegó a la República Argentina, radicándose en San Jerónimo, donde actuó hasta su fallecimiento, ocurrido el 14 de agosto del año 1914, rodeado de la estimación de todas las personas que lo trataron.

Fué un agricultor laborioso y un ciudadano honesto cuyo recuerdo se conserva con respeto.

SANTIAGO HOFER

Nació don Santiago Hofer en Roteringhon, Cantón Argau (Suiza), el 25 de julio de 1857.

Contratado por la compañía de tierras que iniciaba la colonización en San Jerónimo, llegó a la provincia de Santa Fe en compañía de sus padres en el año 1871.

Dedicado de lleno a las actividades agrícolas, trabajó con su familia hasta el año 1885, en que contrajo enlace con la señorita María Ryser, naciendo de este matrimonio ocho hijos, a saber: Santiago, María, Emilio, Martha, Ernesto, Frida, Roberto y Arturo.

Con su nuevo hogar trabajó por su cuenta administrando los campos que heredara de su señora madre y favoreciéndole la suerte en bien de su perseverante labor y la honestidad de sus procederes comerciales. Inició sus primeras compras de tierras manteniendo en pleno florecimiento su patrimonio hasta que el 2 de junio de 1927 en que falleció su esposa, lo alejó de las actividades, retirándose a la vida tranquila del hogar.

El señor Santiago Hofer en compoñía de su esposa en el año 1924 había realizado un viaje de seis meses de duración a Europa para visitar la tierra natal.

Actualmente don Santiago Hofer vive rodeado del prestigio y el respeto de sus convecinos.

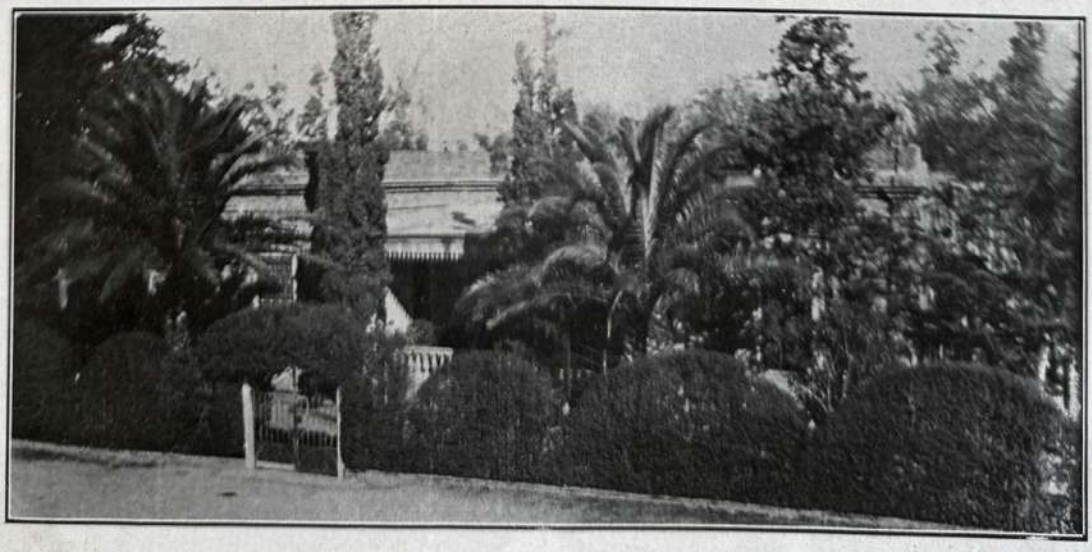

Vista de la casa de familia del establecimiento del Sr. Santiago Hofer

Profesionales

Dr. LUIS W. ALCARAZ
Médico cirujano

Dr. RICARDO M. BARRENECHEA
Médico cirujano

Farmacia EL TRIUNFO

Bajo el nombre de Farmacia "Trombotto" fué inaugurado este establecimiento en el año 1920, con el general beneplácito de toda la población que veía cumplirse una de sus más caras aspiraciones, ya que la importancia de la misma reclamaba los servicios de un establecimiento como el que en ese entonces abrió su puertas al público.

Posteriormente se le denominó Farmacia "EL TRIUNFO", que es el nombre que en la actualidad ostenta, siendo el único establecimiento de esa índole que funciona en San Jerónimo Sud; está atendida por la prestigiosa Química Farmacéutica señora Sara Sujmajier y el señor José Trombotto.

Ambos con su esfuerzo constante y su atención, han sabido rodear a su casa de la importancia y el prestigio que justamente se merece. El público de San Jerónimo Sud así lo entiende perstándole su más franco y decidido apoyo.

El señor Trombotto es persona que goza en el pueblo de un bien ganado concepto, al que se ha hecho acreedor a fuerza de una labor honrada y altruista. Actualmente ocupa la presidencia del Consejo Escolar de la localidad, ocasión que le ha servido para poner de manifiesto una vez más la rectitud de su carácter y la altivez de sus miras, cosa que se desprende de las numerosas medidas tomadas hasta el presente por dicho cuerpo y las cuales están en un todo encuadradas en la confianza que el pueblo tiene depositadas en su prestigiosa persona.

Segundo N. Mansilla

El señor Segundo N. Mansilla es un prestigioso educacionista cuya labor intensa y fecunda nos señala en él a un hombre hermanado directamente con la civilización y el progreso, ya que su acción en pro de la enseñanza lo ha situado en este terreno dentro del cual se ha desenvuelto como sólo cabía esperar de una persona dotada de tan valiosas condiciones.

El señor Mansilla fué director de una escuela de Catamarca, su ciudad natal, desde 1907 a 1911. Luego pasó a Cayastacito, dep. San Justo, donde ejerció de 1911 a 1913; de allí a la localidad de San Justo en la que actuó como director de 1913 a 1915. Desde este último año hasta 1920 ejerció en Aldao pasando en este año a San Jerónimo, como director de la escuela Láinez Nº 53, puesto que desempeñó hasta 1934 en que se jubila.

En Cayastacito el señor Mansilla fué elegido secretario durante un período, de la Comisión de Fomento, puesto que desempeñó en forma altamente elogiable alternando sus tareas docentes con sus labores comunales.

El 14 de diciembre de 1908 formó su hogar uniéndose en matrimonio con la señorita Jacinta Nievas, persona de sentimientos altruistas y de elevadas dotes morales.

Federico Hofer

Don Federico Hofer es hijo de uno de los primeros y más destacados pobladores de esta localidad, donde nació el 12 de mayo de 1887, y donde en la actualidad goza de un justo prestigio ganado a base de una labor intensa y bien cimentada.

La vida del señor Hofer nos ofrece perfiles interesantes y nos lo muestra en toda la grandiosidad de su espíritu acrisolado. A fuerza de corazón, con su constancia y su férrea voluntad, se fué abriendo el camino de la prosperidad.

Siendo todavía un niño se vió en la necesidad de empezar a trabajar. El fallecimiento de su señor padre y el hecho de haber quedado los bienes de éste incluídos en el capital de la sociedad que tenía formada con sus hermanos, fué la causa que lo obligó a ello.

Se inició trabajando en tareas agrícolas, poniendo todo su entusiasmo juvenil y todas sus energías para poder mejorar su situación y de esa manera, dando curso a sus muy justas ambiciones, buscar más amplios horizontes para sus actividades.

Después de algún tiempo de haberse dedicado a la agricultura, entra a trabajar como empleado en la casa de comercio que el señor Kuno Butikofer tenía establecida en la localidad de Los Quirquinchos. Allí permanece durante el término de cuatro años.

Al cabo de ellos, regresa a San Jerónimo y allí vuelve a reiniciar sus tareas rurales pero con más intensidad y con mayor entusiasmo que nunca, dispuesto a progresar y cristalizar de esa manera las aspiraciones que anidaban en su corazón.

Establece una pequeña granja expendiendo leche y fabricando quesos en muy pequeña escala. Pero había en él un gran deseo de superación y por eso redobla sus esfuerzos anhelando dar mayor impulso a la industria en que se había iniciado con cierto éxito. Y así lo vemos prosperar en forma realmente notable. En los primeros tiempos empleaba en la elaboración 50 litros de leche y en la actualidad, habiendo ido siempre en escala ascendente ha llegado a la enorme cantidad de 6.000 litros diarios. Es de imaginarse la perseverancia y el entusiasmo con que ha debido trabajar durante todo ese tiempo; sólo poseyendo un espíritu templado y una voluntad férrea como la suya es posible realizar obras de tal naturaleza.

Su fábrica es en la actualidad una de las más importantes de nuestra provincia y está montada con maquinarias modernísimas, lo que permite hacer una elaboración más rápida y de mayor calidad. Entre los tipos de queso que fabrica se encuentra el Grullerini, Pategrás, Chubut y otros que sería largo enumerar. Todos ellos gozan de gran aceptación en los distintos mercados del país, por su excepcional calidad, respaldada por el prestigio creciente del señor Hofer.

Poco tiempo después de haber instalado su fábrica, contrajo enlace con la señorita Rosa Guggisberg, formando un hogar respetable y virtuoso.

El señor Hofer ha sido en varias ocasiones miembro de la Comisión de Fomento, y a su iniciativa se deben numerosas obras de importancia indiscutible que se realizaron en el pueblo.

Por otro lado, formando parte de las CC. DD. de la escuela "Sarmiento", puso al servicio de las mismas todo su enorme entusiasmo para el engrandecimiento de dichas instituciones.

Actualmente el señor Hofer se encuentra dedicado por entero a su fábrica, ayudado por sus hijos, y es de esperar que así como en el presente ha llegado a una situación envidiable merced a sus propios esfuerzos, continúe sumando nuevos laureles a su larga y exitosa carrera comercial.

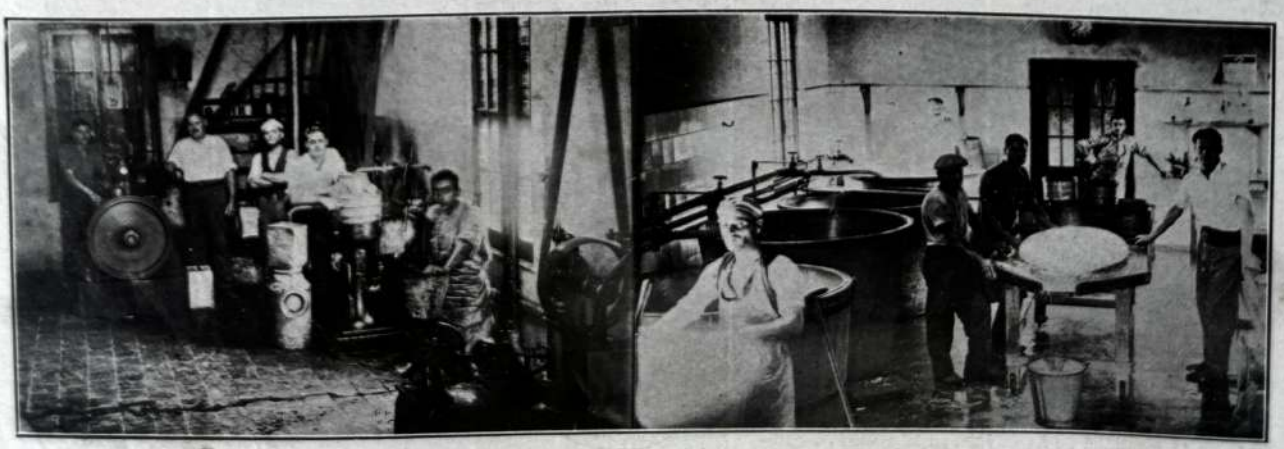

Vistas interiores de la fábrica del señor Hofer

Luis Alejandro Schibli

El señor Luis Alejandro Schibli es hijo de don Lucas Schibli, el prestigioso y antiguo poblador de esta localidad y uno de los hombres de mayor carácter y de más sólidos prestigios.

Nació el 5 de junio de 1884.

Sr. Luis Alejandro Schibli y su extinta esposa Sra. Clara J. Widmer

Su señor padre, hombre de una personalidad bien clara y definida, tenía ese don, que no todos los padres poseen, de saber educar a sus hijos y encaminarlos por la senda hacia la cual ellos mostraran mayor inclinación o mayores aptitudes; y es así como el joven Luis Alejandro se convierte bajo la tutela paterna en un hábil agricultor.

Trabajó al lado de su padre hasta el año 1910 fecha en que contrajo matrimonio con la señorita Clara J. Widmer, formando una pareja ideal, en que más que esposos, eran compañeros, verdaderos camaradas tanto en los momentos de desazón como en los de júbilo.

Al formar su hogar, arrienda una fracción de campo en Roldán, donde trabaja por algún tiempo. Poco después se traslada a la localidad de Berabevú, donde también se dedica a la agricultura siempre con el ahinco y el entusiasmo que le caracterizaban. Permanece en este punto hasta el año 1923, fecha en que retorna a San Jerónimo a trabajar en los campos de su propiedad.

Desde ese momento hasta el presente lo encontramos firme en su puesto de combate, trabajando sin descanso y en franco tren de progreso.

Ultimamente tuvo la honda pena de sufrir la pérdida irreparable de su noble compañera, viendo tronchada la felicidad de su hogar.

El señor Schibli, después de este rudo golpe, se ha convertido en el más celoso guardián de sus hijos, de los que será a no dudarlo sólido puntal, inculcando en sus espíritus las normas seguidas por él en su lucha por la vida, y que están basadas en el trabajo y en la honradez.

TOMAS ATECA

El señor Tomás Ateca nació en Rosario de Santa Fe el 13 de setiembre de 1881. Cursó sus estudios en esa misma ciudad y desde joven empezó a trabajar ayudando de esa manera a sus padres. A la edad de 22 años, es decir después de haber hecho el servicio militar, decidió dedicarse a la agricultura.

Joven, lleno de energías y de aspiraciones bien justificadas, se dió a su trabajo con todas las fuerzas de su corazón, tratando de allanar con su perseverancia y su labor infatigable, todas los dificultades que en un principio pudiera encontrar. Ambicionaba progresar y formarse un porvenir, sino holgado, por lo menos satisfactorio y que estuviera de acuerdo a su manera de ser.

En el año 1910 forma su hogar contrayendo enlace con Juana Flotron, mujer de elevados sentimientos, hacendosa y excelente ama de casa.

Poco tiempo después se traslada a la localidad de San Marcos, provincia de Córdoba, donde permanece durante cuatro años trabajando como colono. Luego pasa a Villa Nueva, donde actúa durante otros cuatro años, arrendando también un campo.

La labor desplegada por el señor Ateca durante este tiempo en las localidades en que actuó, fué realmente fecunda y el resultado de ello se reflejó en el progreso constante que experimentaba. Los sueños albergados en su corazón se iban convirtiendo en hermosa realidad, gracias a su ahinco y al entusiasmo con que trabajó durante tantos años.

En el año 1920 se establece en la colonia Clodomira (distrito Pujato) en los campos de su propiedad, y allí continúa trabajando con tanto ardor y tanta dedicación como al principio. Su espíritu emprendedor y su modo de ser tan singularmente ejemplar, no le permitían permanecer inactivo, ya que eso equivalía a ir en contra de su propia voluntad que era todo dinamismo y acción.

En Pujato fué elegido presidente de la Comisión de Fomento, habiendo realizado obras de gran importancia y de suma necesidad para la población, tal como puede apreciarse a través de los antecedentes de dicho pueblo que se publican en otro lugar de este mismo álbum. Se mostró una persona recta y honrada, en todo el sentido de la palabra, y un eficaz funcionario.

El señor Tomás Ateca falleció en el año 1929, siendo presidente de la Comisión de Fomento de Pujato. Su desaparición fué muy lamentada por toda la población, que perdía a uno de sus benefactores.

Su señora esposa se establece poco tiempo después en San Jerónimo, velando por la esmerada educación de sus hijos.

Santiago Bearzotti

Don Santiago Bearzotti, nacido en Rosario el 18 de mayo de 1889, es un hombre de reconocidos prestigios reafirmados a través de una vida de intensa laboriosidad en la que ha puesto de manifiesto su constancia ejemplar, su decisión y su carácter recio y batallador.

Se inició en la lucha por la vida, trabajando desde temprana edad. Fué empleado de Correos y Telégrafos, hasta que en su afán por progresar, abandona su empleo, buscando nuevos y más amplios horizontes. En el año 1921 establece en la localidad de San Jerónimo, en sociedad con sus hermanos, un negocio de panadería. Esta sociedad dura hasta el año 1923 en que nuestro biografiado se separa de ella y empieza a trabajar por su propia cuenta, estableciendo a tal efecto el hotel "Ita'ia", que es el negocio en que actualmente desempeña sus actividades.

El hotel "Italia", bajo la mano experta del señor Bearzotti, que le presta todo su entusiasmo y toda su atención, ha ido sufriendo modificaciones continuas que lo han convertido en el más confortable y mejor atendido de toda la población, cosa que reconoce la numerosa clientela que le presta su más franco y decidido apoyo.

El señor Bearzotti a'terna sus actividades comerciales con la atención que le requiere el cargo de revisador de cuentas que desempeña actualmente en la Comisión de Fomento, y en el cual se revela una vez más, un hombre de capacidad y tacto indiscutibles.

Forma también parte de la comisión directiva del Club Atlético San Jerónimo, el que le debe buena parte de los progresos alcanzados y de la situación que goza.

Juan Weber

Don Juan Weber oriundo de Lenzigen, Canton Berna, Suiza, donde nació el 4 de noviembre de 1858, era uno de los más prestigiosos vecinos de San Jerónimo, localidad en la cual gozaba de generales simpatías y creciente aprecio gracias a sus condiciones probadas de hombre trabajador, decidido y de honradez intachable.

El señor Weber se educó en su país natal, donde aprendió también el oficio de herrero el que desempeñó hasta el momento de emigrar hacia nuestra patria.

Llegó a nuestro país el 10 de mayo de 1883, radicándose de inmediato en San Jerónimo, donde estaban establecidos algunos parientes. Allí continuó ejerciendo el mismo oficio, en el cual era un verdadero experto.

En el año 1901 con el fin de buscar mayor adelanto, que eran siempre sus nobles aspiraciones, estableció un restaurant y récreo, negocio que continúa atendiendo hasta su muerte, sucediéndole después sus descendientes.

Como podrá verse en la historia de la comuna, el señor Weber fué miembro de la comisión de fomento, donde su acertado criterio fué una de las bases principales del progreso creciente de la población.

Ha sido también miembro de la Sociedad de tiro (hoy Tiro Federal), de la que fué uno de sus fundadores y más entusiastas propulsores; formando parte de su comisión puso de manifiesto sus sanos y bien intencionados propósitos, multiplicándose en procura de su adelanto y prosperidad.

Augusto Cattone

He aquí un hombre que por sus condiciones sobresalientes de honradez, rectitud y carácter decidido, ha conseguido rodear a su persona de sólidos prestigios que aumentan día a día, ganándose por otra parte, la más alta distinción de todos los vecinos y el aprecio sincero de los mismos.

Espíritu impetuoso, avasallador, pero no desordenado ya que la sensatez y el buen tino guiaban cada uno de sus actos, ha luchado toda su vida y sigue luchando aún, pues la superación es su principal objetivo, y la base firme e indestructible de todos sus desvelos.

El señor Augusto Cattoni nació el 1º de septiembre de 1884, en Rosario, ciudad en la que residen sus padres. Su infancia la pasó en la ciudad de Casilda, donde se educó, iniciándose también en el aprendizaje del oficio que más adelante habría de servirle como medio para desenvolverse en la vida.

En el año 1907 pasa a la localidad de San Jerónimo, donde se establece con una fábrica de carruajes y un anexo de sección herrería. La constancia, el entusiasmo con que se dedicó a sus tareas y el deseo ferviente por mejorar su situación a fuerza de trabajo, hicieron que poco a poco fuera progresando, llegándose a formar una posición desahogada, cumpliendo así en parte las justas aspiraciones de su vida.

En este pueblo formó su hogar, un hogar respetable y de trabajo en el que reinan la paz y la felicidad.

En el año 1914, el pueblo, que había podido apreciar su honradez intachable y su espíritu de progreso, lo eligió miembro de la Comisión de Fomento. Ocupó el cargo de tesorero, siendo presidente el señor Bartolo A. Francetti y vicepresidente el señor Teófilo Wust, en un período en que la comuna atravesaba por momentos realmente difíciles a causa de ciertas malas administraciones anteriores. La Comisión de Fomento de que formaba parte el señor Cattoni, con un criterio amplio y bien definido de la situación, tomó diversas medidas que fueron en beneficio directo de la comuna, a la que encaminaron nuevamente por la senda del progreso.

En el período 1933-34, el señor Cattoni fué elegido presidente de la Comisión de Fomento, ocasión que le sirvió para demostrar una vez más la altivez de sus miras y la serenidad con que afrontaba los problemas más difíciles.

Actualmente el señor Cattoni vive dedicado a sus tareas comerciales, en las que vuelca todo su entusiasmo y todos sus bríos, al igual que en los primeros años de su actuación.

José Fiori

El señor José Fiori, italiano de origen, nacido en el año 1873 en Masia, provincia de Alejandría, llegó a nuestra patria traído por su señor padre, don Antonio Fiori, el que a su arribo se radica en la ciudad de Rosario.

Siendo todavía muy joven, nuestro biografiado inicia sus actividades entrando a formar parte del personal de la antigua licorería Henzi, de esa ciudad.

Trabajó desde un principio con todo su entusiasmo y todo su ahinco, porque ansiaba mejorar y colmar sus justas ambiciones. En el año 1907, buscando nuevos horizontes para desarrollar sus actividades, se traslada a San Jerónimo, localidad en la que se establece con una fábrica de licores y aguas gaseosas.

Más tarde adquiere un hotel, que es el que en la actualidad pertenece al señor Bearzotti. Trabaja al frente del hotel durante cierto tiempo, prestigiándolo con su nombre y la atención especial que le prestaba. Después de haberlo enajenado al mencionado señor Bearzotti, entra a desempeñar el cargo de secretario de la Comisión de Fomento, puesto en el que viene actuando desde 1922, con el beneplácito general de la población y de los distintos miembros que han ocupado la comuna, los que reconociendo sus grandes condiciones lo han venido confirmando en ese puesto, año tras año.

Más tarde reabrió su fábrica de licores y aguas gaseosas, la que atiende en colaboración con su hijo René, con toda la eficacia que es de esperar en un hombre activo y laborioso como el señor Fiori.

Sta. María Luisa Soltis

Sra. Amelia P. de Barinotto
Directora

Sta. Delia Sarrabayrouse

ESCUELA FISCAL Nº 237

En la escuela no existen archivos que permitan comprobar la fecha exacta de su fundación, pero según datos suministrados por antiguos y prestigiosos pobladores de esta localidad y los cuales nos merecen nuestra mayor confianza, el origen de esta casa de enseñanza se remonta al año 1882, y los primeros directores de la misma fueron los señores Feedrico Ernestet, Julio Paroff, N. Casariego y Abel Soria.

Desde que empezó a funcionar la escuela contó con un buen número de alumnos, y es de imaginarse los servicios que ella prestó a la zona en la cual desarrolla su acción.

Años después empieza a funcionar en la chacra del señor Gueron, una escuela exclusivamente para niñas, la que tuvo en calidad de directora, en primer lugar a la señora Matilde Girado de Larguía y luego a la señora Elisa Gibelli de Cascale.

Estas dos escuelas fueron luego fusionadas, quedando constituída la Escuela Fiscal Mixta, que es la que funciona en la actualidad.

El primer director de dicho establecimiento fué el señor Abel Soria, el que tenía como auxiliar a la señora Elisa Gibelli de Soria. Más adelante se hicieron cargo de la dirección de la escuela, sucesivamente las siguientes personas: señorita Carmen González, señor Marcelino Ledesma, señorita Romilda Saporiti, señor Bernardino Ayala y por último la señora Amelia P. de Barinotto que ocupa dicho puesto en la actualidad.

La escuela ha alcanzado un grado de progreso realmente notable y ello se debe exclusivamente a la labor fecunda y bien inspirada que desarrollaron cada uno de sus directores, empeñados siempre en poner de su parte el mayor entusiasmo y el máximo de sus esfuerzos para procurar el engrandecimiento y adelanto constante del establecimiento confiado a su custodia.

Debemos hacer notar que la escuela para su normal funcionamiento necesita un local más amplio y más apropiado del que en la actualidad posee. De ello se ha hecho eco el Consejo Escolar, el que velando en todo momento por la educación, está realizando activas gestiones para satisfacer esa necesidad dentro del más breve plazo posible.

Su actual directora es la señora Amelia P. de Barinotto y el personal docente lo componen: Sta. María Luisa Soltis, Sra. Balvina de Alvarez, Stas. Clotilde Donadille, María del Pilar Berazain, Josefina Barinotto, Delia Sarrabayrouse, Irma Pozzi y Sra. Amelia A. de Casañas.

La escuela cuenta con 6 grados habilitados y una asistencia media de 258 alumnos de ambos sexos.

Sta. María del Pilar Berasain

Sta. Josefina Barinotto

Sta. Ines Pozzi

ACADEMIA DE CORTE Y CONFECCION "FRANCHI"

La academia del epígrafe es sin lugar a dudas, tanto por la eficacia de la enseñanza que en ella se imparte como por los prestigios bien ganados de su directora la señorita Leonidas Franchi, una de las más acreditadas de la zona.

La señorita Franchi estableció esta casa en el año 1926, y desde ese mismo instante, gracias a su labor serena y constructiva, ha ido en escala ascendente ganando día a día mayores prestigios, lo cual se evidencia claramente en el número cada vez mayor de alumnas con que cuenta.

La señorita Franchi cursó sus estudios en la Academia Mendía, de la ciudad de Rosario, y una vez en poder de su título ejerció como profesora de la materia en la escuela fiscal de San Jerónimo, al mismo tiempo que inicia los cursos en su academia.

Durante algún tiempo utilizó para su enseñanza el sistema de la academia en la cual ella había estudiado; pero más tarde, y para llenar mejor su cometido, adoptó el sistema Jurídico Reformado, que al decir de los entendidos, es uno de los mejores y de aprendizaje más rápido y sólido.

Este cambio fué recibido con general beneplácito del alumnado, que de esa manera se veía favorecido, haciendo llegar sus sinceras felicitaciones y su agradecimiento a la señorita Franchi por su preocupación en hacer de su casa de enseñanza un modelo en su género.

Insertamos una nota con el alumnado actual de la academia, el que, como puede apreciarse, es bien numeroso.

Parte del alumnado y directora de la escuela

Escuela Nacional N° 53

Sra. Jacinta B. de Mansilla

Sra. Clelia M. de Escudero, directora

Sr. Juan Morisoli

Esta escuela fué fundada en el año 1910, siendo inspector seccional el señor Flavío Castellanos. Fué su primer director el señor Gregorio B. Pent, que estuvo al frente de la misma hasta octubre del mismo año.

En esa fecha fué reemplazado por el señor Nicolás Ferreyra, director de la escuela N° 35 de Gálvez, quien ejerció la dirección hasta junio del año 1912, siguiendo en su reemplazo la señorita Isabel P. Boero (más tarde señora de Palacios) hasta el año 1920.

Desde el año 1920 hasta marzo del año 1930, estuvo bajo la dirección del señor Segundo Mansilla. Desde esa fecha hasta finalizar el curso fué directora la señora Florentina T. de Salas, y desde el año 1931 a abril del 1934, que fué nombrado nuevamente el señor Mansilla. Quedó la dirección vacante desde entonces hasta agosto del corriente año, en que se hiciera cargo la señora Clelia M. de Escudero, actual directora.

Han prestado servicios en esta escuela las señoritas Magdalena Pascual, María del Rosario García Carbó, Amalia Herrera, Erlinda Martínez y el señor Paulino Sánchez.

Actualmente la escuela cuenta con tres grados: 1°, a cargo de la señora Jacinta N. de Mansilla; 2°, a cargo de la señora Clelia M. de Escudero, y 3°, con grupo de 4°, a cargo del señor Juan Morisoli.

SOCIEDAD DE TIRO DE SAN JERONIMO

Conjunto de Comisión Directiva, socios y tiradores de la institución

La Sociedad de Tiro de San Jerónimo fué fundada el 26 de marzo de 1898, con el fin de fomentar el tiro al blanco. La primera Comisión Directiva quedó constituída el 5 de abril del mismo año por las siguientes personas: Presidente, Luis Weihmuller; vice, Ambrosio Pirovano; secretario, Juan Kissling; pro, Godofredo Weihmuller; tesorero, Teófilo Wus; vocales: José Soltis y Juan Weber. De los nombrados hubo de lamentarse el fallecimiento de Kissling, Weber y Weihmuller; este último ocupó la presidencia durante 16 períodos. También ocuparon ese cargo Otto Kunz, Teófilo Wust, Godofredo Weihmuller, Alberto Weihmuller, y desde 1920 hasta la fecha, lo fueron los señores A. Schudel, L. P. Bourlier y J. Hofer, siéndolo en la actualidad don Alejandro Schudel.

La primera preocupación de la Comisión Directiva fundadora fué adquirir el terreno para el campo y polígono de tiro. No habiendo fondos se emitieron acciones que fueron fácilmente colocadas entre el vecindario y poco después el terreno estaba comprado construyéndose el polígono. El entusiasmo era grande; los tiradores debían tener armas propias, siendo las más comunes el Vetterli, Rubin Schmit y el Martini después, hasta que el 15 de marzo de 1902 se solicitó del entonces ministro de Guerra, coronel Pablo Richieri, la provisión de 15 fusiles máuser y munición de guerra, pedido que fué despachado favorablemente.

En el año 1908 un grupo de jóvenes se adhirió a la Sociedad con una sección gimnasia, denominándose desde entonces "Sociedad de Tiro y Sección Gimnasia". Momentáneamente están paralizadas las actividades de la gimnasia y se trata de reorganizarla.

A los pocos años de ser instituída la Gran Copa de Honor de Santa Fe, esta Sociedad tuvo la gran satisfacción de que sus tiradores Juan Kissling, Sebastián Martiarena y Juan Hofer inscribieran sus nombres y el de la institución en tan importante trofeo, resultando vencedores en el año 1905 en Rosario. Los socios de aquella época recuerdan que los vencedores fueron obsequiados con un banquete en el teatro Colón de Rosario, al que asistieron más de 300 personas.

Los equipos de la Sociedad triunfaron en varios campeonatos como ser: Copa de Honor, 2 veces; Campeonato de Sección en Capilla del Monte; un cuarto, un quinto y un octavo puesto en la Bandera de Reservistas; Granadero Argentino, 2 veces; Copa Patria, 6 veces; Copa López Domaica, 3 veces, etc.

Cuenta ya con quince socios honorarios, a quienes se les otorgó esa distinción después de actuar durante veinticinco años como socios, obsequiándoseles también una medalla de oro con inscripción y cuño social.

La actual Comisión Directiva la componen los siguientes señores: Presidente, Alejandro Schudel; vice, Juan Hofer; secretario, Ricardo Hofer; pro, Julio Lembach; tesorero, Armin Weihmüller; vocales: José Pavani y Armin Pluss.

Susana Beatriz Laville Tiscornia

Sra. Magdalena Biglia de Tiscornia

Jorge Alberto Laville Tiscornia

Sra. Rosita Tiscornia de Laville

Sra. Sara B. de Hofer

Sra. Santina de Schudel

David Ricardo y Jorge Oscar Hofer Haefliger

Sra. Elena C. B. de Vuadenz y niños Osvaldo y Alois

Luisito Tomás y José D. Trombotto

Sra. Rosa B. de Hofer y su hijito Arturo Oscar

Stas. María y Martha Hofer

Stas. Herminda, Dora y Esther Hofer

Sta. Rosa Cattone Franzetti

Sta. Elisa Pavani

Sta. Lila Y. Vesco

Sta. Anita Castelli

Sta. Rosa Fiori

Sta. Marta Weihmuller

Sta. Esther E. Schudel

Comisión de Damas Pro Templo de San Jerónimo Sud

Los fieles de San Jerónimo Sud han de tener los más gratos acuerdos para las distinguidas señoras y señoritas que compenetradas de la necesidad de dotar a la localidad de un templo adonde congregarse para los actos religiosos del culto católico, resolvieron la construcción de una capilla que a medida que el tiempo transcurra y la población lo requiera se convertirá en una iglesia.

Los primeros pasos para dar forma a tan feliz iniciativa, digna de la mujer argentina, religiosa por excelencia, ofrecieron las dificultades propias de toda obra en sus comienzos, pero mediante el entusiasmo y la decisión de quienes tomron a su cargo la pesada tarea, se formó la primer comisión de damas el 3 de julio de 1924 con la asistencia de las siguientes señoras y señoritas:

Señoras Paulina S. de Maquirrain, Emilia S. de Delaygue, Emilia F. de Cattoni, María R. de Ceresoli, Juana R. de Cattoni, María de Suifet, Filomena de Leaudat, María S. de Maquirriain, Virginia C. de Gonzolin, Elisa de Pavani, Patrocinia de Guevara, Albina L. de Lembach, Amadea de Palavecino, Margarita de Bearzotti y Carolina B. de Bearzotti; señoritas Josefina Luraschi, Berta Schibli, Palmira Repetto y Margarita Navarré, quedando en esta reunión constituída la primera Comisión en la siguiente forma: presidenta, Paulina S. de Maquirriain; vice, Emilia D. de Delaygue; secretaria, Emilia F. de Cattoni; pro, Margarita Navarré; tesorera, Josefina Luraschi; pro, María R. de Ceresoli; vocales; señoras Virginia de Gonzolin y Carolina B. de Bearzotti, y señorita Berta Schibli.

Esta Comisión actuó hasta el 26 de abril de 1934, en que se eligió la nueva Comisión, con la presencia del Rev. Padre de Roldán, don J. Cecilio Vidaurreta, quedando ésta integrada por las siguientes damas: presidenta, Matilde M. de Wenk; vice, Paulina S. de Maquirriain; secretaria, Josefina Barinotto; pro, Emma Soltis; tesorera, Josefina Luraschi; pro, Robustiana M. de Santi; vocales: Rosa R. de Fiori y María R. de Ceresoli.

Al finalizar el año 1934 se dió comienzo a la construcción de la capilla, bajo la dirección del constructor señor Antonio Devito, arquitectos señores Maicenave y Casellia, de la ciudad de Rosario, esperándose que para mediados del año 1935 la obra se encuentre habilitada para oficiar misa.

Paradas: Sta. Josefa Barrinoto. Sta. Josefina Luraschi, Sra. Paulina S. de Maquerriain y Sta. Emma Solthis. Sentadas: Sra. Maria de Seresoli, Sra. Robustiana de Santi, Sra. Matilde de Wenk y Sra. Rosa de Fiori

Sarmiento Lawn Tennis Club

La fundación de esta institución se remonta al año 1920, que por iniciativa de los señores Primo Gilardoni, Alberto S Kunz, Arturo Hofer, Carlos, Federico J. y Federico C. Weihmuller y Alejandro Schudel, se reunen en la casa del señor Emilio Herrman con el fin de formar y constituir al mismo tiempo la comisión provisoria de la entidad a formarse, siendo nombrados a consecuencia de este acto la siguiente comisión: presidente, Federico C. Weihmuller; secretario Alberto Kunz; tesorero, Federico G. Weihmuller y el vocal señor Primo Gilardone.

Electa la comisión de referencia y definido los principios y bases de la institución se acepta la propuesta verbal del señor presidente de la sociedad de la Escuela Suiza en lo referente a la construcción de la cancha de tennis en los terrenos de la escuela.

El 2 de abril de 1921 en la asamblea general realizada en esa fecha se elige la primera comisión mixta, la que fué presidida por el señor Primo Gilardoni, escundándolo los señores A. F. Kunz, A. Wüst (h); señoritas P. y E. Hofer y el señor C. Weihmuller, como vicepresidente, tesorero y vocales, respectivamente.

Fué este un periodo de gran actividad para la comisión, en el que se puso a prueba su amor a la institución. Abocan la compra de terrenos para destinarlos a la construcción de la cancha efectuando un empréstito emitido en acciones, las que se venden entre los asociados y simpatizantes; modifican los estatutos y reglamentos; gestionan personería jurídica y otros beneficios para la institución. También se organizan fiestas y pic-nic con el fin de la recolección de fondos, lo que da resultados óptimos. Dan comienzo a los certámenes y reuniones con entidades similares de los pueblos limítrofes y por último se planea la creación de una subcomisión de damas, la que se pone en práctica según acta de fecha 18 de abril de 1923 en que fué reelecto el presidente y elegida para presidir la comisión creada a la señorita Elsa Hofer.

A estas presidencias siguieron las electas el 15 de abril de 1924, Federico G. Weihmuller y señorita Bertha Hofer, los que fueron reemplazados el 14 de abril de 1925 por Federico Wüst y señorita Magdalena Pavani.

Para el período 1927 al 28 fué electo presidente el señor Carlos G. Weihmuller y la señorita Emilia Hofer, esta comisión también es rica en acontecimientos, reinicia las gestiones para la obtención de la personería jurídica, las que fueron coronadas por el éxito, al mismo tiempo mandó construir planos para la casilla y otras mejoras en la cancha de propiedad de la institución.

Socios y simpatizantes de la institución en un día de torneo

Fué reemplazada por la comisión electa para el período 1928 al 29, ocupando las presidencias el señor F. Wüst y señorita M. Pavani.

En el período 1930 fué reelecto el presidente y elegida para la comisión de damas la Srta. Bertha Hofer, los que continúan en sus cargos hasta el 10 de febrero de 1931 que toma la presidencia el señor Armin Weihmuller, el que viene desempeñando dicho puesto hasta el presente, con el beneplácito de todos los asociados que le reeligieron, lo secundan en su labor los señores David Sánchez, Paulino Maquirriain, Hugo Wenk, Ricardo Hofer, Ernesto Schudel, Cornelio Montenegro, Armin Loetcher y Cristiano Galván; como vice presidente, secretario, pro, tesorero, pro, y vocales respectivamente, los que vienen desempeñando una buena administración y dan a la entidad nuevas orientaciones que son de gran beneficio para la misma.

"Sociedad Escolar Suizo-Argentina"

"Colegio Sarmiento"

Sta. Marta Weihmuller
Directora

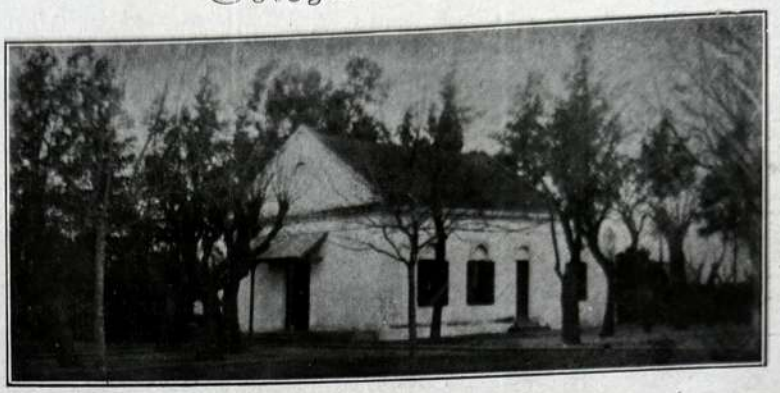

Edificio de la escuela

La fundación de la Escuela Alemana (Deutsche Schule), fué patrocinada por la Sociedad Escolar Alemana (Deutsche Schulgemeinde), cuyos componentes eran los señores Samuel Wust (padre), Cristian F. Weihmuller W. Frieddi, Juan Vogler y otros jefes de familias suizas y primeros pobladores de esta colonia y cuyos nombres no figuran en las actas.

La inauguración de la escuela se llevó a cabo en el año 1873, y el primer edificio que ocupó fué una casilla de madera con una sola pieza, situada donde hoy está la Plaza Norte. La enseñanza que se impartía era toda en idioma alemán (instrucción primaria), siendo el primer maestro el señor Pedro Durst.

La Sociedad obtuvo su personería jurídica en el año 1878. El 8 de febrero de ese año se nombró una "comisión constituyente" encargad de dictar los estatutos, los cuales fueron luego oficializados. Esta comisión la constituían los señores Samuel Wust, Juan Hofer, Federico Kunz, Cristian Weihmuller, E. Ottmann, Juan Vogler, Nicolás Stampli, Jorge Haas, Juan Kauffeler, Sant Heigmann, Cristian Zurcher, Federico Pluss, C. Honegger, W. Frieddi, G. Widmer, Fr. Walther, Rodolfo Hunziker y Augusto Wenk.

Inauguración del primer local propio. — Durante la administración de la C. D. presidida por el señor Cristian Weihmuller en 1879, tuvo lugar la inauguración del local propio edificado sobre un terreno donado por un prestigioso vecino. El acto se llevó a cabo el día domingo 21 de septiembre de 1879, efectuándose en tal oportunidad grandes festividades que sirvieron de marco a tan grande acontecimiento.

La comisión "pro edificación" del local propio estuvo constituída por los señores Samuel Wust (padre), Cristian Weihmuller, David Gut, Federico Kunz y G. Widmer. La cooperación de todos los miembros de la Sociedad contribuyendo con donaciones voluntarias de distinta índole y con su trabajo personal, realizada con buena voluntad y entusiasmo, merece el aplauso, más aún, la eterna gratitud de la población por la obra digna y elevada que efectuó en bien de la niñez para quien se abrían las puertas del primer templo de instrucción en esta localidad.

El establecimiento fué ampliado en 1900 en que se construyeron dos piezas y en 1907 en que se edificó un salón de actos y aula mayor de clases.

Modificaciones en la enseñanza. — En 1880 se agregó al primitivo programa, tres lecciones semanales de castellano.

En 1888 comenzaron las clases de labores femeninas.

Ya en el año 1917 la enseñanza fué casi exclusivamente en castellano; sólo pocas horas semanales fueron de alemán.

En 1921 comenzó a regir el programa oficial de las escuelas provinciales.

En 1925, por gestiones del señor inspector de escuelas particulares, don Luis Alvarez, se fiscalizó el colegio, otorgándose por consiguiente los certificados oficiales a los alumnos, después del examen reglamentario a que se someten.

En el año 1918 se cambió el nombre de la Sociedad Escolar y de la escuela, por los de "Sociedad Escolar Suizo-Argentina", patrocinadora del "Colegio Sarmiento".

Presidentes de las distintas CC. DD. — Desde 1879 hasta el presente han ocupado la presidencia de las distintas CC. DD. los siguientes señores: 1879, Cristian F. Weihmuller; 1881, Roberto Weihmuller; 1883, Cristian F. Weihmuller; 1888, Godofredo Weihmuller; 1889, Cristian F. Weihmuller; 1892, W. Frieddi; 1893, Godofredo Weihmuller; 1896, Luis Weihmuller; 1901, Samuel Wust; 1904, Juan Hofer; 1907, Juan Kissling; 1909, Emilio Pluss; 1912, Teófilo Wust; 1914, Emilio Pluss; 1916, Teófilo Wust; 1917, Godofredo Weihmuller; 1922, Alberto Weihmuller; 1923, Godofredo Weihmuller; 1924, Teófilo Wust; 1928, Alejandro Schudel; 1929, Godofredo Weihmuller; 1930, Alejandro Schudel; 1933, Godofredo Weihmuller; 1935, Federico Hofer.

Todos estos señores, secundados por personas capacitadas y llenas de entusiasmo, trabajaron sin descanso por la prosperidad y engrandecimiento de la escuela.

Personal docente desde 1873 a 1935. — 1873, Pedro Durst; 1874-75, Sr. Dresden; 1876-79, Roberto Weihmuller; 1880, José Loretz; 1881, Federico Ornstedt; 1882-84, Ricardo Thoss; 1885-86, Gottwalt Briggen; 1887-88, Alberto Andrés y Sra. Steimer (labores); 1889, Emilio Matte; 1890-91, Alberto Kunz; 1892-97, Ernesto Geissbuhler; 1898, Sr. Luder; 1899-900, Federico Allemand; 1901-03, Adolfo Felchlin y Sta. Frau Weiss (labores); 1904, Arnoldo Frei y María Wust (labores); 1905-06, Sr. Sievers y señora (labores); 1907-11, Pablo Strehlow y Sta. Hedwing Butikofer; 1912-14, Francisco Loetscher; 1913-14, Sta. Elsa Berger (labores); 1915, J. Wieland y Elsa Berger; 1916, Otto Reuter, Elsa Berger y María Kissling (labores); 1917-18, Carlos Godoy, F. Loetscher y Clara Brigger (labores); 1918-19, Carlos y Fernando Godoy; 1917-24, Selma Briggen; parte de 1920, Egidio Galimberti y Pinkas Smulovitz; 1923, Gaspar Jeannot; 1921-22, Paulina Hofer; 1929-30, Marta Steiner; 1925-35, Carolina Wust; 1925, Elvira Wust (labores); 1920-35, Marta Weihmuller.

La actual marcha del colegio es normal, en lo que respecta al funcionamiento de las clases, respondiendo los alumnos en general a los esfuerzos realizados por la Comisión Escolar, siempre diligente, en su favor, y a la cooperación recíproca de padres y maestros que velan por su bienestar y progreso.

Es realmente encomiable la actitud y la disposición de los miembros de la Sociedad Escolar durante los últimos años de crisis financiera y de reducida asistencia de alumnos, demostrando su celo y su empeño por mantener en vida, aun a costa de sacrificios, la institución que les es tan cara, y la cual, en memoria y reconocimiento a sus abuelos y padres, desean que continúe honrándoles hasta que, en tiempo más oportuno, si es posible, poder darle el lugar que pueda corresponderle como primer establecimiento educacional del pueblo.

Antecedentes biográficos de Carcarañá

Carcarañá, el floreciente y progresista pueblo del departamento San Lorenzo, fué trazado y delineado, aunque sin oficializarlo, en el año 1869 por la Compañía de Tierras del F. C. C. A. que era la encargada de llevar adelante la colonización a lo largo de la nueva línea del citado ferrocarril y que unía Rosario con Córdoba.

Es la cabecera del distrito comunal del mismo nombre cuya superficie es de 21.500 hectáreas, siendo sus límites: al N., el departamento Iriondo (distrito Lucio V. López); al S., el distrito Pujato; al E., el distrito San Jerónimo, y al O., el departamento Iriondo.

Está situada en una riquísima zona agrícolo-ganadera, en la que se cultiva preferentemente lino, trigo, maíz y alfalfa.

El agua potable se encuentra, término medio, a 20 metros de profundidad.

Cuando la Compañía de Tierras efectuó el trazado del pueblo, empezó al año siguiente, a vender lotes, siendo los primeros pobladores en adquirirlos, los siguientes:

Lote	Manzana	Comprador	Fecha
—	F Norte	Boschetti y Daneri	22-11-1871
1	G "	A. Bernasconi	6-12-1871
5, 6, 7	6 "	G. Jahn	4-10-1871
1, 2	7 "	Juan Gatsbuena	21-10-1871
7	7 "	H. Mathon	5-10-1871
7	8 "	M. C. Durnad	3-10-1871
1, 2	9 "	C. Laclau	3-10-1871
1, 2	10 "	Pedro Aldave	3-11-1871
1, 2, 3	11 "	J. Dupont	2-12-1871
—	17, 18 Norte	J. Verney	2-12-1871
7	5 Sud	F. Moulin	5-10-1871
7	6 "	J. Laclau	3-10-1871
4	7 "	Kaiser y Malendain	15-11-1871
7	7 "	S. Caunes	10-10-1871
4	9 "	M. C. Durand	9-10-1871
1, 2	10 "	A. Rufener	23-11-1871
3, 4	10 "	C. Godeken	15-11-1871
8	10 "	P. Molli	10-10-1871
1, 2	11 "	J. A. Castelli	20-11-1871
6	30 "	E. Warburg	11-11-1871
—	77 "	J. Quirogo	4-11-1871

Como primeros pobladores de la colonia de Carcarañá pueden citarse las familias de:

Cr. Schneider, Urich, Kaser, los hermanos Niederer que radicaron en el 1870, después siguieron las de Casseneuve, Glardon, Perisset, Marguet, Buri, Petitti, Lux, Ott, Donet, Burki, Leingruber, Hermann, Sieber, Fuchs, Franz y Moser.

Otros datos facilitados por Argentine Land And Investment Company Limited dicen que a pesar de la revisión de los libros originales de esta compañía, no podemos dar con los nombres de los primeros colonos arrendatarios de Carcarañá; lo único que podemos asegurar es que la colonia fué fundada en el año 1869 y que a mediados del año 1870

un párrafo del informe de nuestro gerente al Directorio dice: "En la Colonia Carcarañá tenemos actualmente 14 familias con 63 almas". Los primeros propietarios eran los siguientes:

J. Pakonski, lotes 6 y 16, legua 11, el 3-12-1872; E. Flenti, lotes 10 y 20, legua 9, el 20-2-1879; J. Blandino, lote 7, legua 9, el 23-3-1880; Bussy Hnos., lotes 26 y 36, legua 9, el 23-3-1880; A. Heller, lotes 4, 5, 14 y 15, legua 9, el 3-10-1882; J. M. Laporte, lotes 6 y 16, legua 9, el 23-3-1881; J. Herrmann, lote 61, legua 12, el 5-10-1880.

Las fechas citadas son en las que los propietarios acabaron de pagar sus terrenos, la mayoría de los cuales fueron vendidos a plazos.

COMISION DE FOMENTO

La Comisión de Fomento de Carcarañá fué creada por el Superior Gobierno de la Provincia, con fecha 9 de enero de 1894. El acta de fundación dice lo siguiente:

"En el pueblo de Carcarañá, departamento de San Lorenzo, provincia de Santa Fe, a nueve de enero de mil ochocientos noventa y cuatro, reunidos en casa de don Pedro Laborde los miembros de la Comisión de Fomento de esta localidad nombrados por la Intervención nacional, don Pedro Laborde, don Miguel Pinchetti y don Luis Boschetti declaran definitivamente instalada esta Comisión, nombrando como nombran presidente de la misma a don Pedro Laborde y para secretario a don Ulisis Macdonald, los que aceptan y toman inmediata posesión de sus respectivos cargos. Leída la presente acta todos los miembros de la Comisión se ratifican y firman en el mismo lugar y fecha. P. Laborde, Miguel Pinchetti, Luis Pinchetti, U. Macdonald, secretario. Hay un sello".

La segunda acta de fecha enero 10 de 1894, establece las patentes de rodados y la prohibición de carnear reses a menos de cinco cuadras afuera del radio de la población.

ACTA DE INSTALACION

En el pueblo de Carcarañá, departamento de San Lorenzo, provincia de Santa Fe, a los seis días del mes de febrero del año mil ochocientos noventa y cuatro, reunido los abajo suscriptos hemos acordado constituir la Comisión de Fomento en este pueblo en virtud del decreto del señor Interventor nacional fecha 29 de enero del corriente año por el cual hemos sido nombrados para componer dicha comisión. Teniendo conocimiento que el otro miembro nombrado para la Comisión se ha excusado de aceptar el cargo, se acordó comunicar al Sr. Interventor su renuncia como asimismo participarle haber quedado constituída la Comisión, pero que estando en ejercicio la anterior Comisión no podemos entrar a desempeñar nuestro mandato y para su constancia lo firmamos. — Vicente Lardizábal, Domingo Petitti. Hay un sello.

Con fecha 16 de febrero de 1894 se hizo cargo de su puesto para completar los miembros de la Comisión de Fomento el señor Francisco Herman, el que fué nombrado con fecha 9 del mismo mes. En la misma fecha en que entró a actuar el señor Hermán se resolvió no crear el puesto de secretario rentado, sino que dicho cargo debía ser desempeñado por uno de los miembros de la comisión en carácter ad-honórem; además se resolvió también dar ocupación al peon encargado de la limpieza y arreglo de las calles, desde el 20 del mismo mes; dicho peón había sido suspendido por la comisión anterior.

El 27 de febrero del mismo año la comisión anterior hizo entrega de los útiles y cuentas que obraban en su poder, resolviéndose recibirlos bajo inventario cuya copia se conserva en secretaría.

Con fecha 1º de abril se nombra al señor, Bernardo Fanti para que se encargue del arreglo de las calles y de la atención del servicio de limpieza.

El 28 de abril se nombra el primer médico comunal, siendo éste el doctor Irineo Zust, designándose además al señor Jerónimo Gutiérrez como comisario inspector de esta Comisión.

Con fecha 15 de julio, la Cía. de Tierras cede el terreno donde se construyó más tarde el cementerio; estando firmadas las escrituras la Comisión de Fomento eleva al P. E. la ordenanza sobre cementerio.

El 15 de agosto se autoriza la compra de los instrumentos necesarios para poder verificar el contralor de pesas y medidas.

En febrero de 1895 se establece el impuesto de matanza.

El 10 de abril del mismo año el P. E. aprueba el cálculo de recursos y nombra el primer secretario rentado, siendo éste el señor Narciso Martínez.

Con fecha 19 de julio se habilita la otra fracción de terreno dedicado para cementerio y cuyas dimensiones son iguales a las de la parte ya habilitada.

El 23 de diciembre se acepta el plano del cementerio público con la reforma presentado por el señor Aquilino Pinchetti y se clasifican los lotes destinados para panteones en serie A. B. y C.

El 22 de febrero de 1896 presentaron su renuncia por haber cumplido el término prescripto por la ley, los señores Francisco Hernán, Domingo Petitti y Vicente Lardizábal.

El 5 de marzo el P. E. nombra a los señores Manuel Correa, Santiago De Gasperi y Miguel Pinchetti y al hacerse el reparto de cargos recae la presidencia en el señor Correa y la tesorería en el señor De Gasperi.

El 17 de marzo de 1896 se crea la ordenanza sobre edificación y el 29 de mayo la de veredas y nivelación de tapiales.

Con fecha 9 de diciembre se efectuó el cambio de miembros, siendo reelecto el señor Correa como presidente, secundado esta vez por los señores Gabino Sopena y Marcos González, nombrándose escretario al señor Isidro Medina en reemplazo del señor Narciso Martínez.

El 26 de marzo de 1897 son nombrados para ocupar los distintos cargos de la Comisión de Fomento, los señores Héctor Maderna, Vicente Lardizábal y Francisco Hernán.

Con fecha 25 de abril de 1897, se pasa una nota al señor Jefe Político del departamento y al señor Juez de la localidad, comunicándole el establecimiento del matadero y el nombramiento de comisario.

El 5 de agosto de 1898 entra a actuar el señor Antonio M. Aguirre, en reemplazo del señor Lardizábal.

Por renuncia del señor Maderna es nombrado el señor Emilio Strupler, haciéndose entonces el reparto de cargos; la presidencia es ocupada por el señor Francisco Hernán, la vice por el señor Emilio Strupler y la tesorería por Antonio M. Aguirre.

Con fecha 28 de agosto de 1899, se da cuenta de una nota recibida del P. E., por la que se autoriza a la Comisión para contratar un empréstito por 1.200 pesos al interés máximum de 10 % anual, destinados a las obras proyectadas en el terreno de la escuela fiscal, cuya cantidad e intereses que demande debe ser amortizada con el 10 % de las entradas que perciba la Comisión durante los años 1900, 1901 y 1902 y cuya partida debe destinarse a la educación, según lo establecido en la Ley vigente de comisiones de fomento. Se llama a licitación para la construcción de la obra según plano, reduciendo las piezas a dos y con la modificación de que las paredes interiores serán asentadas en cal hasta los cimientos y el resto en barro, y las demás partes serán ejecutadas de acuerdo a la propuesta.

Con fecha 16 de octubre de 1899, el P. E. pasa una nota, en la que señala la nueva jurisdicción fijada a esa Comisión que está concebida en los siguientes términos: "Santa Fe, octubre 9 de 1899. Al Señor Presidente de la Comisión de Fomento de Carcarañá: a sus efectos transcríbole el siguiente decreto: Santa Fe, octubre 9 de 1899. De acuerdo a lo solicitado por la C. de F. y vecindario de Carcarañá y lo informado por el Departamento de Ingeniero, el Gobernador de la Provincia, decreta: Art. Lº — Fíjase la jurisdicción de la C. de F. de Carcarañá, Dpto. San San Lorenzo, dentro de los límites siguientes: al Nordeste, parte de la Colonia Bustinza y la propiedad de los hermanos Marull; al noreste, los sucesores de Baigorria y Medina; al este, la Colonia San Jerónimo; al sud, la jurisdicción de la C. de F. de Clodomira; al oeste, calle de la Colonia y al sudeste, los herederos de Correa, comprendiendo una superficie aproximada de nueve y media leguas kilométricas.

Art. 2º — Comuníquese, publíquese y dése al R. O.

En octubre 24 de 1899, el señor Hernán hace saber que fué nombrado nuevamente miembro, por cuyo motivo se procedió a repartir los cargos; se resuelve que cada uno desempeñe el que ejercía anteriormente. El H. Consejo de Educación aprueba la propuesta presentada por don Luis Pinchetti para realizar la construcción licitada, en la suma de pesos 1.492 y en pesos 143 por la compostura del salón y autoriza a la C. de F. para celebrar el contrato y nómbrasele inspectora de las obras.

Con la autorización acordada por el H. C. de Educación para celebrar los contratos y a objeto de llevar a cabo la construcción de las habitaciones en el terreno fiscal de la escuela de este pueblo y estando presente el señor Luis Pinchetti, cuya propuesta ha sido aceptada, se resuelve extender el contrato para la construcción de dos piezas y cocina con un corredor y un pozo, especificándose las medidas.

El 7 de enero de 1900, el señor secretario, Isidro Medina, presenta la renuncia.

Con fecha 9 de enero de 1900 se nombra en su reemplazo al señor Julio F. Noel.

El 2 de noviembre de 1900, el señor Rodolfo Schneider entra en reemplazo del señor Struple.

El 1º de marzo de 1901, el Ministro de Gobierno ordena se deje sin efecto el cálculo de recursos, el presupuesto de edificación y el servicio de limpieza. La Comisión pone en ejecución la orden impartida y expone que la suspensión de esa fuente de recursos desequilibra por completo el estrechísimo presupuesto aprobado anteriormente, dejando un insanable déficit, y en la imposibilidad absoluta de cumplir con los compromisos que tiene contraídos para la casa destimada al maestro y compostura del salón de la escuela pública. Además quedaría suspendida la proyectada traslación del cementerio público a un lugar más apartado del centro de la población. Se pide se reconsidere la resolución.

Con fecha 27 de julio de 1901, el señor Santiago De Gasperi presenta la nota, en la que ha sido nombrado miembro de esa C. de F., en reemplazo del señor Aguirre a quien se le ha aceptado la renuncia presentada, quedando formada de la siguiente manera: presidente, Francisco Hernán; vicepresidente, Sr. Rodolfo Schneider; tesorero, Sr. Santiago De Gasperi. El Ministerio de Gobierno solicita se le envíe los libros de defunciones que exista en su archivo.

El 12 de agosto de 1901, algunos vecinos manifiestan que la C. de F. debería solicitar un sacerdote, por encontrarse sin capellán desde el mes de julio último.

Con fecha 24 de setiembre de 1901, el intendente municipal de Rosario, don Luis Lamas, donó 240 plantas, las que son plantadas en la plaza Colón.

El 3 de octubre de 1901 el Ministerio de Gobierno envía una nueva ley, Nº 1112, reglamentando las C. de Fomento.

Por otra parte se aprueba la ordenanza de limpieza.

Con fecha 28 de setiembre de 1901 el F. C. C. A. resolvió la construcción de una alcantarilla, camino a Correa, de 6 metros de largo por 1.25 metros de luz, y con la cual se facilitaría el desagüe de dicho camino.

Confecha 3 de enero de 1902 se hace cargo de la comuna la nueva comisión integrada así: presidente, Francisco Hernán; vice, Rodolfo Schneider; tesorero, Santiago De Gasperi.

El 12 de marzo de 1902 se solicita a la Cía. de Tierras, el plano de la colonia con la demarcación de calles y caminos en él señalados al fundarse el pueblo, y someterlo a la aprobación del P. E. de la provincia.

Con fecha 19 de abril, el señor Hernán presenta la renuncia de su cargo al P. E. En la misma fecha se eleva al P. E. el plano de la colonia con su trazado, para su aprobación.

El 2 de mayo se hace cargo de la presidencia, en lugar del señor Hernán, el señor Antonio M. Aguirre.

El 30 del mismo mes y año se pone en vigencia la ordenanza sobre cordones y veredas, y se gestiona la adquisición de un terreno de propiedad del Banco Provincial de Santa Fe, para la instalación del matadero público.

La comuna, con fecha 10 de junio,, llama a licitación para la percepción de impuesto a la extracción de arena.

La Comisión de Fomento tenía proyectado desde hace mucho tiempo, el traslado del cementerio a un lugar más apropiado. Habiéndosele presentado la oportunidad de adquirir uno, que además serviría como potrero de los animales destinados al matadero, realiza las gestiones ante el Banco Provincial, propietario de dicho terreno, el que acepta la oferta que le hizo la comuna y pagarle $ 150 por hectárea. Los terrenos son adquiridos y se hace escrituración a nombre del gobierno.

Debido al gasto extraordinario que demanda la instalación del matadero y de los potreros, así como el traslado del cementerio, se solicita la autorización del Ministerio de Gobierno para contratar un empréstito por la suma de $ 2.000 m|u., con el interés del 10 % anual, y que se amortizaría con el 20 % de las entradas generales que se recaudaren en los años 1904 y 1905.

El 10 de noviembre de 1902, se recibe una nota del Ministerio de Gobierno, juntamente con los planos de la población debidamente oficializados. Dicha nota decía así:

Santa Fe, noviembre 5 de 1902. — Al señor Presidente de la Comisión de Fomento de Carcarañá. A sus efectos transcríbole la siguiente resolución: Santa Fe, octubre 17 de 1902. Visto lo solicitado por la Comisión de Fomento de Carcarañá pidiendo aprobación oficial de los planos de la Colonia y Pueblo del mismo nombre, y resultado: Que el expresado Pueblo y Colonia fué fundado y trazado con anterioridad a la Ley de 28 de octubre de 1884, por lo que trazas respectivas no han podido ser hechas de acuerdo con las disposiciones de la referida Ley, y Que el Departamento de Ingenieros y el señor Fiscal de Gobierno y Tierras Públicas, manifiestan su conformidad en que sean aprobados los referidos planos, se resuelve: Aprobar la delineación de Pueblo y Colonia Carcarañá con sujeción a los planos presentados; debiendo el Departamento de Ingenieros expedir copia de los mismos para ser remitidos a la Comisión de Fomento recurrente, a la que faculta la vigilancia extricta de la conservación de las trazas que se aprueban a fin de que no sean estrechadas, desviadas o clausuradas los caminos demarcados y las calles trazadas que figuran en los planos. Pase al Departamento de Ingenieros para que se remita adjunta la copia de los planos que se ordena en la presente resolución y hecho vuelva al Ministerio de origen. **Freyre, Julián V. Pera.** Dios guarde a Vd. Julián V. Pera. Hay un sello y un membrete que dice respectivamente: **Ministerio de Gobierno de Santa Fe. Ministerio de Gobierno, Agricultura e Instrucción Pública.**

Con fecha 18 de noviembre del mismo año el P. E. de la provincia autoriza a la Comisión de Fomento para contraer el empréstito de dos mil pesos, para la construcción del matadero y cementerio.

El 16 de diciembre el secretario y comisario de la Comisión de Fomento presentó su renuncia; ésta le fué aceptada, siendo nombrado secretario el señor P. Nolasco Pérez Fierro y para comisario al señor

Sr. **JUAN DURANTE**
Vicepresidente

Sr. **LEON FELIX LUX**
Presidente

Sr. **WALTER ACHMIDLIN**
Tesorero

Constantino B. Pedraua, los que entraron en posesión de sus cargos el 1º de enero de 1903.

Habiendo terminado su período el señor Santiago De Gasperi, el 4 de agosto de 1903, se nombra en su lugar al señor Jaime Bardes.

El 19 de octubre se incorpora a la Comisión el señor Joaquín Marull, en lugar del señor Antonio M. Aguirre, que había renunciado.

Se procede entonces al reparto de los cargos, quedando la C. de F. constituída de la siguiente manera: presidente, Joaquín Marull; vice, Jaime Bardes; tesorero, Rodolfo Schneider.

Con fecha 9 de noviembre de 1903, la Comisión de Fomento, teniendo en cuenta que el matadero público se hallaba ubicado en un lugar muy próximo a la población por lo que constituía un peligro para la salud del vecindario, solicita del ministerio respectivo el traslado de aquél a otro punto, y la autorización para vender el terreno y con su producto adquirir otro que se encuentre próximo al río.

El 20 de noviembre el gobierno otorga la suma de ochocientos pesos para el arreglo de las calles y caminos que se encontraba en malas condiciones.

El gobierno acordó la correspondiente autorización, y la comuna adquirió entonces un terreno de propiedad del señor Juan W. Tapper.

Con fecha 7 de noviembre de 1904 se pasa una nota al Ministerio de Obras Públicas de la Nación en la que se le comunica, a los fines que juzgue conveniente, que las obras de desagüe verificadas últimamente en el puente nacional situado en este pueblo sobre el río Carcarañá, se encuentran completamente obstruídas por falta de nivelación, lo cual ha originado derrumbes sobre el camino, imposibilitando poco a poco el tráfico sobre el citado puente, haciendo presente en la misma nota, que a pesar de todas las atenciones de limpieza y cuidado observado por esta Comisión, no se ha podido evitar las causas mencionadas, haciéndose indispensable un nuevo trabajo de desagüe a fin de evitar mayores perjuicios.

Los miembros de la Comisión de Fomento, velando siempre por el adelanto de la población, acuerdan elevar al Ministerio de Gobierno una nota por medio de la cual se solicitaría la construcción de otro salón en el local de la Escuela provincial ya que el que existía resultaba completamente incómodo e insuficiente dado el número cada vez mayor de alumnos que concurrían a clase.

Para el período siguiente es confirmado en su cargo el señor Rodolfo Schneider, quedando la Comisión integrada de la misma forma que en el período anterior.

Con fecha 18 de julio de 1905 el Ministerio de Gobierno y Agricultura aprueba la ordenanza elevada por esta comisión con fecha 8 del mismo mes, haciendo obligatoria la construcción de tapiales, veredas y cordones en el radio que indica la mencionada ordenanza y que es desde la calle Cumarí hasta Acacia, el boulevard Newton y las calles transversales entre ésta y las vías férreas.

El 20 de octubre presenta su renuncia el secretario señor N. Pérez Fierro, siendo designado en su lugar el señor José Eugenio Noel.

En vista de que la población sentía ya la necesidad del alumbrado público, la Comisión de Fomento resolvió solicitar a su similar de San Jorge, informes sobre el alumbrado público instalado últimamente en ésa y la percepción de los impuestos respectivos.

El 29 de enero de 1906 se acepta el ofrecimiento de la señora Carolina Lesmo de Colombo para la compra del terreno que ocupó el matadero, por la suma de $ 5.800, facultándose al efecto al señor presidente para que se traslade a Rosario a firmar la escritura.

El 2 de febrero de 1906 el señor Joaquín Marull terminaba su período, pero es reelecto por el P. E., quedando por lo tanto la Comisión integrada por los mismos miembros.

Los señores ediles resuelven activar lo concerniente a la ampliación de la escuela provincial, para lo cual se efectúa una reunión a la que asisten los más caracterizados vecinos, formándose la Comisión Pro-Escuela, de la siguiente manera: presidente, José A. Bayo; vice, Joaquín Marull; tesorero, Antonio Berasain; secretario, Cecilio Tibodi; vocales: Marcelino Bayo, Manuel Olivera. Se resuelve comunicar esta medida al H. Consejo de Educación.

A partir de entonces no existe libro de actas durante los años 1908 y 1909, por lo cual no se puede precisar a ciencia cierta los nombres de los componentes de las comisiones que siguieron. Lo único que puede aseverarse, es que ellas continuaron la obra d eprogreso iniciada por las anteriores, y que se preocuparon seriamente por el adelanto de la población.

En diciembre de 1909 la Comisión de Fomento quedó formada de la siguiente manera: presidente, Joaquín Marull; vice, Carlos Stehli; tesorero, Juan Nimmo.

Habiéndose llamado a licitación para la construcción de vereda alrededor de la plaza Colón, se abren las propuestas presentadas, y siendo la del señor Celeste Pinchetti, la más conveniente, se acepta.

Con fecha 28 de abril de 1910 el señor Marull presenta su renuncia por haber sido designado Jefe Político del Dpto. Iriondo.

Sr. **FRANCISCO SERRA**
Vocal

Sr. **SEVERO L. GALLO**
Vocal

Sr. **ANTONIO PINCHETTI**
Secretario

Luego entra a actuar la Comisión presidida por el señor Isidro S. Carreras, el que es secundado por los señores Celestino Pinchetti y Salvador Piazza, siendo secretario el señor Armando Casareto

Estos señores son reemplazados por don Joaquín Marull en la presidencia y por Eduardo Hernán y Antonio Berazain, como vicepresidente y tesorero respectivamente.

Los miembros de esta Comisión dan lo sprimeros pasos hacia la instalación del alumbrado eléctrico, estudiando las propuestas de los señores Rozzio y Blotta, primero, y después la del señor Virgilio S. Galimberti; luego se llama por primera vez a licitación.

Esta Comisión colabora también activamente con la sociedad Progreso de esta localidad, la que fué creadora del servicio de riego, y a la cual se le da una subvención de $ 300, para que llene mejor su cometido.

Según acta Nº 164, del 30 de julio de 1913, en esa fecha se llama por primera vez a los mayores contribuyentes del distrito con el fin de confeccionar el padrón comunal, según lo dispuesto por la ley 1780.

Con fecha 15 de diciembre de 1913, se efectuaron las elecciones comunales, saliendo electos los siguientes señores: presidente, Rudecindo E. Freyre; vice, Domingo Cometa; tesorero, Federico Furno Sola; suplentes, Rodolfo Schneider, Guillermo Robins y Vidal Canclini. Contralores de cuentas: Francisco Hernán, Juan Meyer y B. Rodríguez Alvarez.

Al hacer entrega de la comuna, el secretario señor Armando Casareto, que venía desempeñando este puesto desde 1909, renuncia, siendo reemplazado por el señor Pedro Senestrari, el que a su vez es sustituído poco tiempo después, por el señor Pedro Canclini.

El vicepresidente señor Cometa, también presentó su renuncia, entrando a ocupar su puesto el señor Rodolfo Schneider.

Luego de esta Comisión se hicieron cargo de la comuna, sucesivamente, las siguientes:

Del 18 de enero de 1916 al 10 de enero de 1918: presidente, Rudecindo E. Freyre; vice, Federico Pluss; tesorero, Federico Furno Sola.

Del 18 de enero de 1918 al 22 de enero de 1920: presidente, Joaquín Marull; vice, Carlos Stehlin; tesorero, Leonardo Auernheimer.

Del 22 de enero de 1920 al 17 de enero de 1922: presidente, Carlos Stehlin; vice, Alfonso Humbert; tesorero, Leonardo Auernheimer.

Del 17 de enero de 1922 al 10 de enero de 1924: presidente, y tesorero, son reelectos los del período anterior, ocupando la vicepresidencia el señor José A. Merindol.

Del 10 de enero de 1924 al 1º de enero de 1928, es decir durante dos períodos: presidente, José T. Merindol; vice, León Félix Lux; tesorero, Antonio Berazain.

Del 1º de enero de 1928 al 1º de enero de 1931: presidente, Ventura Olsina; vice, Jerónimo F. Rodi; tesorero, José Lagardo; vocales: Antonio Yoco, Sebastián Trucco. Por renuncia del señor Yocco entra a formar parte de la comisión el señor Alfonso Humbert.

Esta comisión continúa al frente de la comuna hasta el 4 de marzo de 1932, fecha en que entrn a actuar los siguientes señores: presidente, León Félix Lux; vice, Juan Durante; tesorero, Antonio Canclini; vocales: Ramón Baqué y Francisco Serra; secretario, Francisco Pinchetti.

Todas las comisiones nombradas pusieron de su parte la mejor voluntad y el más grande empeño para hacer obra de bien en beneficio de la población, tal como instalación de luz eléctrica, servicio de riego, creación de la ordenanza de servicio de limpieza, compra de materiales para completar y ampliar los distintos equipos de trabajos de la comuna, tal como el equipo caminero; obras de arreglo en el cementerio así como en las calles del pueblo y en los caminos de acceso al mismo.

Durante la presidencia del señor Olsina se modernizó la plaza pública en colaboración con una comisión creada de exprofeso para ese fin, y que presidía el señor S. Salgado.

Con fecha 13 de mayo de 1934 son reelectos los miembros de la última comisión casi en su totalidad, quedando ésta constituída así: presidente, León Félix Lux; vice, Juan Durante; tesorero, Walter Schmidlin; vocales: Francisco Serra y S. L. Gallo; suplentes: Delio Mignaco, José S. Perisset, José Pellegrini, Ramón Baqué y Lázaro Mariani; contralores de cuentas: Juan Masser, Luis Prissi, Fernando Furno Sola; suplentes de C. de cuentas: Eugenio Bislin, Juan Burki y Juan Oberto.

Estos dos últimos períodos, que fueron presididos por el señor L. F. Lux, han sido, a nuestro criterio, los que mayores beneficios han reportado a la población; esto dicho sin desmerecer en nada la labor desplegada por las comisiones anteriores.

Al hacerse cargo el señor Lux de la comuna en marzo de 1932, la recibe con una deuda que ascendía a la suma de $ 15.294.96, deuda que quedó reducida al 30 de junio de 1935 a $ 3.974.75.

El señor Lux, preocupado seriamente por el progreso del pueblo, realizó un sinúmero de obras de verdadero valor, como ser, arreglos en el cementerio, en el matadero, embellecimiento de la plaza pública y conservación de calles y caminos.

Desde el 1º de enero del presente año, hasta la fecha han sido abovedados 12.115,50 metros de calles y caminos; se ha terraplenado y rampado 40.658 metros, lo cual da una idea de la enorme actividad desplegada por esta comisión.

Por otra parte se han efectuado gran cantidad de pasos en las boca calles, construídos con durmientes de acero, obtenido a bajo precio al F. C. C. A., y últimamente se han efectuado algunos en cemento armado. También se han construído alcantarillas en los puntos más estratégicos para el mejor desagüe de las calles de la localidad en los días de lluvia.

La comuna en la actualidad cuenta con un equipo de riego completo, como también con dos máquinas "Champion", rastras, palas, carro volcador y otras herramientas.

El servicio de limpieza se efectúa con regularidad en la parte céntrica del pueblo lo mismo que el servicio de alumbrado público.

El 9 de julio último falleció el señor León Félix Lux, perdiendo Carcarañá uno de los hombres que con mayor desinterés ha bregado por el bien colectivo.

El señor Lux era hijo de uno de los más antiguos pobladores de la localidad. Hombre de méritos indiscutibles, trabajador incansable e inspirado por sanos principios que llevó a la práctica cada vez que se le presentó la oportunidad, el señor Lux se había rodeado de grandes y merecidos prestigios que aumentaba día a día gracias a su ejemplar laboriosidad.

Al efectuarse el sepelio de sus restos hicieron uso de la palabra los señores Fancisco Serra y Antonio Canclini. El primero habló en el local de la comuna, adonde fué conducido el cadáver del señor Lux, y el segundo en le cementerio. Ambos destacaron con justas y sensibles palabras la recia y bien delineada personalidad del desaparecido.

Actualmente preside la Comisión de Fomento el señor Juan Durante, vecino de reconocidos méritos, que a no dudarlo ha de saber continuar la senda progresista marcada por el señor Lux.

INSTITUCIONES

COLEGIO SUIZO-ARGENTINO

El 21 de junio de 1885 se efectuó una reunión preliminar para dejar resuelto la fundación de una sociedad escolar alemana. En dicha reunión se encargó a los señores Rodolfo Gerber, Roberto Weilhmuller y Francisco Arnstadt, la redacción de los estatutos pertinentes, los cuales fueron aprobados en la primera asamblea general realizada con fecha 5 de julio del mismo año. En esta misma asamblea quedó además elegida la primera comisión directiva de la nueva entidad, la que fué compuesta por los siguientes señores: presidente, Sr. Arnstadt; secretario, Dr. Just; tesorero, Sr. Fleuti; vocales: Sres. Gerber y Rieser.

El 1º de agosto de 1885 se abre la escuela, habiéndose contratado al señor Kleiber (h.) de Roldán, para desempeñar el cargo de maestro, pagándosele la suma de $ 200, desde el 1º de agosto hasta el 31 de diciembre del mismo año.

Con fecha 7 de marzo de 1886, por renuncia de tres miembros, son elegido dos señores: Luis Weihmuller, presidente; Juan Fuchs, vocal y Teófilo Ott, secretario.

El 17 de octubre de 1886 la escuela puede hacerse cargo del local de la sociedad de canto "Armonía", en el que venía funcionando, gracias a las donaciones hechas por algunos accionistas, que cedieron sus acciones, y a un empréstito en efectivo hecho por el señor Fleuti.

En 1887, por renuncia del señor Fleuti, entra el señor Stehli en la comisión.

En 1888 es nombrado presidente de la C. D. el señor Luis Weihmuller, y en mayo del mismo año, entra como maestro el Sr. Juan Meyer.

Luego han sido presidentes de la C. D. en períodos diversos los siguientes señores: Juan Fuchs, Antonio Heller, Carlos Burki, Pablo Herrmann, Pablo Wanner, R. Schneider, Carlos Lehman, Ernesto Weihmuller y Juan Heller.

La sociedad obtuvo su personería jurídica en mayo de 1890.

En setiembre de 1892 se contrató al constructor Sr. Luis Boschetti, la edificación de una nueva aula, en la suma de $ 1.325.

En febrero de 1907 se cambió el nombre de Sociedad Alemana de Educación por el **Colegio Suizo Argentino.**

La dirección del colegio desde 1888 hasta 1919 (con la sola interrupción de dos años), estuvo a cargo del inteligente maestro señor Juan Meyer, quien realizó una obra meritoria y elogiable en todo sentido, bregando constantemente por el engrandecimiento y prosperidad de la institución.

Hoy la dirección se encuentra a cargo de la maestra normal nacional, señora Sara B. de Merindol, la que, ayudada por la señorita Olga Heller, realiza una obra constructiva y altamente inspirada.

La actual C. D. está formada así: presidente, Walter Schmidlin; secretario, Ernesto Lehmann; tesorero, Antonio Heller; vocales: Pablo Herrmann y Carlos Burki (hijo).

SOCIEDAD DAMAS DE BENEFICENCIA DE CARCARAÑA

Esta institución nació bajo el patrocinio de la Sociedad Filantrópica "Domingo Faustino Sarmiento". Los fines para los cuales fué creada y que es el socorro a los necesitados en todo cuanto sea posible, han sido llenados hasta el presente en forma ampliamente satisfactoria.

La primera C. D. de la entidad, fué nombrada con fecha 5 de noviembre de 1911, y fué constituída de la siguiente manera: presidenta, Rosa P. de Pellegrini; vice 1ª, Sta. Emilia Olivera; vice 2ª, Sra. Antonia A. de Echenique; tesorera, Josefa de Berazain; pro, Mariana de Pinchetti; secretaria, Albina R. de Delyigi; pro 1ª y 2ª, Rosa W. de Romeu y Srta. Amparo de Sopeña; vocales: Rosa de Canclini, Luisa de Ratto, Juana Bernasconi, Josefa de Romeu, Alicia de Burlando, Julia de Prinsi, María P. de Pinchetti, Luisa B. de Stehli, Ana de Chiard, Dominga de Montes, Armanda Sopena y María de Pezzini.

Esta comisión, al igual que las que le sucedieron, tuvieron a su cargo la organización de fiestas de beneficencia con el fin de allegar fondos para su sostenimiento.

Han sido presidentas, desde su fundación hasta el presente, las siguientes señoras Antonia A. de Echenique, nombrada con fecha 5-11-1913; Felisa C. de Sala, 4-11-1915; Ana de Montalvo, el 9-11-1916; Antonia A. de Echenique, el 20-12-1917; Rosa P. de Pellegrini, el 20-12-1908; Rosa P. Vd. de Canclini, el 3-1-1922; Antonia A. de Echenique, el 12-12-1923; María M. de Pezzini, el 23-7-1924; Agueda S. de Honegger, el 5-2-1925; Antonia A. de Echenique, 29-1-1929; María Esther S. de Gimbernat, el 29-1-1931; y Agueda S. de Honegger, el 26-1-1933.

Tuvieron actuación destacadísima como secretarias, las siguientes señoras y señoritas: Luisa B. de Stelli, Luisa de Ratto, Srta. Angélica Canclini, Sras. Julia B. de Prinsi, H. Weihmuller, Catalina P. de Durante, Adela M. de Orset y E. Widmer de Martiarena y la actual secretaria que lleva un largo período actuando en ese cargo con el beneplácito general de la comisión y asociadas.

La actual comisión está compuesta de la siguiente manera: presidenta, Loraida B. de González; vicepresidenta 1ª y 2ª, María E. S. de Gimbernat y Antonia A. de Echenique; secretaria, Isolina Furno Sola; prosecretaria 1ª y 2ª, Srta. Emilia De Gaspari y Srta. Matilde Valcepina; tesorera, Sra. Emilia de Lombardi; protesorera, Sra. Josefina L. G. de Heller; vocales: Sras. Lujia B. de Prinsi, Adela P. de Sieber, Agueda S. de Honegger, Ida S. de Faden, Ida M. de Debernardi, Elimia B. de Rodi, Olg M. de Mosser, Herminia D. G. de Baccalá, Bertha de Hernán y señoritas Bertha Schneider, Derlisa Canclini y Rafaela Romeu, electa en el presente año.

SOCIEDAD ITALIANA "UNIONE E BENEVOLENZA"

Esta institución fué fundada por italianos e hijos residentes en Carcarañá en el año 1882, siendo sus socios fundadores los señores Dr. Er-

nesto Trucchi, J. De Gaspari, Vitale Canclini, S. Besio, F. Mauro, A. Bertoglio, M. Semino, J. Cicognini, C. Pinchetti, L. Pinchetti, Antonio Coeca, L. Boschetti, D. Prinsi y otros.

De este conjunto de socios fundadores parte la primera comisión directiva, la que con propósitos bien definidos encaminan a la institución, al mismo tiempo que dan los primeros estatutos y reglamentos, los que sirven de base para las comisiones que le siguieron.

Su primera comisión se compuso en la forma siguiente:

Presidente, Dr. Ernesto Trucchi; vice, V. Canclini; tesorero, S. De Gaspari; secretario, F. Furno Sola; pro, Luis Pinchetti; consejeros: F. Mauro, J. Cicognini, S. Bosio y C. Pinchetti.

La Sociedad I. U. e B., desde su fundación se puede decir, siguió en escala ascendente y en sus comisiones directivas hubo algunas que reportaron a la misma beneficios realmente positivos.

El 22 de setiembre de 1901 se colocó la piedra fundamental para el edificio social y el 7 de julio del año siguiente se iniciaron las obras del mismo. También ptrocinó durante varios años la Escuela Italo-argentina, siendo su primer maestro el señor César D'Luigi, quien supo colocarla en un lugar de preferencia; a este digno maestro le siguió el señor Alfredo Camissi, el que mantuvo el prestigio de la escuela en la misma altura; a este señor le sucedieron otros maestros y maestras.

La escuela de referencia funcionó hasta mediados del año 1930, que la comisión directiva de la sociedad, por razones de economía resolvió clausurarla.

La actual comisión directiva está compuesta por los señores: Francisco Serra, presidente; Domingo Monachesi, vice; Luis Prinsi, tesorero; José Biagioli, secretario; Carlos Oberto, pro; y consejeros los señores: Atilio Andreucci, Andrés Colombo, Delio Mignacco, Leopoldo Pinchetti, José L. Santandrea. Siendo inspectores de enfermos Antonio Rossitto y Sebastián Taffarell y revisadores de cuentas Angel Durante y Juan De Gaspari.

Esta comisión no escatima esfuerzo para que la institución siga en la senda del progreso, dedicando su principal atención a la confraternidad italiana y el socorro mutuo que son las bases de la entidad.

LIGA CARCARAÑENSE DE FOOTBALL

Fué fundada el día 26 de febrero de 1933, presidiendo en carácter provisorio el señor Valentín Portas y secretario el señor Liborio Barrera.

Su primer presidente, el Sr. Fernando P. Furno Sola, del Consejo directivo; del Consejo superiòr el Sr. Valentín Portas.

En el año de fundación intervenían en el campeonato Copa "Marcelo Amsler", las siguientes instituciones: Club A. Carcarañá, Club A. Campaña, C. A. Funes, Club A. Roldán, Club A. San Jerónimo, Club A. Correa, primera y segunda división. Siendo campeón de la temporada el Club A. Carcarañá, en las dos divisiones.

En el año 1934, se clasificó campeón el Club A. Correa, en primera división y Club A. San Jerónimo, en segunda división 1935.

Constitución de Consejo superior: presidente, Sr. Valentín Portas; vicepresidente, Sr. Fernando P. Furno Sola; vocales: Sres. Atilio Grossi, Francisco Zanfini, Ignacio Balagñá, Florencio Varni y Guillermo Boschetti.

Consejo directivo: presidente, Sr. Américo Lugones; vicepresidente, Sr. Hugo Wenk; secretario, Sr. Artemio Lescano; tesorero, Sr. Carlos Oberto Maggi; vocales: Sres. Juan Fernández (h.), Raúl Vidre, Francisco Auzmendi, Luis H. Valentino.

Están afiliada a esta Liga y disputan el campeonato de primera y segunda división las siguientes entidades: Club A. Campaña, Club A. Caracarñá, Club A. San Jerónimo, Club A. Correa, Sport Club Cañadense (Cañada de Gómez), Sparta Football Club (Carcarañá) y Club A. Roldán. Esta liga está afiliada a la Asociación del Football Argentino.

LAWN TENNIS CLUB CARCARAÑA

Esta prestigiosa institución deportiva de Carcarañá fué fundada por un grupo de jóvenes animosos, amantes de ese hermoso y sano deporte. Por iniciativa de los señores Ernesto Weihmuller, Alfredo Camussi, Leopoldo Pinchetti y Walter Schmidlin, se reunieron en casa del señor Eugenio Bislin unos 45 jóvenes con el objeto de dejar constituída la nueva entidad y nombrar su primera C. D.

Efectuada dicha reunión, quedaron electos los siguientes señores: presidente, Ernesto Weihmuller; vice, Juan A. Danni; tesorero, Leopoldo Pinchetti; secretario, Alfredo Camussi; pro, Walter Schmidlin; vocales: Juan Hofer, Domingo Oliva, Walter Schvegler y Eugenio Bislin.

Esta C. D. encausa la institución por una senda de progreso, siendo su precaución constante el adquirir un terreno para el trazado de la cancha para la práctica del deporte. Confeccionan los estatutos y reglamentos respectivos y después de varias iniciativas logran comprar en forma ventajosa el terreno que posee en la actualidad y donde se encuentra la cancha de tennis para los asociados, siendo por otra parte el punto de reunión de lo más destacado de la sociedad local.

El 20 de diciembre de 1920 se hace cargo de los destinos de la institución, la nueva comisión integrada por los siguientes señores: presidente, Arnoldo G. Brown; vice, Walter Schmidlin; secretario, Otto Muller; tesorero, Leopoldo Pinchetti. Esta C. D. como primera medida efectúa algunas reformas en los estatutos, en beneficio de los asociados.

El 11 de marzo de 1922 se hace cargo de la presidencia el señor Walter Schmidlin, siendo secundado por los mismos señores en distintos cargos. En este período se crea la comisión de damas, encargada de la organización de las fiestas sociales de la entidad.

El 13 de junio de 1923 es elegida la nueva C. D., la que es presidida por el señor Ernesto Weihmuller, el que tiene como secretario al señor A. Salgado Ortiz. El presidente señor Weihmuller es reelecto en las elecciones verificadas el 29 de enero de 1926, así como también en las elecciones del 9 de marzo de 1927.

El 12 de marzo de 1928, es electo presidente el señor José Debernardi. El 2 de febrero de 1933, ocupa la presidencia el señor José Gimbernat; el 16 de enero de 1934, el señor Máximo C. Soto y con fecha 26 de diciembre de 1934 se elige la actual C. D. que está formada de la siguiente manera: presidente, Moisés G. Rearte; vocales: José M. Gimbernat, Ezequiel A. Enderiz, Salvador Scarzo y Eduardo Schmidlin, quedando del período anterior los señores: Domingo Savanti, Fermín Enderiz, y suplentes: Leonardo Scaro, Guillermo Boschetti y Carlos Debernardi.

La entidad, gracias a la labor desplegada por quienes se encuentran a su frente, ha progresado en forma notable encontrándose actualmente en una sólida posición económica, aumentando día a día los grandes prestigios de que está rodeada.

CLUB ATLETICO "CARCARAÑA"

Esta institución de sólidos y bien ganados prestigios, fué fundada, a iniciativa del señor Juan Nimmo, en colaboración con los hermanos Guillermo, Arturo y Benjamín Robins y un grupo entusiasta de jóvenes de la localidad, el día 8 de setiembre de 1906.

La primera C. D. estaba formada así: presidente, Juan Nimmo; vice, Guillermo Robins; secretario, Benjamín Robins; pro, Angel Palandri; tesorero, Arturo Robins; pro, Carlos Jouve; vocales: Ernesto Palandri, Atilio Palandri, Manuel Tribodi, Hipólito Rondín y Roque Sopeña.

Esta comisión bregó en forma intensa por encaminar los primeros pasos del club en la forma más acertada, consiguiéndolo sin lugar a dudas.

Bajo la presidencia del Dr. Ricardo H. González, en el año 1919, se realizó el primer Campeonato regional propiciado por el club, y en el cual éste se adjudicó el hermoso trofeo en disputa y que era la "Copa Dr. González".

En 1922 se acreditó los honores del campeonato auspiciado por el Club A. Funes, ganando la "Copa Fermín Lejarza" y once medallas de oro que eran los premios instituídos.

Desde 1927 hasta 1932 intervino en el Campeonato de la Liga Cañadense, teniendo siempre una actuación destacadísima y digna de los prestigios acumulados.

En 1933 se formó la Liga Cañadense de Football, siendo este club uno de los fundadores. Intervino entonces en el campeonato organizado por dicha liga, adjudicándose en brillante performance el primer puesto en 1º y 2º división.

La entidad cuenta actualmente con numerosos asociados, teniendo un amplio y hermoso field en la Plaza Coffin, cedida por su propietario el Sr. Enrique Coffin por intermedio de su administrador Sr. G. A. Brown. Ha logrado conquistar a través de su larga y exitosa campaña, un número realmente asombrosos de trofeos.

La actual C. D. del club se halla constituída de la siguiente manera: presidente, Fernando P. Furno Sola; vice 1º, Francisco Serra; vice 2º, Liborio Barrera; secretario, Emilio A. Hofer; pro, Alfredo Mariani; tesorero, Jerónimo J. Rodi; pro, Juan D. Rosales; vocales: Ernesto Kaiser, Juan Scorza, Ignacio Schetrelli, Constante Zorzano, Pascual De Biase, Mario Gair; contralores de cuentas: Ezequiel A. Enderiz, Hugo Furno Sola; delegado, Carlos Alberto Maggi.

Es de esperar que el club continúe firme en la brecha de progreso en que se encuentra, para lo cual no debe faltarle y apoyo moral y material de sus simpatizantes.

CLUB ATLETICO "CAMPAÑA"

Esta prestigiosa institución, que ocupa un puesto de avanzada entre sus similares del departamento, fué fundado por iniciativa de un grupo de animosos jóvenes de la localidad, los que reuniéndose en el domicilio del señor Pedro Debernardi, dejaron constituída la nueva entidad. Estos señores fueron: Juan Rudman, Carlos Rivarola, David Villarnovo, Emilio Bussi, Leopoldo Giordano, Domingo Petitti, Antonio Ballone, Alfonso Humbert y Claudio Giolly.

La primera C. D. quedó formada de la siguiente manera: presidente, Juan Rudman; secretario, Domingo Petitti; tesorero, Emilio Rudy; vocales: Daniel Villarnovo, Antonio Ballone, Anacleto Maggi y Gustavo Luscher.

Durante el largo período de su vida la entidad ha debido atravesar por épocas realmente difíciles, sobre todo en el año 1931 en que estuvo a punto de sucumbir. No sucedió eso, sin embargo, gracias a la actitud decidida de sus asociados, quienes hallaron en el actual presidente de la institución, Sr. Valentín Ports, la columna poderosa que había de llevar al club a una situción tan próspera como es la que goza en la actualidad.

Hoy el club es propietario de su actual campo de deportes, en el que se levanta un espléndido frontón de pelota, construído por los asociados. El club, siguiendo siempre en su marcha progresista, obtuvo su personería jurídica en el año 1934.

La situación económica del club no puede ser más inmejorable; sus finanzas se hallan completamente al día y se tienen proyectadas muchas mejoras de distintos órdenes.

Los asociados, encariñados con el club, luchan constantemente por su engrandecimiento prestando todo su apoyo y todo su entusiasmo para que la marcha ascendente de la institución no se vea interrumpida en ningún momento.

Se recuerdan como grandes figuras, por lo que fueron y significaron para la vida de la entidad, los nombres de los señores Alfonsa Humbert y Carlos Domingo Madio, ambos fallecidos, y a cuya memoria el club colocó en sus tumbas placas recordatorias. Entre los asociados que más bregan por el progreso de la institución debemos mencionar, sin que por eso desmerezcamos en nada la labor de los demás, a los señores José Debernardi, Luis Marindos, Luis Lombardi, Alberto Petitti (h.), Atilio Pagano, Valentín Portas, Francisco Perisset, etc.

La C. D. que actualmente rige los destinos del club, está constituída de la siguiente manera: presidente, Valentín Portas; vice, Luis Lombardi; secretario, Luis Merendor; pro, Angel Oliva; tesorero, Atilio Pagano; pro, Santiago Calaro; vocales: Francisco De Bassi, Arturo Lavalle, Ramón Aviotti y Juan Zutzi; contralores de cuentas: Antonio Bertoni y Hércules Bonefazio.

Esta C. D. trabaja en forma realmente elogiable por la prosperidad del club. Debemos hacer constar que la floreciente Liga Carcarañense de Football fué fundado a iniciativa del C. A. Campaña.

La entidad tiene proyectada la construcción de un pequeño chalet en su stadium, y estamos seguros que no ha de pasar mucho tiempo sin que este proyecto sea una bella realidad, ya que así lo hace esperar la actividad constante de quienes rigen los destinos del club.

Autoridades y Jefes de Oficinas Públicas

Sr. **LUIS DE GASPARI**
Comisario

Sr. **CARLOS MANGARELLI**
Auxiliar

Sr. **PEDRO CANCLINI**
Juez de Paz

Tiro Federal Argentino de Carcarañá

Entrada polígono de la institución

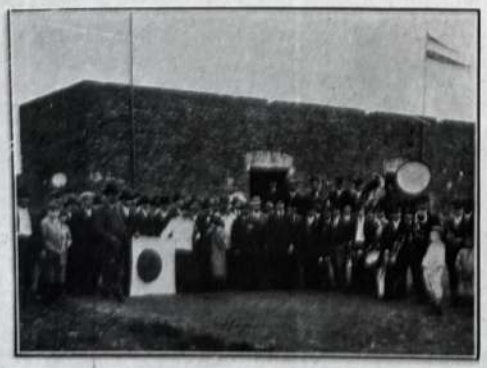

Una vista gráfica de uno de los primeros torneos de la institución

Esta prestigiosa institución fué fundada por los señores Federico Jurger, Juan Fuens, Teófilo Otto, Teófilo Weihmuller, Augusto Stelhi, Adolfo Semón, Ernesto Herrmann, Pablo Herman y Juan Schaff, todos de nacionalidad suiza. No podemos precisar la fecha exacta de sus comienzos por carecer de datos precisos, no siendo posible guiarse por los informes de antiguos pobladores ya que se contradicen sobre este particular.

En los archivos de la Sociedad encontramos un libro de actas, que es el segundo empleado para ese fin; en el primer folio da cuenta de una asamblea general llevada a cabo para elegir los miembros de la C. D. que actuaron desde el 29 de febrero de 1905 a 1906 y que fueron los señores: presidente, Erico Kunniel; vice, Pablo Herman; comisario general, Eduardo Feden; tesorero, Rodolfo Schneider; secretario, Juan B. Pellegrini; pro, Santiago Schaff; vocales: Nicolás Schmitd, Juan Schmitd, Ernesto Burki, Juan Studer y Juan Burki.

Esta comisión fué reelecta casi en su totalidad con fecha 20 de enero de 1907. Luego ocuparon la presidencia de la C. D. sucesivamente los siguientes señores: Juan S. Nimmo, el 20 de marzo de 1908; Juan B. Pellegrini, el 17 de enero de 1909; Pablo Herman, el 15 de enero de 1911; Juan B. Pellegrini, el 26 de enero de 1913; Armando Casaretto, el 27 de junio de 1915; Pablo Herrmann, el 23 de enero de 1916; Angel Cerutti, el 8 de febrero de 1920; Armando Casaretto, el 28 de junio de 1931, y por último el señor Emilio Herrmann que ocupa en la actualidad la presidencia de la institución secundado por los señores Roberto Bertoglio, vicepresidente; Juan Moser, secretario; Carlos Herrmann, pro; Juan Burki, tesorero; Artemio Lezcano, director de tiro; vocales: Pedro Canclini, Francisco Savanti, Emilio Kauffeler y Luis De Gaspari.

Esta comisión, como todas las anteriores dirige con todo acierto a la institución, trabajando de firme y con verdadero entusiasmo en procura de su engrandecimiento y tratando de conservar y aumentar también los prestigios ganados a través de tantos años de ardua labor.

La entidad participa desde el año 1906 en los torneos más importantes que se han organizado en la provincia de Santa Fe y en otras provincias, habiendo desempeñado en cada oportunidad un descollante papel, demostrando el equipo de tiradores excelente preparación. En los últimos diez años ha intervenido en los siguientes certámenes:

25 de abril de 1926. — Campeonato interno copas "Pedro Echezarreta" y "Carcarañá".

7 de noviembre de 1926. — Campeonato interno copas "Pedro Echezarreta" y "Carcarañá".

26 de diciembre de 1926. — Campeonato interno copas "Pedro Echezarreta" y "Carcarañá".

El 31 de julio de 1927 se forman las delegaciones que han de concurrir a disputar el campeonato de la Bandera y la Copa de Honor, siendo designados para el primer certamen los señores Roberto Bertoglio, Francisco Savanti y Emilio Kauffeler, y para el segundo, Eduardo Schneider, Juan Moser y Roberto Bertoglio.

En el mismo año se efectuaron campeonatos internos por la copa "Pedro Echezarreta", y se mandaron además delegaciones a los siguientes certámenes: Banderas de reservistas (Baradero); campeonato "Veteranos" (Baradero); Copa de Honor de la provincia (Rufino); La Bandera (Rosario); Veteranos (Rosario); Copa de Honor de la provincia (Sunchales); copa Lehman y Campeonato Granadero Argentino, en el que los delegados de la institución ocuparon el primer puesto con 238.2 puntos, y el campeonato de revólver, en que también triunfó con 446 puntos, en el año 1927.

También se concurrió en este mismo año a otros campeonatos, entre ellos los realizados en San Jerónimo Sud el 17 de septiembre y el 8 de octubre.

En la actualidad la institución prepara a nuevos y diestros tiradores para que la representen dignamente en los distintos certámenes, esperando de ellos una actuación destacada y que esté a la altura de los prestigios que ella goza en toda la provincia.

Margarita O. de Bürki

Elisa B. Hofer de Bürki

Nicolás Bürki

Carlos Bürki

Carlos Bürki

La vida, la obra y la actuación en general del señor Carlos Bürki, nos muestra en él a un hombre de elevados sentimientos, de carácter recio y decidido y de espíritu dinámico, y cuya laboriosidad, constancia y honradez, nos pone frente a una de las personas más representativas y de perfiles más bien definidos en la vasta zona donde ha desarrollado todas sus actividades, y en la cual goza de justo y elevado prestigio.

Hijo de don Nicolás Bürki y de doña Elisa B. Hofer, los que fueron los primeros colonos que se radicaron en la zona al comienzo de la colonización de estas tierras, llegó a nuestro país en el año 1872, conjuntamente con sus padres y con sus hermanos Crhistian, Nicolás, Federico, Magdalena, Enriqueta, Sofía y Ana.

Llegados a nuestra patria se dedican a la agricultura y a la ganadería, con preferencia a la primera, poblando en esta colonia tres concesiones que habían adquirido de antemano, empezando a trabajar con todas las energías y el entusiasmo que es de imaginarse en quienes abrigan tantas esperanzas en su corazón y en quienes venían buscando más amplio campo de acción para sus actividades y con el deseo ferviente de prosperar.

El señor Nicolás Bürki falleció en el año 1895, y desde ese momento sus hijos, que hasta entonces habían venido trabajando a su lado, son los encargados de llevar adelante las tareas agrícolas y ganaderas en los campos de su propiedad.

El señor Carlos Bürki formó su hogar en el año 1887 y de él nacieron tres hijos: Emma, Carlos y Bertha. Poco tiempo después tuvo la pena de perder a su esposa.

En el año 1892 empieza a trabajar por su cuenta, y un año después contrae enlace en segundas nupcias con la entonces señorita Margarita Oberta, unión de la que nacieron, Nicolás, Benito, Emilio (fallecido), Margarita, Juan, Luis, Amanda, Martha y Teófilo.

Todos sus hijos han sido educados en la Escuela Suiza, de la cual él fué uno de los fundadores. Ha sido también durante seis años consecutivos, presidente de su C. D., poniendo de su parte todo su entusiasmo y toda su mayor voluntad en procura del adelanto y engrandecimiento de la misma.

Desde el año 1926, el señor Carlos Bürki se ha retirado de toda clase de actividades, pero sigue viviendo en el campo con el producido de las rentas de sus propiedades. En esa fecha sus hijos, formando sociedad arrendaron todas las propiedades de su padre; Carlos y Juan atienden el negocio que tienen establecido en Carcarañá, que por otra parte es el más acreditado de la localidad. Benito y Teófilo, trabajan en el campo que arrendaron a su señor padre, y por último, Nicolás y Luis atienden el campo de propiedad de la sociedad Bürki Hnos. que está ubicado en la localidad de Clarke.

Los hermanos Bürki, trabajando en sociedad sin que haya mediado entre ellos la más ligera discordia, nos dan un alto ejemplo de cordura que bien merece los más amplios y sinceros elogios.

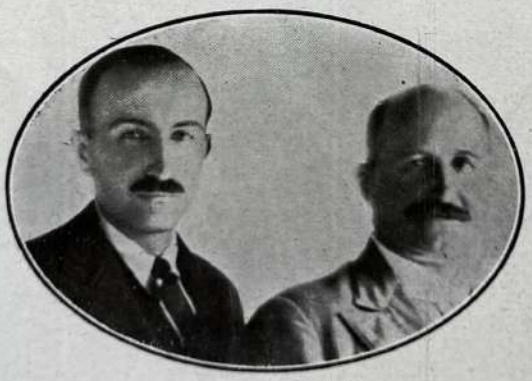

Carlos y Juan Bürki

Nicolás y Luis Bürki

Benito y Teófilo Bürki

ESPOSOS
Lehmann - Bürki
Y
Danni - Bürki

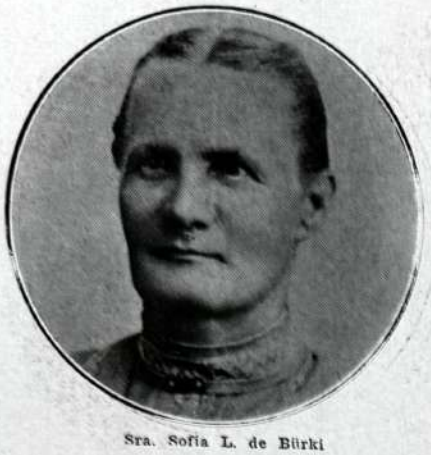

Sra. Sofía L. de Bürki

Sr. Christian Bürki

Sra. Dominga I. Danni de Bürki

Sr. Máximo Bürki

Don Christian Bürki, uno de los esforzados luchadores en pro de la colonización santafecina, se destaca con relieves netos en medio de aquel brillante grupo de hombres que llegaron de Suiza para poblar las primeras colonias que a lo largo de la línea del ferrocarril Rosario-Córdoba, empezaba a formar la Compañía de Tierras.

Eran aquéllas, épocas realmente difíciles, y para tales empresas se necesitaban hombres que no midieran el alcance de los peligros ni retrocedieran ante la inminencia de obstáculos que parecían insalvables. Se sabía precisamente que el medio de vida en las colonias que recién empezaban a delinearse, a pesar de los esfuerzos de quienes las dirigían, no era de lo más cómodo que digamos, amén del arrojo que se necesitaba tener para vivir en pleno campo, en aquellas épocas en que no había ninguna clase de seguridad ni garantía.

Por estas causas es muy fácil darse cuenta de la reciedumbre de carácter y del espíritu de lucha que animaban a aquellos bravos varones que, dejando de lado las dificultades y sin fijarse en el sacrificio que se imponían, se lanzaban decididos y con el ánimo pletórico de sus energías vivificantes, a la conquista de este suelo virgen, que ansiosamente esperaba que la mano del hombre arrojara sobre él la semilla, para devolverla convertida en verdadero oro, como compensación al tiempo, trabajo y esfuerzo que en ello se invirtiera.

Don Christian Bürki pertenecía a esta clase de hombres; él también formó parte de ese grupo de valientes luchadores, y entre ellos, como ya lo dijimos, se distinguió con caracteres netos.

Hombre de carácter férreo, poseedor de una decisión incontrarrestable, el señor Burki fué durante toda su vida un trabajador infatigable, que con la serenidad propia de su espíritu, luchó sin desmayar un solo instante. Dueño de un corazón amplio y generoso, no se apartó jamás de la línea severa de conducta que se había impuesto desde un principio, haciéndose acreedor a la simpatía y aprecio sin límites, de todos sus vecinos y compañeros de tareas.

El señor Burki nació en Langlau, Cantón Berna (Suiza), en el año 1843. En compañía de su padre, don Nicolás Burki, y demás familiares, llegó a nuestro país en el año 1872, pasando directamente a Carcarañá, donde de antemano había adquirido unas concesiones de campo a la Compañía de Tierras que los administraba.

Trabajó desde el primer momento con todo el ímpetu y las fuerzas de su corazón y con el fervor que le daba su afán por procurar lo más pronto posible un cambio favorable que le permitiera mejorar su situación económcia. Bregando constantemente, desarrolló una labor vastamente proficua, progresando en forma notable y haciendo que poco a poco se convirtieran en realidad las justas aspiraciones que le animaban.

El 26 de febrero de 1878 el señor Burki contrajo enlace con Sofía Lehmann, unión de la que nacieron: Federico, María, Juan Carlos, Teófilo, Ernesto, Pablo, Luis, Elisa y Máximo.

En ese mismo año de su matrimonio, empieza a trabajar por su propia cuenta, comprando una cierta extensión de tierra y edificando la casa que había de ser su hogar y donde nacieron todos sus hijos.

Fué el señor Christian Bürki socio fundador del Colegio Suizo y también socio fundador de la sociedad Socorro Mutuo Suizo, instituciones éstas que contaron siempre con su colaboración entusiasta y con su valioso apoyo moral y material.

Realizó tres viajes a Europa: el primero de ellos en el año 1895, el segundo en 1905 en compañía de su señora esposa y el tercero en 1913.

Falleció el señor Burki el 1º de agosto de 1927, dejando un hermoso ejemplo de lo que puede la perseverancia y el esfuerzo constante puestos al calor de un entusiasmo fervoroso.

Sus hijos han heredado esas brillantes condiciones que adornaron la persona simpática del señor Burki. Todos colaboraron con el padre en las tareas de éste, secundándole en forma sumamente eficaz. Debemos aquí destacar el nombre de don Máximo Bürki, hijo de don Christian, nacido en Carcarañá en el año 1900.

El señor Máximo Burki realizó sus estudios en la Escuela Suiza. Más tarde trabaja al lado de su señor padre, hasta el momento en que le corresponde servir a la patria.

El joven Máximo, excelente tirador, rindió las correspondientes condiciones de tiro, quedando bajo bandera nada más que tres meses.

El 15 de marzo de 1924 contrajo enlace, formando un hogar de trabajo, respetable y feliz.

Al fallecer su señor padre, toma la parte de campo que le correspondía y que tiene en la actualidad, administrando al mismo tiempo un campo de un hermano suyo.

Actualmente el señor Máximo Burki está dedicado por entero a sus labores, siendo de esperar que la prosperidad le sonría y le sea favorable, ya que bien se lo merece quien ha dado pruebas sobradas de poseer condiciones para hacerse acreedor a ello.

Un aspecto del actual establecimiento del señor Máximo Bürki

Sra. Juana [illegible] de Petitti

ESPOSOS BERISTAIN PETITTI

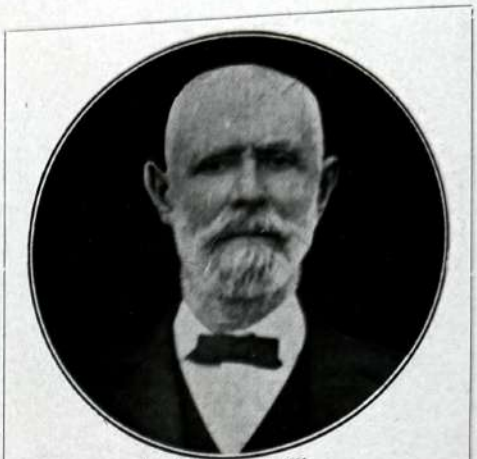

Sr. Domingo Petitti

Entre los colonos que con el hierro de sus arados abrieron los primeros surcos en las tierras vírgenes de esta colonia, dando comienzo de esa manera a esa etapa intensiva y progresista en que se cimentó definitivamente la grandeza de esta parte de nuestra provincia, cuéntase al que fuera don Domingo Petitti, hombre cuyas excepcionales condiciones han quedado como alto ejemplo para sus hijos.

El señor Domingo Petitti era oriundo de Ibrea Torino, Italia, donde nació en el año 1836. Ansioso de formarse un porvenir satisfactorio para él y para sus familiares y no encontrando en su patria campo propicio para desarrollar sus actividades, se embarca con rumbo a estas tierras a las que arriba a fines del año 1870. A principios del año siguiente se radica en Carcarañá, adquiriendo una concesión de tierra en la que empieza a trabajar febrilmente con el deseo bien justificado por cierto, de progresar y satisfacer sus anhelos.

Su laboriosidad infatigable no tardó en dar sus frutos y así pudo con el producto de su trabajo, adquirir nuevas extensione sde tierras, ampliando sus propiedades. Al sorprenderlo la muerte en el año 1882, el señor Pititti contaba con cinco concesiones en las cuales trabajaba secundado por sus hijos.

Después de su fallecimiento se hizo cargo de la administración de uss propiedades su señora esposa doña Juana Beristain, la que en colaboración con sus hijos Alberto, Benito y Andrés dió un gran impulso a las tareas, siguiendo la senda de progreso marcada en vida por el señor Domingo Pititti.

El señor Alberto Petitti fué el que más adelante se hizo cargo definiivamene de la adminisración de dichos campos, prosiguiendo con las actividades agrícolas y haciendo que con su trabajo sensato y bien encaminado, aumentara el patrimonio de la familia.

Poco tiempo después contrajo enlace con la señorita Josefa Oberta, formando un hogar respetable y de trabajo.

En la actualidad el seño Alberto Pititti se encuentra casi definitivamente retirado de sus actividades, siendo sus hijos los encargados de continuar su albor inteligente y constructiva.

Sr. José Danni y su esposa señora

Andrés Alesio Danni

Sra. Juana M. Balma de Danni y su esposo señor Andrés Alesio Danni

La múltiple personalidad de don Andrés Alesio Danni, cobra, a través de su actuación lucida y dinámica, relieves realmente excepcionales que lo señalan como uno de los hombres más activos y laboriosos de la localidad.

El señor Danni es una persona que goza de sólidos y muy bien justificados prestigios, alcanzados a través de una vida ejemplar y sin tachas que nos señala en forma clara y evidente el alcance de miras y el espíritu altruista de este hombre de corazón amplio y generoso.

Nació nuestro biografiado en Pavone-Capanesi, provincia de Torino (Italia) el 27 de agosto de 1874. Arribó a nuestro país en el año 1882 conjuntamente con su padre el señor José Danni y demás familiares, radicándose todos directamente en Carcarañá.

Su padre se dedicó de inmediato en la colonia a la agricultura, ganadería y avicultura, ayudado por sus hijos. Todos trabajaban incansablemente albergando el firme y decidido deseo de mejorar la situación económica de la familia.

Don Andrés Alesio Danni contrajo enlace el 8 de noviembre de 1900 con Juana María Balma, unión de la que nacieron Dominga, José, Andrés y Romilda. Pero a pesar de su casamiento, continuó trabajando al lado de sus padres, coadyuvando en sus tareas y contribuyendo a su sostenimiento hasta la fecha en que fallecieron: la desaparición de su señor padre se produjo el 31 de enero de 1917 y el de su señora madre el 30 de junio de 1919.

El señor Danni formó parte en varias oportunidades de la Comisión de Fomento de Pujato, habiendo ocupado todos los cargos, en distintos períodos. Su actividad en la cmuna de esta población habían en forma contundente de su espíritu progresista y de su labor bien inspirada, habiéndose revelado como un administrador inteligente y ejemplar.

Por otra parte el esñor Danni ha sido socio fundador del Colegio Italo-Argentino "Dante Alighieri", habiendo sido por varios años presidente y miembro de la C. D. de dicha institución. Fué también socio y miembro de las CC. DD. de los club A. Carcarañá y Campaña; y socio y miembro de la comisión del Tiro Federal de Carcarañá. En todas estas oportunidades el señor Danni trabajó con tesón y entusiasmo, procurando ser de verdadera utilidad para las entidades que lo contaban en su seno.

Actualmente vive retirado de sus actividades, rodeado del cariño de los suyos y del aprecio y consideración de todos los pobladores que aprecian sus condeciones de benefactor de la sociedad.

Esposos Pellegrini Perisset

Sra. Ernesta F. Pellegrini de Perisset

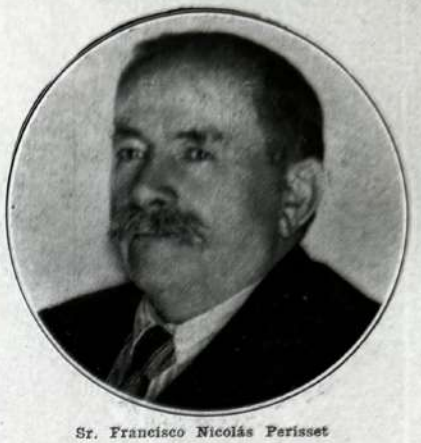

Sr. Francisco Nicolás Perisset

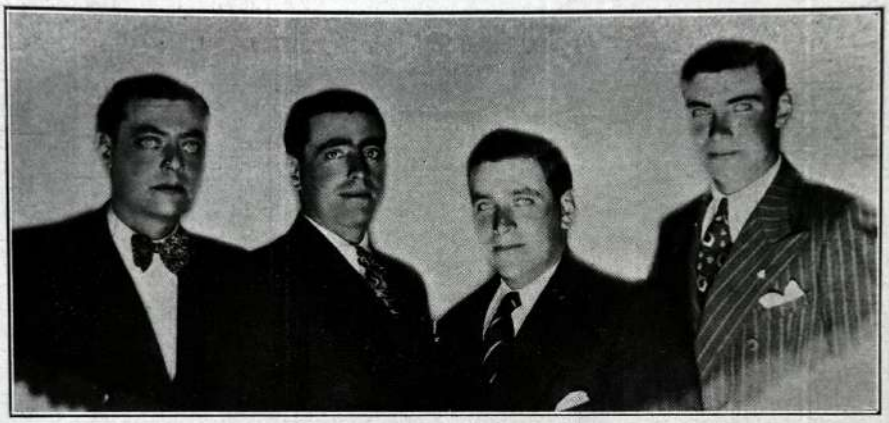

El señor Juan José Perisset formó parte del primer grupo de esforzados y valientes luchadores que llegaron a esta colonia dispuestos a poner al servicio de estas tierras promisoras y vírgenes, la fortaleza de sus brazos y las energías desbordantes de sus amplios corazones.

Tiempos de incertidumbre, aquéllos. El ferrocarril había sentado sus reales de señor omnipotente llevando un soplo poderoso de progreso hacia el interior de la República, y a su influjo no tardarían en irse formando pequeñas y florerientes poblaciones a lo largo de la línea; y así sucedió en efecto. La Compañía de Tierras, constituída con el único objeto de fomentar la colonización en esos lugares, fué la encargada de atraer los primeros grupos de colonos que se establecieron en Berstandt y en Carcarañá, las dos primeras colonias de la línea. Pero era necesario contar con hombres que tuvieran fe en el porvenir, que confiaran en sí mismos y que no desmayaran un solo instante en esa lucha sin cuartel que iban a sostener, ya que al hacerlo equivalía a declararse derrotados abandonando un proyecto tan hermoso como el que se estaba realizando. Por eso se elegían hombres de temple, de espíritu infatigable y cuyo amor al trabajo se sobrepusiera a todas las contrariedades que pudieran sufrir.

El señor Perisset era una persona de esa naturaleza, y en los dos escasos años que pudo actuar, ya que la muerte lo sorprendió en plena lucha, dió muestras suficientes de sus grandes condiciones y de su carácter recio y decidido.

Nacido en Voudevens, Canton Juwuno, Suiza, el 26 de junio de 1826, llegó a nuestro país en el año 1871 conjuntamente con su señora esposa doña Francisca Peraud, con la que había contraído enlace en el año 1854. Pasa directamente a Carcarañá, lugar en el que había adquirido dos concesiones de tierra.

Hombre que venía dispuesto a trabajar con ahínco para labrarse un porvenir satisfactorio, el señor Perisset se dió de inmediato a sus tareas con un entusiasmo admirable y ejemplar. Trabajaba de sol a sol, sin descanso, ayudado por su hijo Francisco Nicolás, y ya su situación empezaba a mejorar visiblemente, cuando fallece inesperadamente el 18 de mayo de 1873. Su señora esposa falleció el 8 de julio de 1901.

Su hijo Francisco Nicolás, que arribó a nuestra patria en compañía de sus padres, cursó sus estudios en esta localidad.

Dotado del mismo espíritu de luchador infatigable que su padre, trabajó desde el primer momento al lado de él y de sus hermanos, ayudando a la noble tarea de mejorar la situación de la familia.

Al fallecer su señor padre tan prematuramente, el joven Francisco continuó las labores agrícolas conjuntamente con sus hermanos.

Más tarde contrajo enlace con Ernesta Flora Pellegrini, empezando desde entonces a trabajar por su cuenta. De ese matrimonio nacen Ernesto, Francsico, Atilio Nicolás, Jorge, Armando y Víctor Luis.

Hombre de espíritu emprendedor y decidido, fué a fuerza de sacrificios mejorando su situación económica y convirtiendo en realidad las aspiraciones de su vida que eran las aspiraciones propias de todo hombre que lucha por un ideal.

El señor Francisco N. Perisset fué socio fundador y miembro de la comisión del Club Campaña, una de las entidades más prestigiosas del departamento.

Es socio de la Cooperativa Agrícola "Agricultores Unidos", y ha sido miembro de la Junta de Mayores Contribuyentes.

En la actualidad el señor Perisset trabaja con sus hijos en las tareas agrícolas que han sido siempre las de su predilección y a las que ha dedicado los mejores años de su vida.

Una vista de la casa de familia del establecimiento del señor Perisset

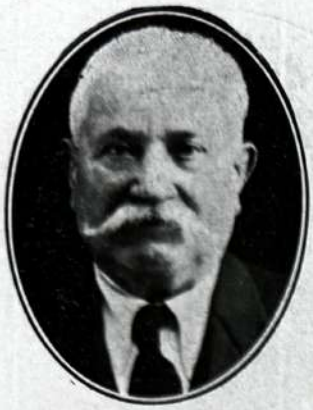

PACIFICO DURANTE

He aquí un hombre cuya benemérita figura inspira el respecto, la consideración y el aprecio de todas aquellas personas que conociéndolo aprecian sus grandes y bellas cualidades. Don Pacífico Durante es una persona de recio temple y de decisión incontrastable cuyo espíritu batallador y laborioso ha sido el puntal en que se han asentado todos sus éxitos, tan merecidos y tan bien logrados.

Oriundo de Osimo, provincia de Ancona (Italia), donde nació el 15 de julio de 1862, el señor Durante se embarcó en su tierra natal con destino a nuestra patria el 18 de octubre de 1884, llegando a ella el 10 de enero de 1885. Se radica primeramente en la entonces naciente ciudad de La Plata, donde comienza a trabajar con todas sus energías y toda la enorme voluntad de su corazón. Más tarde pasó a trabajar en las obras del F. C. R. a Buenos Aires hasta el año 1887, fecha en que se radica en la ciudad de Rosario, donde se dedica al comercio con el entusiasmo y la perseverancia propia de quien ansía fervorosamente prosperar y labrarse un porvenir satisfactorio.

En el año 1903 se radica en Carcarañá, donde se establece con un pequeño negocio. Su dinamismo particular y la atención constante que presta a su labor, hacen que su casa prospere en forma notable hasta convertirse, como lo es actualmente, en la casa comercial más importante de la localidad.

El señor Durante sigue en la senda de trabajo, secundado eficazmente en la ctualidad por sus hijos Angel, Juan, Antonio y Humberto, los cuales integran la firma comercial.

Con una vitalidad asombrosa, el señor Durante sigue tan fuerte de cuerpo y espíritu como en los mejores años de su juventud, teniendo proyectado un viaje a Europa, para tomarse un merecido descanso.

Hermand G. Rousset

Don Hermand G. Rousset es un hombre que en Carcarañá goza de grandes y bien merecidas consideraciones, ganadas a través de una vida ejemplar y laboriosa que nos habla en forma clara y contundente de su excepcional espíritu de lucha y de su férrea voluntad.

Nacido en Lons le Saunier, departamento de Jura (Francia) el 7 de diciembre de 1870, el señor Rousset fué traído a nuestra patria por su padre el señor don Feliciano A. Rousset, en el año 1872, es decir cuando nuestro biografiado contaba apenas 2 años de edad.

Al llegar a nuestra República, sus padres se radican primeramente en la localidad de Melincué, más tarde pasan a la Colonia Candelaria (hoy Casilda), y de allí a Cañada de Gómez, donde se radican definitivamente. Se dedica su padre a la agricultura, trabajando con el ahinco y el entusiasmo de quien desea fervorosamente prosperar y labrarse una situación de acuerdo a sus más caras aspiraciones. Cuando el joven Hermand está en edad de hacerlo, coopera con su señor padre en las tareas agrícolas, siendo desde el primer momento un eficaz colaborador.

El señor Rousset, que en la actualidad no es agricultor, ha sido de esa manera un testigo ocular del desenvolvimiento de la agricultura de esta parte de nuestra provincia, y ha paladeado también los sinsabores de un trabajo que en aquella época presentaba todas las dificultades imaginables y exigía, de quienes a ella se dedicaban, el máximum de esfuerzos y sacrificios.

El señor Rousset se independizó de la tutela paterna en el año 1888, dedicándose a la talabartería, renglón del cual tiene sólidos y amplios conocimientos. En el año 1891 se establece en Carcarañá con un negocio de talabartería, y un año después contrajo enlace con Bertha Steiner, con la que formó un hogar que es un alto ejemplo de virtudes.

En el año 1913, después de varios años de trabajo ininterrumpido, liquida su negocio tomándose un merecido descanso. Pero su espíritu dinámico y avasallador, amante de la vida laboriosa, no le permite permanecer inactivo, y es así como en el año 1916, instala el negocio que tiene en la actualidad, trabajando en colaboración con su yerno don Pedro Enderiz.

Hombre de vasta preparación, de espíritu emprendedor y decidido, el señor Hermand G. Rousset, es un alto ejemplo de laboriosidad que merece los mayores elogios y se hace creedor al más amplio de los reconocimientos.

Vista del comedor del hotel

Hotel PANCHO

Carcarañá, población de reconocida importancia tanto por su comercio, como por la posición estratégica en que se encuentra situada, necesitaba para atender a los numerosos viajeros que a ella llegan diariamente, una casa de confianza y que ofreciera al forastero toda clase de comodidades y un servicio esmerado, es decir, que estuviera a la altura de la categoría de la población.

El Hotel "Pancho", el más antiguo y acreditado de la localidad, ha llenado ese vacío en forma ampliamente satisfactoria, y ha sido, desde su fundación, el preferido de viajantes y turistas, que acuden a él sabiendo que serán atendidos con tanto esmero como en los mejores establecimientos similares de las grandes ciudades.

El primer propietario del Hotel "Pancho" fué el señor Rodolfo Schneider; luego la casa pasó a poder de sus sucesores y más tarde fué propiedad del señor Juan Schneider. Este señor lo vendió en el año 1924 al que es su actual propietario, el señor Francisco Savante.

El señor Savante, persona de reconocidos méritos en este pueblo, donde actúa desde hace muchos años, ha logrado hacer de su casa, a fuerza de atención constante y de trabajo metódico, la casa ideal de toda persona que aspira a ser atendida en forma impecable y solícita.

Por otra parte, el hotel ha sido objeto de varias reformas y ampliaciones que lo han convertido en uno de los primeros de la zona, y es de esperar que dada la intensa ctividad despiegada por el señor Savante, el Hotel "Pancho" siga en su marcha progresista, apoyado moral y materialmente por el favor del público para recompensar de esa manera la labor tan bien inspirada de su propietario el señor Fnciseo Savante.

Blas Del Vecchio

Hombre de singular dinamismo, el señor Blas del Vecchio ha logrado, a través de una vida laboriosa y honrada, formarse una buena situación y rodearse de merecidos prestigios en torno a su persona que goza de generales simpatías en todo el pueblo.

Nació en Lauria, provincia de Potenza (Italia), el 5 de agosto de 1892, llegando a nuestro país, poco tiempo después, en compañía de sus padres don Esteban Del Vecchio y Magdalena Scopetta.

En el año 1901 llegó a Carcarañá, actuando en la realización de trabajos manuales hasta el año 1912. En esta fecha se inicia en fotografía, estableciendo una casa perfectamente montada.

A medida que transcurría el tiempo el señor Del Vecchio, trabajando con gran entusiasmo al mismo tiempo que demostraba poseer verdadero conocimiento del arte que había abrazado, iba progresando hasta llegar a adquirir el justo prestigio a que se había hecho acreedor.

En la actualidad la casa fotográfica del señor Del Vecchio es la única que presta tales servicios en Carcarañá y en una vasta zona que le circunda, aumentando día a día su popularidad, gracias a la calidad sorprendente de los trabajos que en ella se realizan.

Foto Del Vecchio

Escuela Fiscal Nº 232 D. F. Sarmiento

Sra. María L. A. de Lugones
Directora

Sra. Emma M. de Agüero Figueroa

Sta. Antonia Romeu

Sr. Francisco Morán

Sta. Juana Bernasconi

Sta. Fanny Kañefsky Fidelelf

Sta. Rosa Ochoa

Sra. Catalina O. de Becker

No existen datos concretos que permitan precisar quiénes fueron los primeros directores de esta escuela. Antes de 1890, año en que ocupó dicho cargo el señor Marcelo Barraco, fueron directores de la citada casa de enseñanza los señores Juan Ortiz y Cecilio Tribodi; éstos son los primeros nombres que aparecen.

Desde el año 1899 hasta el año 1909 ocupó la dirección de la escuela la señorita Ricarda Ortiz; de 1910 a 1912 fué directora de la escuela la Sta. Carmen U. Pereyra; desde 1912 a 1916, la Sra. Ana A. de Montalvo; de 1916 a 1917, la señorita María Josefa González, la que fué reemplazada en esta última fecha por el señor Marcelino B. González. Este permaneció al frente de la escuela hasta 1925, haciéndose cargo de la misma, el 2 de marzo de ese año el señor Juan Rivas. El señor Rivas fué a su vez reemplazado por la señora Rosa V. de Cesca, la que en junio de 1926 entregó la direcciónde la escuela a la actual directora señora María Luisa A. de Lugones.

No hay en los archivos de la escuela datos que indiquen la categoría de la misma en la época de su fundación, ni tampoco en los años siguientes; recién en 1926 se puede confirmar, según los archivos, que pertenecía en ese año a la 4ª categoría, siendo elevada un año después a 3ª.

La escuela ocupa el mismo local desde la época de su fundación, habiendo sido éste objeto de numerosas refacciones, las que se efectuaron a medida que fueron necesarias, pudiendo citarse como las más importantes las realizadas en los años 1907, 1927 y 1928, siendo en esta última fecha que se construyó la casa habitación para la directora.

La escuela cuenta en la actualidad con una biblioteca bien nutrida, la que se encuentra bajo la protección de la Comisión Protectora de Bibliotecas Populares.

Por activas gestiones realizadas por la actual directora, señora de Lugones, se creó en el año 1929, la Sociedad Cooperadora de la Escuela. La primera comisión de esta Sociedad la compusieron los siguientes señores: presidente, Manuel Villarnovo; vice, Sebastián Martiarena; secretario, Ricardo Huerta; tesorero, José Heller; vocales: Luis Boschetti, Luis Pinchetti, Domingo Manchissi, Ramón Cañas y Bartolomé De Biase.

El personal de la escuela "Domingo Faustino Sarmiento", es en la actualidad el siguiente: directora, Sra. María Luisa A. de Lugones; vice, Sra. Emma M. V. de Agüero Figueroa; maestras: Antonia Romeu, Catalina O. de Becker, Francisco D. Morán, Fanny Kañesfky Fideleff, Juana Bernasconi, M. Zulema Gómez, María Elena G. de Otero, María Angélica F. de Novillo, María Luisa P. de Oberto, María Angélica C. de Huerta y Rosa Ochoa; maestra de música, Lucía A. Súllivan; de labores, Emilia C. G. de Di Costanzo; de trabajo manual, Ricardo Huerta; ayudante de trabajo manual, Marcelo Orsei.

ESCUELA FISCAL N.º 234

Sra. Concepción Cáceres de Echenique

Sta. Rosa Ferraro
Directora

Sra. María L. H. de Goytia

La Escuela M. Belgrano Nº 234 se halla situada al Noroeste del pueblo Carcarañá. Fué creada esta escuela el 17 de Febrero de 1918, iniciándose las clases en Marzo de 1918, siendo su primera Directora la Srta. María Luisa Bernasconi, contando con una inscripción de 76 alumnos, divididos en dos grados y atendidos por la misma Directora. Hasta el año mil novecientos diecinueve continúa la misma Directora habiéndosele nombrado en este año, una ayudante, la Srta. Lidia Sopeña, aumentó la inscripción llegando a 83 niños.

En el año mil novecientos veintiuno la inscripción alcanza a un porcentaje de 90 niños, habiéndose hecho cargo de la Dirección en este año la Sra. Celina C. de Félix.

Esta Directora continúa hasta el año mil novecientos veinticuatro en que se nombra Directora a la Sra. Rosaura de C. Hodger, y maestra a la Srta. Concepción Cáceres. Se hace cargo en mil novecientos veinticinco de la dirección la señorita Rosa Ferraro, la afluencia de niños es superior a los años anteriores, hecho que demuestra el prestigio y preocupación que va adquiriendo la escuela, debiéndose este adelanto a la perseverancia y afán de progresar de la Srta. Directora y personal Docente.

La inscripción de niños llega a 111.

En el año mil novecientos veintisiete a pedido de la Srta. Directora se crea el tercer grado, atendiendo dicha señorita, dos secciones, segundo y tercero, y primero por la Srta. C. Cáceres.

En agosto de 1932 se nombra otra maestra, María Angélica Flores, que en Marzo de 1933 es trasladada, nombrándose en su lugar a la Srta. María Luisa Heller. En Setiembre de 1933 se forma la Comisión de Srtas. Pro ayuda escuela Belgrano, constituída en la siguiente forma: Presidenta, Polonia Heller; Vice Presidenta, Nelly Weihmüller; Secretaria, Ester Oberto; Pro Secretaria, Alberta Heller; Tesorera, Dora Madio; Pro Tesorera, Aída Bislin; Vocales: G. Zabaleta, N. Oberto, N. Selvaggie, Delia Bussy, E. Bislin, R. González; Consejeras: Srta. Rosa Ferraro, Sra. C. C. de Echenique, y Srta. M. L. Heller.

Actualmente ocupa el cargo de Presidenta la Srta. Aída Bislin por renuncia de la anterior.

Por renuncia de la anterior Secretaria es nombrada por mayoría de votos la Srta. Raquel González, aceptando gustosa dicho cargo. El 24 de Mayo de 1934 la Comisión Pro Ayuda hace un reparto de ropa y calzado a todos los niños en general.

A iniciativa de la Srta. Directora y Personal Docente, se inaugura el 7 de Julio de 1934, con la presencia de la Comisión, padres de los niños y varios invitados, "la copa de leche" con la generosa cooperación del Sr. Alfredo Goytra que regala 25 litros de leche diaria, lo mismo de los Sres. Semino, que contribuyen con harina para las galletas, que el Sr. Francisco Serra elabora.

La escuela se desenvuelve satisfactoriamente, con el beneplácito de todos los padres de los niños.

Junta de Gobierno de la institución

Sociedad Protectora de la Infancia Desvalida

Colonia de Vacaciones Carcarañá

Esta benemérita y filantrópica institución fundada por aquella esclarecida maestra que fuera Juana Elena Blanco, el 25 de septiembre de 1905, tiene establecida en Carcarañá desde el año 1920 una Colonia de Vacaciones, que es la primera de esa índole que se ha habilitado en el territorio de nuestra provincia.

En el año 1919 la Sociedad, por intermedio de su activísima e inteligente presidenta la señorita Blanco, adquirió en esta localidad una casa-quinta, propiedad de la señora Olive Wet de Thomas, en la suma de $ 40.000. La casa cuenta con todas las comodidades imaginables, lo cual la hacen sumamente confortable: amplias habitaciones bien ventiladas, parque, jardines, canchas de tennis y veinte cuadras de terreno para plantaciones; además se encuentra en un paraje próximo a Rosario, unido directamente por numerosos trenes, lo cual facilita la inspección adecuada de la Colonia.

El primer contingente integrado por 50 niños, partió de Rosario con rumbo a la Colonia de Vacaciones el 4 de enero de 1920; desde esa fecha hasta el presente ha funcionado sin interrupción durante todos los meses de verano, prestando los incalculables beneficios que es de imaginar.

Las reformas y mejoras llevadas a cabo en esta Colonia de Vacaciones son numerosas y ello nos demuestra bien a las claras el inmenso interés y la dedicación constante de quienes tienen a su cargo el cuidado y el sostenimiento de la misma. El 2 de enero de 1928 se llevó a cabo la inauguración del gran pabellón de dos pisos y de los nuevos cuartos de baños, w. c., galerías, etc., obra cuyo costo ascendió a la suma de sesenta mil pesos, y que sirvió desde ese momento para establecer en ella un internado para niños débiles. La Junta de Gobierno de la Sociedad Protectora de la Infancia Desvalida, ha dedicado sus más grandes esfuerzos y su atención más constante a esta rama de su obra, haciendo que cada año se efectúen mejoras tanto en su organización como en la enseñanza que reciben en el Asilo los internados. En el año 1931 se recibían 50 niños de ambos sexos, número que aumentó hasta 70 en 1933, siéndole imposible a la Sociedad recibir mayor cantidad que esa, ya que la falta de recursos se lo impide materialmente, viéndose en la necesidad de dar preferencia, entre los solicitantes, a los más desamparados.

A fines del año 1932 fué nombrado el señor Julio Paz, agrónomo diplomado, para formar y dirigir la granja. El señor Paz, desde entonces, ha desempeñado sus funciones a entera satisfacción de la Junta de Gobierno, trabajando con entusiasmo incansable y con gran cariño a su labor. Entre los trabajos ejecutados se cuenta la ampliación de la quinta, las nuevas instalaciones de las abejas, los nuevos gallineros, las hermosas avenidas, el arreglo del jardín, las plantaciones de árboles frutales, etc.

Desde hacía algún tiempo se sentía la necesidad imperiosa de instalar en la Colonia un pabellón que sirviera de enfermería. Se trabajó ardorosamente para conseguirlo, y así, a fines de 1933 se pudo construir a base de un plano trazado desinteresadamente por el señor Tito Micheletti.

Este ligero esbozo de lo que es la Colonia de Vacaciones que funciona en esta población, puede dar una idea aproximada de la importancia de esta gran obra benéfica que es digna del aplauso de todos y del apoyo moral y material de toda persona tocada de sentimientos humanitarios.

Alumnado y profesores en un día de comunión

Sra. Berta W. de Muff y su hijita Glady Susana

Sta. Delia Beatriz Savanti Le Gel

Sra. Dominga I. D. de Burki

Sra. Rosa B. de Portas

Sta. Romilda L. Danni

Sra. Emilia B. de Lombardi y sus hijitos Rodolfo Hugo y María Rosa

Sra. Rosita H. de Perisset y sus hijitos Francisco José y Rosita María del Carmen

Stas. Maria E., Edith R. y Dora E. Herrmann Burki

Sra. Olga W. de Mosser y sus hijitos Gloria Olga y Harry Mosser Wüst

Niña María Susana Echenique Cáceres

Sra. Berta K. de Burki y sus hijitos

Niña Nelly Beatriz Merindol Bussy

Autoridades y Jefes de Oficinas Públicas

Sr. RODOLFO LIETTI
Comisario

Sr. JULIO EYHERABIDE
Presidente de la Comisión de Fomento

Sr. GREGORIO RODRIGUEZ
Jefe de la Estación

Sr. ANTONIO D'PAULO
Vicepresidente de la Comisión de Fomento

Antecedentes de Aldao

La estación Aldao, del ferrocarril Central Argentino fué habilitada al servicio público el 15 de noviembre de 1886, en la línea de Resario a Tucumán.

Aldao es la cabecera del distrito comunal del mismo nombre cuya superficie es de 8.100 hectáreas, siendo sus límites: al N. el distrito Jesús María y departamento Iriondo (distrito Serodino); al S., distritos Ricardone y Luis Palacios; al E., distritos de Jesús María, Puerto San Martín y San Lorenzo y al O. distrito Luis Palacios.

La Comisión de Fomento de Aldao fué creada por decreto del Superior Gobierno de la provincia, de fecha 26 de enero de 1926, habiéndose designado, por el antes citado decreto, como miembros componentes del mismo a los señores, Luis Beltrán Palacios, Ricardo Machain y Miguel Olivetti.

La primera ordenanza confeccionada por esta comisión lo fué con fecha 20 de febrero de 1926, constando de diecisiete capítulos y 95 artículos, y rigió en el año 1926 para la creación de Impuestos Generales.

El cálculo de recursos y el presupuesto general de gastos, fué confeccionado para el año 1926 en la siguiente forma: INGRESOS: por patentes rodados, $ m|n. 2.150.— Por Abasto, $ m|n. 540.— Por introducción de carnes $ m|n. 180.— Por pesas y medidas $ m|n. 30.— Por patentes varias $ m|n. 20.— Por varios $ m|n. 100.— haciendo un total de $ m|n. 3.020.—, cantidad con la cual se respondería a los siguientes EGRESOS: Por instalación de oficinas, $ m|n. 480.— Consejos de Educación $ m|n. 302.— Por viabilidad $ m|n. 1.558.— Por alquileres y sueldo del secretario $ m|n 600.— Por imprevistos $ m|n. 80.—. Después de estas primeras medidas de organización, los miembros de la Comisión de Fomento, guiados por su deseo ferviente de realizar una obra fecunda se dan de lleno a la tarea de realizar trabajos de beneficios para el pueblo. El arreglo de las calles del pueblo y de los caminos de acceso al mismo, fueron objeto de especial atención teniendo que efectuar un estudio concienzado para la mejor inversión de las pocas entradas a las arcas comunales.

Para el año 1927 se empleó el mismo cálculo de recursos que en el año anterior, debiendo con eso costearse los trabajos a efectuar y, al mismo tiempo, saldar la deuda de $ 999,36 que había quedado del ejercicio anterior.

En el mes de junio de 1927 se llama a los mayores contribuyentes y se forma el primer padrón electoral. Realizadas las elecciones para la renovación de autoridades, resultan electos para integrar la comisión de fomento en el período 1928 al 30: presidente, Rodolfo Pittilini; vice, Lorenzo C. Grosso; tesorero, Juan Sefusanti, nombrando éstos como secretario al señor Juan B. Grosso.

Esta comisión da por aprobado el cálculo de recursos de los años anteriores y al mismo tiempo se inician los primeros trabajos en la sección vialidad, dando comienzo a los estudios para proveer a la población del servicio de alumbrado público.

Con fecha 30 de setiembre se efectúan las primeras negociaciones a ese respecto con la Cía. S. A. de Servicios Públicos.

El 10 de octubre del mismo año se hace una reforma a las ordenanzas e impuestos en lo relativo a patentes de rodados.

Durante este período se han realizado innumerables mejoras en la población y se han adquirido materiales que serán de gran utilidad para la comuna, tal como una máquina Champion, arados, palabuey, carro volcador y otros implementos de menor cuantía para el arreglo de calles y caminos, que, es necesario hacerlo notar, fueron objeto de reparaciones que los mejoraron en forma notable.

Para el siguiente período de 1930 al 32 es reelecto el señor Pittilini para ocupar la presidencia de la comisión, siendo secundado por los señores Julio G. Eyherabide y Domingo Pafundien, como vicepresidente y tesorero respectivamente.

Como primer medida adoptada en este período se amplía el cálculo de recursos, ascendiéndola a la suma de $ 3.808.

Con fecha 20 de enero de 1930 se pide colaboración al M. O. P. para el arreglo del camino a San Lorenzo y las Quintas, el cual se encontraba casi intransitable; después de muchas gestiones en ese sentido, se consigue la ayuda solicitada obteniendo también el ensanche de dicho camino.

El 10 de octubre del mismo año, los miembros de esta comisión que venían actuando con alto criterio y realizando obra de verdadero adelanto, llevan a cabo un acto que reviste gran importancia por lo que ello significa en el progreso del pueblo; se trata de la firma del contrato con la Cía. S. A. de Servicios Públicos para la instalación de luz eléctrica en la localidad; esto, como es natural, trae un nuevo recargo en el cálculo de recursos.

El 30 de diciembre se acepta el cálculo de recursos para el año 1931, el que asciende a $ 5.800.

Durante el año 1931 se continúan en forma intensa los trabajos de vialidad. Al término del período el señor Pittilini queda encargado de la comuna en calidad de comisionado, hasta el mes de marzo, en que se hacen cargo de la misma los electos para ese fin. En esta ocasión es reelecto el señor Pittilini para la presidencia, siendo secundado por los señores Rodolfo Lietti y Domingo Pafundi.

Como en los períodos anteriores se prestó especial atención a la vialidad, siendo reparados todos los caminos y arregladas todas las calles del pueblo.

En este período surgió una seria dificultad que fué en contra del adelanto de la población: no fué posible cumplir con el contrato firmado con la Cía. S. A. para la instalación de la luz eléctrica, ya que, habiéndose negado los habitantes a pagar los impuestos que dicho servicio requería, la comisión de fomento no pudo hacer frente a los gastos que se ocasionaban.

El 12 de junio entran a actuar los miembros que en la actualidad componen la comisión de fomento, y que son: presidente, Julio Eyherabide; vice Antonio D'Paulo; tesorero, Eduardo Tonelly; suplentes, Nicolás Parenti, Arturo Cola y Juan B. Malizani; Contralores de Cuentas, Bernardo Galiano, Humberto Lentini y Ramiro Perrone. Secretario, señor Grasso.

Como todas las comisiones anteriores, la presente ha prestado especial atención a la buena conservación de las calles del pueblo y de los caminos del distrito.

Por otra parte es de hacer notar, que los actuales miembros de la comisión de fomento, en su noble afán por procurar el adelanto de la población, se han abocado nuevamente al problema del alumbrado público, al cual tratan por todos los medios a su alcance, de darle una solución satisfactoria.

Entre las obras realizadas hasta el presente podemos citar la construcción de siete alcantarillas de cemento armado, las que tienen un costo de $ 125 c|u.

Han creado las ordenanzas de veredas y reglamentado la plantación de árboles en el perímetro del pueblo, haciéndose el nivelado y desagüe del mismo.

Además tienen en estudio, y es de esperar que de un momento a otro se le de solución favorable, el establecer un servicio regular de riego, lo cual es de innegable importancia y de imprescindible necesidad.

Los trabajos realizados hasta hoy por los miembros de la comisión que rige los destinos del pueblo, hablan en forma altamente elogiosa de su gran actividad y del enorme entusiasmo que ponen para que su labor redunde en beneficio directo de la población que ha depositado en ellos toda su confianza, y que no ha sido defraudada en lo más mínimo.

Comunales

RODOLFO PITTILINI

La persona de don Rodolfo Pittilini, juzgada desde cualquier punto de vista, cobra relieves asombrosos, ya que se trata de un hombre cuyas condiciones excepcionales de rectitud, laboriosidad y honradez lo han hecho acreedor al hondo y sincero afecto de toda la población de Aldao, que ve en él a uno de sus más caracterizados vecinos.

Hombre franco, sincero, dotado de un espíritu altruísta, el señor Pittilini supo acapararse las simpatías de todas aquellas personas con las cuales trataba.

Descendiente de una antigua familia de agricultores radicados en nuestra patria, nació en la localidad de Ricardone, en los primeros años de la colonización de estos lugares. Sus padres trabajaban una extensión de campo adquirido en dicha localidad, y su hijo Rodolfo, desde muy niño, colaboró con ellos secundándoles en todas las tareas y demostrando poseer para eso una marcada inclinación al trabajo.

Después de algunos años de haber trabajado al lado de sus padres se asocia con sus hermanos, con los cuales tenía máquinas trilladoras y desgranadoras que hacían trabajar en distintos lugares.

Ese carácter especial, esa decisión incontrarrestable y ese corazón amplio y generoso del señor Rodolfo Pittilini, han sid,o a no dudarlo, las causas principales de sus constantes progresos.

Sus altos valores como hombre de trabajo, emprendedor y laborioso, no pasaron desapercibidos por quienes eran los encargados de elegir las autoridades del pueblo; y así vemos que el señor Pittilini es designado presidente de la Comisión de Fomento para el período 1928-30. Su labor en dicho lapso de tiempo respondió ampliamente a la confianza en él depositada, realizando obras de verdadera necesidad y que significaron un adelanto notable para la población. En resumen, su administración fué un modelo de trabajo honrado, fecundo y constructivo. Así lo entendió el pueblo, que volvió a reelegirlo para el período siguiente, es decir 1930-32, en el cual siguió el vasto plan que se había trazado y con el cual convertía en realidad muchas de las más grandes aspiraciones de los pobladores.

Después de ese período, el P. E. lo nombró su comisionado, puesto que desempeñó hasta el mes de marzo del mismo año 1932, siendo reelecto en dicha oportunidad, como presidente de la comuna, para el período 1932 al 34. Al terminar su mandato, fué nombrado por segunda vez por el P. E., su comisionado.

Su labor en este largo tiempo, como ya dijimos, fué realmente admirable, abarcando todos los renglones de la vida de una población: adquirió un equipo caminero completo y moderno; celebró contrato con la Cía. Sud Americana de Servicios Públicos; arregló calles y caminos; embelleció plazas, paseos, etc.

Por esa razón el señor Pittilini se ha hecho acreedor al eterno reconocimiento de todo el pueblo que tiene en él a uno de sus más grandes benefactores.

Farmacia "VALERO"

Sr. Leonardo Valero

Interior de la farmacia

El señor Leonardo Valero, en el corto tiempo que lleva establecido en Aldao, ha logrado acapararse las simpatías y el aprecio de toda la población.

Idóneo en farmacia recibido en la ciudad de Santa Fe en el año 1929, el señor Valero se estableció primeramente en la localidad de Santa Isabel, donde permaneció hasta 1931. En esa fecha se trasladó a Christophersen, pueblo del departamento General López. Allí actuó hasta el año 1933, dejando bien sentados sus prestigios de hombre laborioso y de una rectitud inobjetable.

A principios del presente año se estableció en la ciudad de Rosario, pero actuando en un medio que no satisfacía su manera de ser, resolvió ausentarse de la populosa ciudad viniendo a establecerse con su acreditada farmacia en Aldao, llenando de esta manera una necesidad que en este pueblo se estaba haciendo imperiosa, ya que se carecía de farmacia y la importancia del pueblo la reclamaba desde hacía mucho tiempo.

El señor Valero, joven estudioso y dedicado por entero a su noble profesión, es más que un idóneo, pues la práctica adquirida a través de su actuación en las distintas localidades antes mencionadas, le ha servido para ir acumulando nuevos y más valiosos conocimientos a los que ya poseía.

Escuela Fiscal Nº 724

Sta. Maria Demetri Sánchez
Directora

La Escuela Fiscal Nº 724 fué inaugurada el 11 de junio de 1932 satisfaciéndose de esa manera los fervientes y justos anhelos de una vasta zona, que desde hacía tiempo reclamaba los beneficios de una casa de estudios.

Está instalada en el campo Andino, jurisdicción de Aldao, lugar en el que llena una sentida necesidad y donde su acción benéfica queda ampliamente demostrara con el hecho de que a ella asisten término medio, 50 niños, que de no contar con esta escuela se sumarían a la falange de los analfabetos.

Desde la fundación de la escuela, ocupa el puesto de directora la prestigiosa educacionista señorita María Demetri Sánchez, la cual había ejercido anteriormente durante 19 años, en el pueblo de San Lorenzo.

La escuela cuenta en la actualidad con 1º y 2º grado y la asistencia de alumnos ya mencionada. La señorita Sánchez al frente de la misma, ha puesto de manifiesto con su entusiasmo y su labor constante y fecunda, las buenas intenciones que la guían y los deseos fervientes por hacer de la escuela confiada a su custodia, un alto exponente de cultura y de laboriosidad.

Consejo Escolar Nº 279

Sr. BENITO MENDIZABAL
Tesorero

Sr. RAFAEL COLUCCI
Presidente

Sr. SALVADOR CASTAGNO
Vicepresidente

Este consejo escolar, al igual que los de las otras localidades de la provincia, fué creado con fecha 15 de mayo de 1934, teniendo a su cargo la custodia de las escuelas ubicadas en este distrito.

Está constituído de la siguiente manera: presidente, Rafael Colucci; vice, Salvador Castagino; tesorero Benito Mendizábal; secretario, Juan B. Bonansea.

Personas todas estas de méritos indiscutibles, que se preocupan seriamente por combatir el analfabetismo en toda la zona de su influencia, han realizado hasta el presente una obra verdaderamente meritoria e inspirada en altos sentimientos de bienestar social.

La labor desplegada por los miembros del Consejo Escolar Nº 279, es digna de tenerse en cuenta, más aún, conociendo los múltiples inconvenientes con que han debido tropezar para cumplir la misión que se les ha encomendado. Sin embargo ellos, poniendo de su parte la mejor voluntad y el entusiasmo más grande, han conseguido vencer poco a poco esas dificultades efectuando mejoras de todo orden que han redundado directamente en beneficio de la educación general del pueblo.

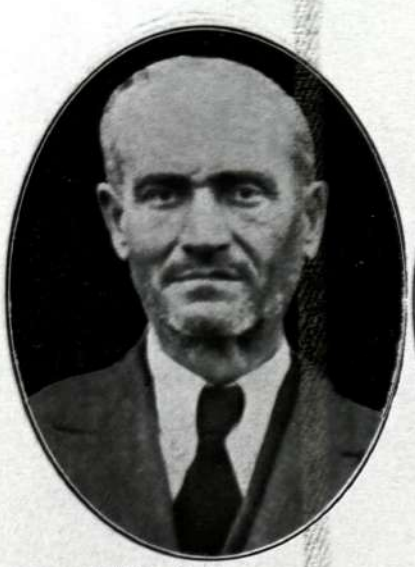

RAMON ARMENDARIZ

Sr. ENRIQUE PEREZ
Presidente

Sr. ANIBAL PAVIGNANO
Tesorero

ANTECECENTES BIOGRAFICOS Y COMUNALES DE LUIS PALACIOS

El pueblo de Luis Palacios (Est. La Salada), fué fundado por los señores R. Serginia, L. Palacios e I. Gómez, en el año 1891, siendo aprobados los planos por el S. G. de la Provincia con fecha 17 de octubre del mismo año.

Los primeros pobladores, llegados antes del año 1895, según datos recogidos en la localidad, fueron: Cornelio Palacios, Luis Palacios, Pantaleón Farías, Faustino Córdoba, Juan Benegas, Ramón Acosta, Lavallen y Mariano Giménez. Luego llegaron Domingo Rivero, Bernardo de Irigoyen, Ventura, Pedro y Nesario Palacios, y otros más.

El pueblo lleva el nombre de uno de sus fundadores, y la estación se denomina La Salada, nombre puesto por el F. C. C. A.

Luis Palacios es la cabecera del distrito comunal del mismo nombre, cuya superficie es de 6.000 hectáreas, siendo sus límites: al Norte los distritos de Ricardone y Aldao y el departamento Iriondo (distritos Lucio V. López y Serodino); al Sud los distritos de Carcarañá, Roldán y San Jerónimo; al Este los distritos de Aldao, Ricardone e Ibarlucea y al Oeste el departamento Iriondo (distrito Lucio V. López).

El pueblo está enclavado en una zona agrícola-ganadera. Se cultiva preferentemente maíz y lino.

La Comisión de Fomento fué creada el 15 de octubre de 1910, siendo nombrados para integrarla los siguientes señores: presidente, Domingo Massetti; vice, Maximiliano Monges; tesoreo Rafael Biosca.

Los miembros de esta primera comisión encaminan en forma acertada los pirmeros pasos de la comuna; crean los impuestos indispensables y dictan las ordenanzas pertinentes. Además adquieren una parte del equipo caminero, financiando con todo criterio las deudas contraídas.

El P. E. nombra luego a los señores Ramón Armendaris, presidente, Maximino Monges, vice y Sixto Acosta, tesorero, para reemplazar a los miembros de la primera comisión. Los nuevos electos designan a su vez el primer secretario rentado, ocupando ese puesto el señor Teófilo Urraco.

Estos señores continúan la obra de progreso iniciada por la comisión anterior, tratando además, por todos los medios a su alcance de nivelar la deuda comunal. Al mismo tiempo activan los preparativos para la construcción del cementerio local, habiéndose recibido en donación del señor B. de Irigoyen, para ese fin, la suma de 500 pesos, los que se encontraban, según acta del 14 de abril de 1911, en poder del señor Jefe Político del departamento Don Manuel Andrada.

Con fecha 12 de setiembre de 1912 fué nombrado el señor Hermenegildo Prada para ocupar la presidencia de la comisión de fomento, siendo reelectos los miembros restantes. En esta oportunidad se designó como secretario al señor Rafael Biosca.

En este período se efectúa la delineación de las calles del municipio; se compra un carro volcador y otros útiles destinados a integrar el equipo caminero.

Esta comisión es la encargada de llamar por primera vez a los mayores contribuyentes de la comuna para confeccionar el primer padrón comunal. El 25 de diciembre de 1913 se llevaron a cabo las elecciones para elegir la primera comisión por voluntad popular. Esta, que tomó posesión de su cargo el 11 de enero de 1914, estaba formada de la siguiente manera: presidente, Simeón Reynoso; vice, Higinio F. Sotello; tesorero, Juan B. Terzaghi.

Esta comisión trabajó en forma encomiable por el adelanto de la población y el bienestar de sus habitantes, realizando un período administrativo ejemplar. Al hacerse cargo de la comuna, pidieron al P. E. la ratificación de los límites y planos del distrito con el fin de abrir los caminos comprendidos en él.

Gestionó además del Gobierno de la provincia, la entrega de la suma de $ 3.000 que serían destinados al arreglo y mejoramiento de calles y caminos.

Además también, efectuó el ensanche del camino a San Lorenzo y realizó otra serie de mejoras que sería largo enumerar.

Con fecha 10 de febrero de 1916 entra a actuar la nueca comisión elegida, y que estaba integrada por los siguientes señores: presidente, Jorge Palacios; vice, José B. Giosa; tesorero, Maximino Monges; secretario, Sixto Acosta.

Esta comisión prosiguió intensificando el arreglo de calles y caminos, a lo cual prestó preferente atención.

El 21 de marzo de 1927, por renuncia del señor vice presidente, entra a ocupar su puesto el señor Maximino Monges; el puesto de éste, o sea la tesorería, la ocupa el primer suplente señor Domingo Masetti, siendo reemplazado el secretario por el señor José G. Toledo.

Con fecha 10 de enero de 1918, toman posesión de sus cargos los electos para el período 1918 al 20, y que eran los siguientes señores: presidente, Maximiliano Monges; vice, Ramón Armendariz; tesorero, Domingo Masetti; secretario, José G. Toledo; vocales, Emilio Queirolo y Armando Angeletti.

Para el período siguiente, 1920-22, fué reelecta la misma comisión, excepto el señor E. Queirolo, que fué reemplazado por José A. Vesco.

Los miembros de esta comisión desplegaron en ambos períodos una labor ampliamente fecunda y bien inspirada, realizando obras de verdadera necesidad e importancia para la población. Además, prestaron suma atención al arreglo y conservación de calles y caminos, construyendo numerosas alcantarillas.

Para el período 1922-24, se hacen cargo de la comuna con fecha 19 de enero de 1922, los señores, José Vesco, presidente; Roberto Corradi, vice; Maximiliano Monges, tesorero; Cándido Ortiz, secretario; vocales, Juan Sullivan e Higinio Sotello.

Los miembros de esta comisión adquieren un tractor "CASSE", que viene a enriquecer el equipo caminero, esmerándose, como las comisiones anteriores, en el arreglo y conservación de calles y caminos.

A esta comisión sucede la integrada por los señores Ramón Armendariz, Pedro Rearte y Alejandro Vesco, como presidente, vice y tesorero respectivamente, y que estuvo al frente de la comuna en el período 1924-26.

El 8 de enero de 1926 se hace cargo de la comuna la nueva comisión electa, formada de la siguiente manera: presidente, Arnaldo Cellini; vice, Domingo Masetti; tesorero, Juan Ravena; vocales, Juan Sullivan y M. Monges. Este último renuncia con fecha 8 de mayo de 1926, siendo reemplazado por el señor Luis Snessot; más adelante, y en el mismo año, hubo algunos otros cambios.

La obra de mayor relieve realizada por los miembros de esta comisión, fué el convenio efectuado con el señor Juan Fuentes, con el cual se permutó un terreno, propiedad de la comuna, por otro propiedad del señor Fuentes, y en el cual, se construyó el cementerio de la localidad.

Con fecha 21 de enero de 1928 toman posesión de sus puestos los electos para el período de 1928 a 1930. La comisión quedó formada así: presidente, A. Cellini; vice, R. Armendariz; tesorero, Juan Sullivan.

En este período, que fué de suma actividad, se libró el servicio de alumbrado público, que ya era de imprescindible necesidad en la población. Este servicio fué inaugurado el 8 de enero de 1929.

El 3 de enero de 1930 se hacen cargo de la comuna los miembros electos para el período 1930 al 32, señores Arnaldo Cellini, presidente; R. Armendariz, vice; Benito Mendizábal, tesorero; Juan Sullivan y N. Marcucci, vocales.

Esta comisión, después de un período de intensa actividad y en el cual se realizaron obras de importancia, hace entrega de la comuna a los que actualmente integran la comisión de fomento, y que son los señores: Enrique Pérez, presidente; Ramón Armendariz, vice; Aníbal Pavignano, tesorero; José G. Toledo, secretario; Vicente Alderise y Maximiliano Monges, vocales.

Los integrantes de la actual comisión de fomento son todas personas que gozan de general estimación en el pueblo, donde se los distingue por sus cualidades de hombres laboriosos y emprendedores. La obra que han realizado hasta el presente responde en un todo a la confianza que la población depositó en ellos al elegirlos. Su labor fecunda y entusiasta es el fiel reflejo de sus espíritus amantes del progreso, del trabajo y del bienestar general.

Sr. VICENTE ALDERISE

Sr. JOSE G. TOLEDO

Sr. MANUEL GARCIA
Juez de Paz

Sr. FRANCISCO ADRIAN BAMMATTER
Comisario

Sr. RAFAEL COLUCCI
Jefe de Correos

Escuela Fiscal N°. 237

Sr. Eduardo G. Cartas

Edificio de la escuela

La Escuela Fiscal Nº 237, fué la primera que funcionó en esta población habiendo sido inaugurada en el año 1895. Estaba instalada en el local en que actualmente se encuentra la casa de comercio del señor Francisco Brecciarotti. La primera directora fué la señorita Martina Soria, actuando de maestra su hermana la Srta. Delia Soria.

Ambas hermanas trabajando en forma encomiable desde el primer momento, consiguieron encauzar a la escuela por buen sendero, haciendola prosperar en forma evidente.

La escuela fué luego trasladada al local que hoy ocupa la Comisión de Fomento. Durante los años 1906 y 1907 ocupó el puesto de directora la Sra. Jesús de Minchetti, la que fué reemplazada por la Srta. Rosa Hussa.

Desde 1908 hasta 1911 ocupó la dirección el señor Casimiro Correas; en ese entonces la escuela estaba instalada donde actualmente se encuentra la casa del Sr. Juan Benegas.

De 1912 a 1916 fué director el señor Rafael Neón y Carrillos, estando el personal docente formado por el Sr. Luciano Santillán y la Srta. Sofía Urraco. La escuela funcionaba entonces en el lugar en que actualmente está la casa de la familia Toledo.

De 1916 al 17, fué director el Sr. Miguel Cruz.

De 1917 a 1921, ocupó la dirección la Sra. Concepción P. de Soler, actuando como maestra la Srta. Sofía Urraco. La escuela funcionaba en este tiempo, en la casa de Don Nicolás Rulla, que ahora está ocupada por la Sra. Vda. de Ravena.

De 1921 a 1922 actuó como directora la Srta. Laura López Palacios y como maestros, su hermana la Srta. Selva López Palacios y el Sr. Albino Buzano.

En el año 1923 la escuela fué trasladada a la casa del Sr. Armando Angeletti, siendo su director en ese entonces el Sr. Julio Pérez Alonso, y maestra la Sra. Francisca Macagno de Pig.

El 14 de marzo de 1924 se hace cargo de la dirección de la escuela el Sr. Andrés Monti el que actuó hasta fines de 1927. Formaban el personal docente en esa época su Sra. esposa María Signovini de Monti y la Srta. Haydé Baldovino; ésta última fué reemplazada a mediados de 1927 por el Sr. Humberto Aguilar.

En 1928 fué director el Sr. Adolfo Marcira, y maestras las Srtas. Elvira Pérez y Amalia Pérez; ésta fué reemplazada el 10 de mayo del mismo año por Ramona Más.

De 1929 a 1932, desempeñó el cargo de director el Sr. Silo Dei-Cas. Eran maestras, la Srta. Elvira Mena, que fué reemplazada por Julieta Pesi a quien a su vez, reemplazó la Srta. Alejandrina Segheso Flores, y la Srta. Elvira Sanz la que fué reemplazada por la Srta. Angela Suriani. Actuaba interinamente la Sra. Adelina M. de Dei-Cas, que fué reemplazada en agosto de 1931 por la Srta. Virginia Corvalán.

En 1932 hubo cambios en el personal; la Srta. Corvalán fué reemplazada por el Sr. Herminio Ferreyra y la Srta. Suriani por la Srta. Julia E. Paganetto, siendo designada además una nueva maestra, la Srta. Elsa Brugger, el 12 de mayo de 1932.

En marzo de 1933 el Sr. Dei-Cas es sustituido en la dirección del establecimiento por el Sr. José Góndola Navarra, el que a su vez es reemplazado, el 23 de setiembre del mismo año por el señor Eduardo J. Cartas que es el que en la actualidad se encuentra al frente de la escuela. El personal docente lo componen: Sr. Hermindo Ferreyra, Srta. Julia E. Paganetto, Srta. Elsa J. Brugger y la Srta. María J. Marc que se incorporó en calidad de tal el 15 de junio de 1934.

Actualmente la escuela, que se encuentra en franco tren de progreso, tiene 242 alumnos inscriptos, siendo la asistencia diaria de 200 niños.

Sr. Hermindo Ferreyra

Sta. Julia E. Paganetto

ESCUELA FISCAL N°. 679

Sr. Samuel Sosa Maldini

Sra. Ana Y. de Albarracín

La escuela del epígrafe presta sus servicios en una zona donde, hasta hace poco, se sentía la necesidad imperiosa de un establecimiento de esa índole, para poder atender la educación de los hijos de los colonos, que se veían privados de instruirse a causa de la falta de una escuela cercana a la cual pudieran concurrir.

El 11 de octubre de 1929, la señorita Ana Yasinelli, mujer de fino temperamento y dispuesta a poner su inteligencia y su enorme voluntad al servicio de la noble causa de la enseñanza, inició las clases en una habitción cedida desinteresadamente por el señor José Albarracín, en su casa-chacra sita en la Estncia "Santa Rosa", el que de esta manera se asociaba a una obra altruísta y ampliamente patriótica, digna de aplauso y eterno reconocimiento.

La señorita Yasinelli había reunido un grupo de niños, hijos de los colonos del lugar, y con escaso mobiliario desempeñaba su labor educadora.

En el año 1930 se hizo cargo de la dirección de la novel escuelita, la señorita I. Pérez Echeverría, la que debió luchar igualmente, en las mismas condiciones precarias.

Como la escuela progresara en forma notable, afianzándose definitivamente, los agricultores se dirigieron al administrador del establecimiento, Sr. Ricardo de Andrés Varela, solicitando la construcción de un local adecuado para que el establecimiento continuara funcionando con más desahogo. Ello se consiguió y desde hace aproximadamente tres años los tres grados funcionan en las las dos aulas construídas al efecto, y que en la actualidad ya resultan estrechas para dar cabida a los ochenta alumnos que concurren a la escuela.

Teniendo en cuenta que la labor del maestro está íntimamente ligada al hogar y que cuanto más cerca resida de la zona de su escuela tanto más intensa será esta benéfica influencia, es de lamentar que en la construcción del edificio no se haya previsto la casa-habitación para el director, quien en compañía de la profesora Sra. Anita Y. de Albarracín, deben recorrer diariamente en la actualidad, una legua y media para poder llegar al lugar de sus tareas.

Ultimamente fué constituída la Asociación Cooperadora de la escuela, la que tiene por objeto repartir gratuitamente los útiles necesarios entre los alumnos que no estén en condiciones de adquirirlos por su cuenta. Debemos hacer constar que la labor desarrollada por esta Asociación, presidida actualmente en forma acertada por el señor Nazareno Giaccaglia, ha sido desde todo punto de vista ampliamente fecunda. Cada uno de sus miembros ha puesto de su parte el mayor de los entusiasmos y la mejor buena voluntad para que su acción laboriosa rindiera todo el fruto apetecible; y debemos confesar que lo han conseguido en forma harto satisfactoria, razón por la cual se hacen merecedores a los más grandes elogios.

Comisión Directiva de la Sociedad Cooperadora de la escuela

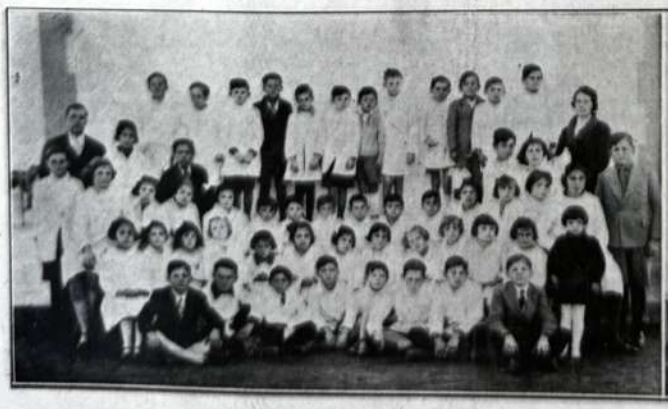

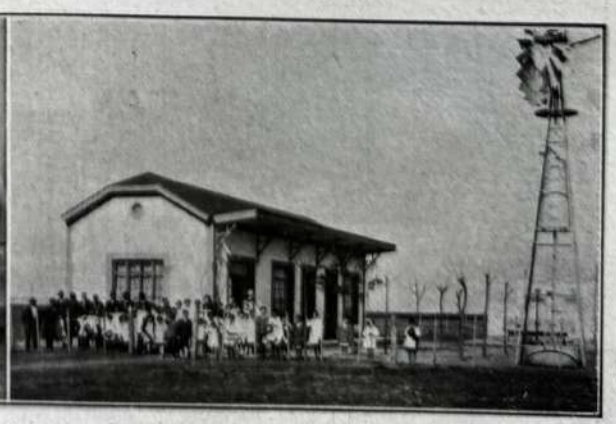

Alumnado y edificio de la escuela

ENRIQUE PEREZ

Las actividades comerciales que han permitido al hombre laborioso formarse una posición económica cómoda, no siempre fueron fáciles, y al contrario, la mayoría de las veces se precisó en los que triunfaron una encomiable fuerza de voluntad, un temple de acero para no desmayar en los momentos de adversidad de la fortuna y una tenacidad extraordinaria para mantenerse optimistas en los peores momentos, dispuestos a empezar de nuevo, cuando el camino recorrido hasta entonces venciendo sinnúmero de obstáculos quedaba repentinamente obstruído.

Un alto ejemplo de todo cuanto hemos dicho, lo ofrece el señor Enrique Pérez, infatigable trabajador, hijo de Oviedo, provincia de Asturias, donde nació el 31 de marzo de 1896. Vino a la República el año 1910 y siendo niño todavía comenzó a trabajar en una confitería de Rosario por el sueldo mensual de $ 15. Pasó luego a otros establecimientos industriales de esta ciudad, hasta que después de cinco años de trabajo en la panadería "La Pobladora", la compró en compañía de don Agapito Fernández. Dos años después la vendió a éste, para adquirir un almacén que vendió a fin de trasladarse a Buenos Aires.

Su espíritu inquieto no encontró en la capital federal suficiente campo de acción y regresó a Rosario, donde contrajo enlace con Aurora Plana en 1921. En 1923 se trasladó a La Salada como administrador de un negocio establecido por Romang Ruiz, y al poco tiempo le compró al mismo la parte de almacén quedando aquél con la fábrica de quesos.

Desde ese momento el señor Enrique Pérez desarrolló un vasto plan de actividad comercial en La Salada hasta llegar a hacerse cargo de todo el negocio que atiende actualmente.

Cuenta la fábrica de quesos con moderna maquinaria con la que se fabrican los más diversos tipos.

Como anexo dispone de casa de ramos generales. El año 1934 adquirió un tambo, que es un complemento de su establecimiento fabril.

Este laborioso industrial ha realizado una obra encomiable también como presidente de la Comisión Cooperadora de la escuela durante dos períodos y actualmente es tesorero.

Es también miembro de la Junta Reguladora de Granos, y actualmente desempeña la presidencia de la Comisión de Fomento, de la cual también fué miembro en los períodos 1929-30 y 1931-32.

Tal es a grandes rasgos la biografía de este infatigable trabajador de La Salada, que se formó la brillante posición que actualmente disfruta, mediante una conducta intachable seguida en un largo camino que fué siempre una perfecta línea recta.

Interiores del establecimiento del señor Enrique Pérez: negocio y fábrica de productos lácteos

Meroi y Colucci

Sr. Victorio Meroi

Sr. Rafael Colucci

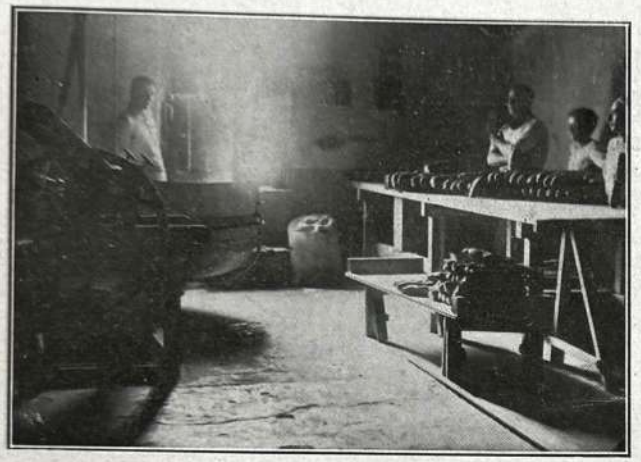

Interior de la fábrica de la firma

El comercio de La Salada se ha visto últimamente reforzado con la incorporación del negocio de panadería de los señores Victorio Meroi y Rafael Colucci, casa que en el corto tiempo en que presta sus servicios a la población, ha logrado imponerse definitivamente sumando día a día prestigios que lo han llevado a ocupar la situación envidiable en que actualmente se encuentra.

El comercio de referencia perteneció en los primeros meses de su instalación a los esposos Meroi-Colucci; pero al fallecer la esposa del señor Colucci, entró a formar parte de la firma su hermano el señor Victorio Meroi, quedando la razón social integrada en la forma en que lo está actualmente.

Los señores Meroi y Colucci, personas que tienen ganado el aprecio y la consideración de todo el pueblo por sus condiciones probadas de honradez, laboriosidad y constancia, prestan a su negocio toda su atención, tratando de complacer de la mejor manera posible a su numerosa clientela. Trabajan sin descanso, con el ahinco característico en personas de su temple y condición, y procuran que su casa de comercio se mantenga a la altura de los grandes prestigios adquiridos. El pueblo, entendiéndolo así, le presta todo su apoyo.

Debemos dejar constancia en estas líneas que el señor Rafael Colucci comparte la atención de su negocio con la que le demanda su cargo de presidente del Consejo Escolar de esta localidad, puesto que desempeña con el beneplácito general de la población, ya que pone de su parte el mayor entusiasmo y los más grandes esfuerzos en cumplir de la mejor manera su cometido. Además el señor Colucci está encargado de la estafeta que funciona en La Salada.

JOSE B. GIOSA

Don José B. Giosa, uno de los más caracterizados vecinos de esta población, es persona que goza de prestigios justos y ampliamente merecidos, ya que se ha hecho acreedor a ellos a través de una actuación laboriosa y de una vida que lo señala como un hmobre de condiciones sobresalientes.

El señor Giosa nació en Rosario el 10 de septiembre de 1875. Se educó en esa ciudad, donde permaneció hasta 1904 ejerciendo su profesión. En dicho año se traslada a La Salada, donde había sido designado para ocupar el puesto de comisario, el cual desempeñó con el acierto y el buen tino que era de esperar de un hombre de ideas sanas y de sentimientos altruístas. Permaneció en dicho puesto hasta el año 1906, fecha en que fué creado en esta localidad el Registro Civil; el señor Giosa, que había dado muestras amplias y contundentes de su capacidad, fué designado para ocupar el cargo de jefe de esa repartición. Permaneció al frente del Registro Civil hasta 1912, desarrollando una labor fecunda y laboriosa que le significó más de una satisfacción y el aplauso unánime y sincero de los pobladores.

Además durante los años 1909 y 1910 desempeñó el puesto de subcomisario de la Defensa Agrícola, cabiéndole en tal caso una actuación felicísima, en concordancia con los prestigios acumulados hasta entonces.

En el año 1916 fué por segunda vez nombrado comisario, cargo que ocupó hasta el año 1920, reeditando la brillantísima actuación que había tenido anteriormente.

Anteriormente, y en oportunidad de crearse la Comisión de Fomento en la localidad, el señor Giosa fué nombrado para ocupar el cargo de tesorero; en otro período fué designado vicepresidente. Es inútil repetir que la labor desarrollada por el señor Giosa en ambas oportunidades estuvo inspirada en el más profundo deseo de procurar el adelanto de la población y el bienestar general de sus habitantes, para lo cual trabajó con todo el ímpetu y la constancia que le caracteriza.

En 1932 fué nombrado para ocupar el cargo de juez de paz.

El lector, a través del ligero esbozo que hemos hecho de la actuación de este hombre ejemplar, podrá formarse una idea más o menos aproximada de su recia personalidad.

Actualmente el señor Giosa vive completamente desvinculado de toda actuación política, dedicándose única y exclusivamente a sus tareas.

JOSE LOCICERO

REMATADOR PUBLICO MATRICULADO

de la firma LOCICERO Hnos.

REMATES
COMISIONES
HIPOTECAS
CONSIGNACIONES

ADMINISTRACION DE PROPIEDADES
COMPRA VENTA DE CASAS, CAMPOS Y TERRENOS

9 DE JULIO 1860 - U. T. 25450 - ROSARIO

E D I T O R E S
AGUSTIN C. PODESTA
Y
JOSE LOCICERO
9 DE JULIO 1860
U. T. 25450 - ROSARIO

Establec. Gráfico POMPONIO - Moreno 1234 - Rosario